

Urząd Miejski w Śremie

**RAPORT  
O STANIE GMINY ŚREM  
ZA 2025 ROK**

ŚREM 2026

## 2 | Raport o stanie gminy Śrem za rok 2025

**RAPORT O STANIE GMINY ŚREM ZA 2025 ROK** przedstawia informacje o gminie Śrem za okres od 1 stycznia do 31 grudnia 2025 roku.

Raport obejmuje podsumowanie działalności burmistrza w roku poprzednim, w szczególności realizację polityk, programów i strategii, uchwał rady gminy i budżetu obywatelskiego, zgodnie z ustawą o samorządzie gminnym (Dz. U. z 2025 r. poz. 1153, 1436.)

Raport przedstawia ogólne kierunki działań gminy. Informacje szczegółowe zawarte są w tematycznych sprawozdaniach i opracowaniach przygotowanych i udostępnionych przez Urząd Miejski w Śremie oraz jednostki organizacyjne gminy.

### **Fotografie:**

Zbiory Urzędu Miejskiego w Śremie

### **Redakcja:**

Pion Administracyjno-Organizacyjny  
Zespół Dialogu Społecznego i Cyfryzacji  
Urząd Miejski w Śremie  
Plac 20 Października 1, 63-100 Śrem  
tel. (+48) 61 28 35 225  
e-mail: [urzad@srem.pl](mailto:urzad@srem.pl)  
[www.srem.pl](http://www.srem.pl)



Szanowni Państwo,

W 2025 roku Gmina Śrem koncentrowała się na poprawie sytuacji finansowej oraz dalszym wprowadzaniu efektywnych metod zarządzania. Priorytetem było odpowiedzialne dysponowanie środkami publicznymi oraz aktywne aplikowanie po dostępne fundusze zewnętrzne. Przyjęte podejście umożliwiło nie tylko poprawę stabilności budżetu, ale także dalszą realizację inwestycji oraz podnoszenie standardu usług świadczonych na rzecz mieszkańców.

Istotnym kierunkiem zadań inwestycyjnych była adaptacja do zmian klimatu oraz rozwój zielono-niebieskiej infrastruktury. W ramach współpracy w Metropolii Poznań zrealizowano m.in. modernizację parku „Ogród Róż”, przebudowę Placu 20 Października, oraz liczne nasadzenia zieleni. Zrewitalizowany rynek w Śremie stał się funkcjonalną przestrzenią spotkań i odpoczynku.

Miniony rok przyniósł dalsze inwestycje w infrastrukturę lokalną. W Psarskim zakończono drugi etap budowy dróg obejmujący ulice Bukową, Jarzębinową, Wierzbową i Dębową, co znacząco poprawiło komunikację i bezpieczeństwo mieszkańców, zapewniając im nowoczesne drogi, chodniki, ścieżkę rowerową oraz infrastrukturę towarzyszącą.

Duży nacisk położono na edukację i poprawę dostępności w placówkach oświatowych. Szkoła Podstawowa nr 4 została dostosowana do potrzeb uczniów z niepełnosprawnościami. Wiele placówek doposażono w nowoczesny sprzęt dydaktyczny i pomoce do edukacji ekologicznej.

## 4 | Raport o stanie gminy Śrem za rok 2025

Rok 2025 przyniósł także znaczący rozwój infrastruktury sportowej. Zmodernizowano kompleks „Orlik” w Parku Powstańców Wielkopolskich oraz przeprowadzono remonty obiektów sportowo-rekreacyjnych w Psarskim i Dąbrowie. Powstały nowe obiekty lekkoatletyczne przy szkołach, które poprawiły warunki do aktywności fizycznej dzieci i młodzieży.

Ważnym wydarzeniem były trzydniowe Dni Śremu, które przywróciły obchody święta miasta, oferujące mieszkańcom bogaty program koncertów, wydarzeń kulturalnych i rodzinnych.

W 2025 roku realizowano także działania wzmacniające bezpieczeństwo w ramach programu ochrony ludności i obrony cywilnej. Dzięki pozyskanym środkom wyposażono gminę w m.in. agregaty prądotwórcze, urządzenia do zabezpieczenia dostępności wody pitnej, a także przeszkolono kadrę urzędu.

Rok 2025 potwierdził skuteczność zaproponowanych od nowej kadencji zmian w zarządzaniu umożliwiających dalszą stabilizację budżetu i rozwój nowoczesnej wspólnoty samorządowej.

Grzegorz Wiśniewski  
Burmistrz Śremu

## Spis treści

|   |    |
|---|----|
| 1. Powierzchnia gminy .....   | 8  |
| 2. Demografia gminy Śrem.....   | 9  |
| 2.1 Liczba mieszkańców.....   | 9  |
| 2.2 Gęstość zaludnienia .....   | 13 |
| 2.3 Zameldowania i wymeldowania .....   | 14 |
| 2.4 Przyrost naturalny.....   | 14 |
| 3. Strategia gminy Śrem .....   | 15 |
| 4. Finanse gminy .....  | 20 |
| 4.1 Dochody i wydatki gminy.....  | 20 |
| 4.2 Zadłużenie gminy.....   | 23 |
| 4.3 Finansowanie zewnętrzne .....   | 23 |
| 4.3.1 Środki unijne.....  | 23 |
| 4.3.2 Środki krajowe.....   | 24 |
| 5. Cyfryzacja gminy.....  | 30 |
| 6. Oświata i wychowanie.....  | 31 |
| 6.1 Opieka nad dziećmi do lat 3.....  | 31 |
| 6.2 Przedszkola .....   | 31 |
| 6.2.1 Przedszkola prowadzone przez gminę .....                                    | 31 |
| 6.2.2 Przedszkola prowadzone przez inne podmioty .....                            | 31 |
| 6.3 Szkoły podstawowe .....   | 32 |
| 6.3.1 Szkoły prowadzone przez gminę .....   | 32 |
| 6.3.2 Szkoły prowadzone przez inne podmioty.....                                  | 33 |
| 6.3.3 Informacja o stanie realizacji zadań oświatowych .....                      | 33 |
| 6.3.4 Pomoc zdrowotna dla nauczycieli .....                                       | 33 |
| 6.3.5 Stypendium Burmistrza .....   | 34 |
| 6.3.6 Nauka pływania .....  | 34 |
| 7. Mienie komunalne .....   | 35 |
| 8. Gospodarka przestrzenna .....  | 39 |
| 8.1 Studium uwarunkowań i kierunków zagospodarowania<br>przestrzennego gminy..... | 39 |
| 8.2 Miejscowe plany zagospodarowania przestrzennego .....                         | 40 |
| 8.3 Decyzje o warunkach zabudowy i zagospodarowania terenu .....                  | 41 |
| 9. Gospodarka nieruchomościami.....   | 43 |
| 9.1 Struktura gruntów na obszarze gminy.....                                      | 43 |
| 9.2 Grunty gminne .....   | 44 |
| 9.2.1 Struktura nieruchomości gminnych .....                                      | 44 |
| 9.2.2 Sprzedaż nieruchomości gminnych .....                                       | 45 |
| 9.2.3 Dzierżawa i użytkowanie wieczyste.....                                      | 45 |
| 9.2.4 Nabywanie nieruchomości .....   | 45 |
| 9.2.5 Sprzedaż lokali.....  | 45 |
| 10. Inwestycje .....  | 46 |
| 11. Gminny Program Opieki nad Zabytkami .....                                     | 50 |
| 12. Mieszkalnictwo .....  | 51 |
| 13. Obszary wiejskie .....  | 52 |
| 13.1 „Wielkopolska Odnowa Wsi” .....  | 52 |
| 13.2 Fundusz sołecki.....   | 52 |
| 14. Transport i komunikacja .....   | 54 |

|            |  |           |
|------------|--|-----------|
| 14.1       | Transport drogowy .....  | 54        |
| 14.2       | Komunikacja miejska .....  | 54        |
| 14.3       | Transport regionalny .....   | 55        |
| 14.4       | Transport kolejowy .....   | 56        |
| 14.5       | System rowerów miejskich .....   | 57        |
| <b>15.</b> | <b>Środowisko .....</b>  | <b>58</b> |
| 15.1       | Ochrona środowiska .....   | 58        |
| 15.1.1     | Ochrona przyrody .....   | 58        |
| 15.1.2     | Ochrona klimatu i powietrza .....  | 58        |
| 15.1.3     | Ochrona zasobów wodnych .....  | 59        |
| 15.1.4     | Ochrona przed substancjami niebezpiecznymi .....                               | 60        |
| 15.1.5     | Edukacja ekologiczna .....   | 60        |
| 15.1.6     | Nielegalne składowiska .....   | 61        |
| <b>16.</b> | <b>Gospodarka komunalna .....</b>  | <b>62</b> |
| 16.1.1     | Składowisko odpadów i odzyskiwanie surowców wtórnych .....                     | 62        |
| 16.1.2     | Utrzymanie porządku .....  | 64        |
| 16.1.3     | Utrzymanie terenów zieleni miejskiej .....                                     | 64        |
| 16.1.4     | Opieka nad zwierzętami .....   | 65        |
| 16.1.5     | Schronisko dla zwierząt .....  | 66        |
| 16.1.6     | Strefy rekreacji .....   | 66        |
| 16.1.7     | Utrzymanie cmentarza .....   | 67        |
| <b>17.</b> | <b>Kultura .....</b>   | <b>69</b> |
| 17.1       | Biblioteka Publiczna im. Heliodora Święcickiego w Śremie ....                  | 69        |
| 17.1.1     | Organizacja i infrastruktura .....   | 69        |
| 17.1.2     | Zbiory biblioteczne .....  | 69        |
| 17.1.3     | Użytkownicy biblioteki i udostępnianie zbiorów .....                           | 69        |
| 17.1.4     | Działalność .....  | 69        |
| 17.2       | Muzeum Śremskie .....  | 70        |
| 17.2.1     | Organizacja i infrastruktura .....   | 70        |
| 17.2.2     | Zbiory muzealne .....  | 71        |
| 17.2.3     | Działalność .....  | 71        |
| 17.3       | Śremski Ośrodek Kultury .....  | 74        |
| 17.3.1     | Organizacja i infrastruktura .....   | 74        |
| 17.3.2     | Działalność .....  | 75        |
| 17.3.3     | Kinoteatr Słonko .....   | 76        |
| 17.3.4     | Nagrody i wyróżnienia .....  | 77        |
| <b>18.</b> | <b>Sport .....</b>   | <b>78</b> |
| 18.1       | Śremski Sport Sp. z o.o. ....  | 78        |
| 18.2       | Zarządzanie obiektami sportowymi .....   | 78        |
| 18.3       | Organizacje pozarządowe działające w zakresie kultury fizycznej i sportu ..... | 78        |
| 18.4       | Imprezy, wydarzenia i akcje sportowe .....                                     | 80        |
| <b>19.</b> | <b>Pomoc społeczna .....</b>   | <b>81</b> |
| 19.1       | Centrum Usług Społecznych w Śremie .....                                       | 81        |
| 19.2       | Finansowanie Centrum Usług Społecznych .....                                   | 81        |
| 19.3       | Realizacja zadań Centrum Usług Społecznych .....                               | 83        |
| 19.4       | Rozwój przedsiębiorstw społecznych i partnerstw lokalnych w gminie Śrem .....  | 86        |
| 19.5       | Środowiskowy Dom Samopomocy .....  | 87        |

|            |   |            |
|------------|---|------------|
| 19.6       | Organizacje pozarządowe działające w zakresie ekologii i ochrony zwierząt oraz ochrony dziedzictwa przyrodniczego, pomocy społecznej, działalności na rzecz dzieci i młodzieży przeciwdziałania uzależnieniom i patologiom społecznym, wspierania i upowszechniania kultury fizycznej ..... | 88         |
| 19.7       | Programy profilaktyczne.....  | 90         |
| <b>20.</b> | <b>Polityka prorodzinna .....</b>   | <b>93</b>  |
| 20.1.1     | Program „Rodzina 3+” .....  | 93         |
| 20.1.2     | Ogólnopolska Karta Dużej Rodziny.....   | 93         |
| 20.1.3     | Wielkopolska Karta Rodziny .....  | 93         |
| 20.1.4     | Śremska Karta Seniora.....  | 94         |
| 20.2       | Pomoc materialna dla uczniów.....   | 94         |
| 20.2.1     | Stypendium szkolne .....  | 94         |
| 20.2.2     | Zasiłek szkolny .....   | 94         |
| 20.3       | Dofinansowanie kosztów kształcenia młodocianych pracowników.....  | 94         |
| 20.4       | Dostępność dla osób ze szczególnymi potrzebami.....   | 95         |
| <b>21.</b> | <b>Rady społeczne mieszkańców .....</b>   | <b>96</b>  |
| 21.1       | Śremska Rada Seniorów .....   | 96         |
| 21.2       | Śremska Rada Sportu.....  | 96         |
| <b>22.</b> | <b>Bezpieczeństwo publiczne.....</b>  | <b>97</b>  |
| 22.1       | Straż Miejska.....  | 97         |
| 22.2       | Ochotnicza Straż Pożarna .....  | 97         |
| 22.3       | Zarządzanie kryzysowe .....   | 99         |
| 22.3.1     | Gminny Zespół Zarządzania Kryzysowego.....  | 99         |
| 22.3.2     | System ostrzegania i alarmowania .....  | 100        |
| <b>23.</b> | <b>Partycypacja społeczna .....</b>   | <b>102</b> |
| 23.1       | Budżet Obywatelski Śremu .....  | 102        |
| 23.2       | Konsultacje społeczne.....  | 103        |
| <b>24.</b> | <b>Spółki komunalne .....</b>   | <b>104</b> |
| 24.1       | Śremski Sport Sp. z o.o. ....   | 104        |
| 24.2       | Śremskie TBS Sp. z o.o. ....  | 105        |
| 24.3       | Przedsiębiorstwo Gospodarki Komunalnej w Śremie Sp. z o.o. ....   | 105        |
| 24.4       | Śremskie Wodociągi Sp. z o.o. ....  | 106        |
| 24.5       | Wielkopolskie Centrum Recyklingu Sp. z o. o. w Jarocinie ....   | 107        |
| <b>25.</b> | <b>Współpraca gminy .....</b>   | <b>110</b> |
| 25.1       | Miasta partnerskie.....   | 110        |
| 25.2       | Członkostwo gminy w organizacjach .....   | 110        |
| 25.3       | Współpraca z innymi społecznościami samorządowymi .....   | 113        |
| <b>26.</b> | <b>Realizacja uchwał Rady Miejskiej w Śremie .....</b>  | <b>115</b> |
| <b>27.</b> | <b>Programy, analizy oraz dokumenty strategiczne gminy Śrem .....</b>   | <b>157</b> |

## 1. Powierzchnia gminy

Gmina Śrem to gmina miejsko-wiejska położona w południowo-centralnej części województwa wielkopolskiego, w powiecie śremskim. Obejmuje zarówno miasto Śrem – będące siedzibą władz gminnych – jak i liczne wsie oraz obszary rolnicze i przyrodnicze. Gminę cechuje optymalne położenie oraz zróżnicowany krajobraz dolinny i wysoczyznowy.

Gmina Śrem usytuowana jest w zachodniej części Polski, w odległości około 42 km na południe od Poznania. Jej powierzchnia geodezyjna wynosi 205,87 km<sup>2</sup>, co czyni ją jedną z większych gmin w regionie. W granicach tej powierzchni znajduje się miasto Śrem, zajmujące 12,38 km<sup>2</sup>. Pozostała część to obszary wiejskie, które obejmują rozproszone wsie, pola uprawne, łąki oraz tereny leśne.

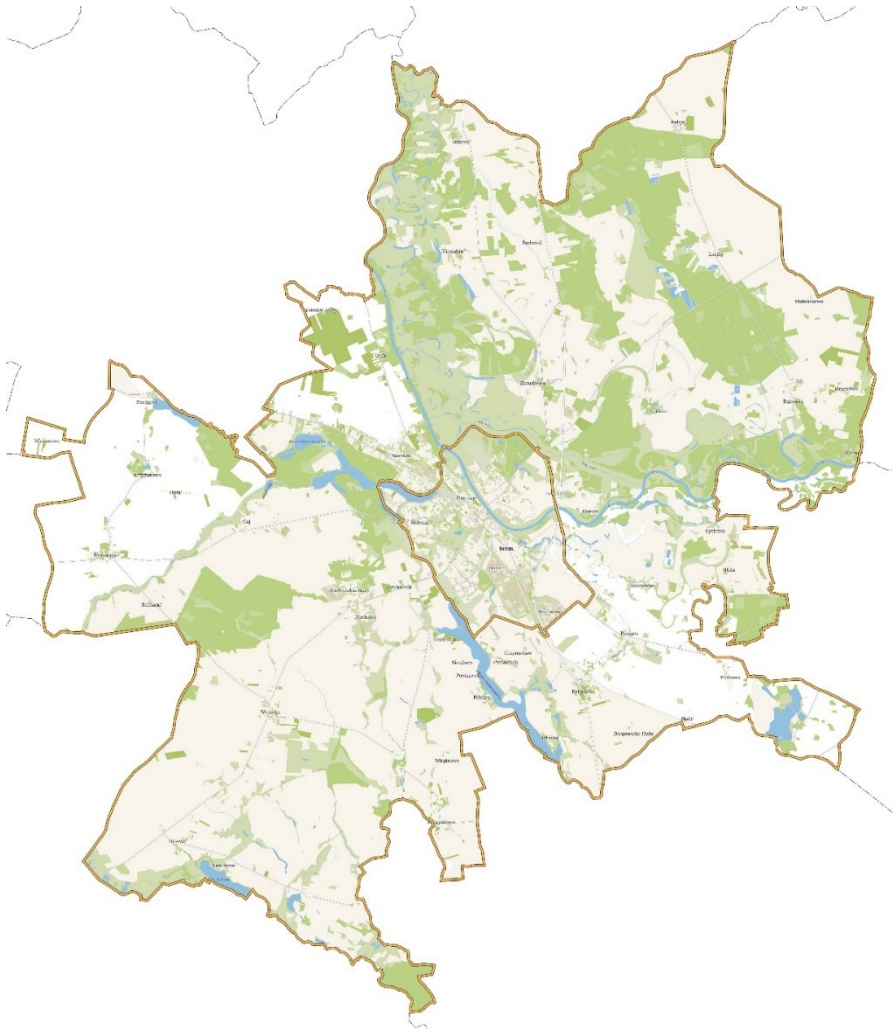

## 2. Demografia gminy Śrem

### 2.1 Liczba mieszkańców

Gmina Śrem składa się z dwóch jednostek terytorialnych:

- Śrem – miasto (TERYT<sup>1</sup> : 3026044), obejmująca teren obrębu ewidencyjnego Śrem,
- Śrem – obszar wiejski (TERYT: 3026045), obejmująca tereny obrębów ewidencyjnych, w których położone są wsie.

Granice miasta zawarte są w ramach ww. jednostki Śrem - miasto. Z kolei formą organizacji mieszkańców terenów wiejskich są 34 sołectwa (jednostka Śrem – obszar wiejski). Poszczególne sołectwa obejmują miejscowości zlokalizowane w tych samych obrębach ewidencyjnych lub miejscowości zlokalizowane w kilku obrębach ewidencyjnych.

W 2025 roku sołectwo Zbrudzewo zostało podzielone na dwa sołectwa: Zbrudzewo oraz Zbrudzewo Nowe.

#### Gmina Śrem w podziale na jednostki terytorialne miasto i obszar wiejski.

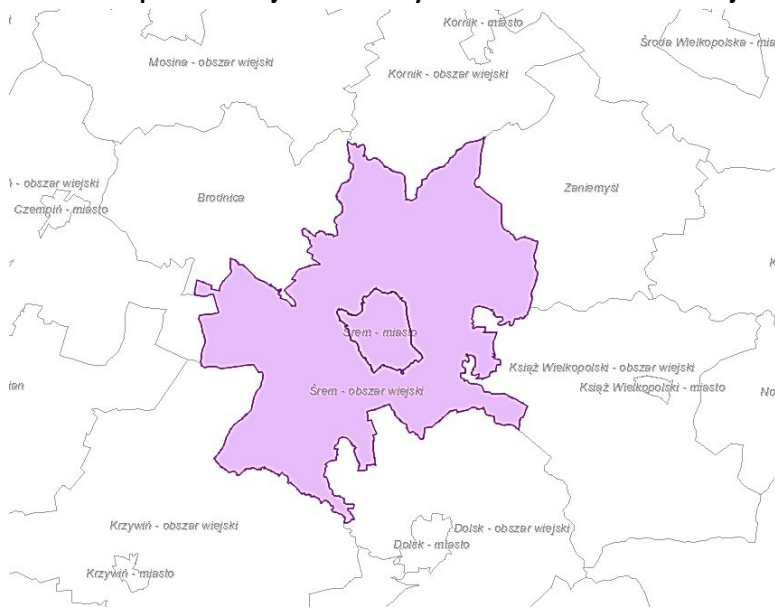

Liczba ludności zameldowanej na terenie gminy Śrem na pobyt stały i czasowy na dzień 31.12.2025 r. wynosiła 40 399. Ludność w gminie Śrem nie jest rozmieszczona równomiernie. Najwięcej osób zameldowanych było na terenie miasta Śrem-25 858 osób natomiast na obszarze wiejskim było to 14 541 osób. Miejscowościami, w których zameldowane jest ponad 1000 osób są Psarskie, Nochowo i Zbrudzewo.

<sup>1</sup> TERYT, Krajowy Rejestr Urzędowy Podziału Terytorialnego Kraju – rejestr urzędowy podziału terytorialnego Polski, prowadzony przez Główny Urząd Statystyczny. Został wprowadzony rozporządzeniem Rady Ministrów z dnia 15 grudnia 1998 r.

**Liczba osób zameldowanych na terenie gminy Śrem w podziale na miejscowości**

| Lp. | Miejscowość | Mieszkańcy |         |       |
|-----|-------------|------------|---------|-------|
|     |             | stali      | czasowi | razem |
| 1   | Binkowo     | 164        | 0       | 164   |
| 2   | Błociszewo  | 369        | 0       | 369   |
| 3   | Bodzyniewo  | 204        | 0       | 204   |
| 4   | Borgowo     | 157        | 0       | 157   |
| 5   | Bystrzek    | 88         | 0       | 88    |
| 6   | Dalewo      | 399        | 4       | 403   |
| 7   | Dąbrowa     | 600        | 10      | 610   |
| 8   | Dobczyn     | 63         | 0       | 63    |
| 9   | Gaj         | 255        | 0       | 255   |
| 10  | Góra        | 227        | 0       | 227   |
| 11  | Grodzewo    | 224        | 1       | 225   |
| 12  | Grzymysław  | 222        | 0       | 222   |
| 13  | Jeleńczewo  | 39         | 1       | 40    |
| 14  | Kadzewo     | 207        | 1       | 208   |
| 15  | Kaleje      | 188        | 3       | 191   |
| 16  | Kawcze      | 89         | 0       | 89    |
| 17  | Krzyżanowo  | 255        | 1       | 256   |
| 18  | Luciny      | 416        | 2       | 418   |
| 19  | Łęg         | 81         | 0       | 81    |
| 20  | Marianowo   | 33         | 0       | 33    |
| 21  | Marszewo    | 6          | 0       | 6     |
| 22  | Mateuszewo  | 49         | 0       | 49    |
| 23  | Mechlin     | 906        | 3       | 909   |
| 24  | Mórka       | 328        | 0       | 328   |
| 25  | Nieślabin   | 461        | 7       | 468   |
| 26  | Nochowo     | 1916       | 55      | 1971  |
| 27  | Nochówko    | 69         | 0       | 69    |
| 28  | Olsza       | 136        | 0       | 136   |
| 29  | Orkowo      | 176        | 0       | 176   |
| 30  | Ostrowo     | 125        | 3       | 128   |
| 31  | Pełczyn     | 164        | 0       | 164   |
| 32  | Psarskie    | 2393       | 99      | 2492  |
| 33  | Pucołowo    | 29         | 0       | 29    |
| 34  | Pyszaca     | 680        | 7       | 687   |

|    |               |              |            |              |
|----|---------------|--------------|------------|--------------|
| 35 | Sosnowiec     | 191          | 1          | 192          |
| 36 | Szymanowo     | 291          | 0          | 291          |
| 37 | Śrem          | 25169        | 689        | 25858        |
| 38 | Tesiny        | 3            | 0          | 3            |
| 39 | Wirginowo     | 83           | 1          | 84           |
| 40 | Wyrzeka       | 475          | 3          | 478          |
| 41 | Zbrudzewo     | 1575         | 3          | 1578         |
|    | <b>Ogółem</b> | <b>39505</b> | <b>894</b> | <b>40399</b> |

Źródło: opracowanie własne na podstawie danych z Urzędu Miejskiego w Śremie (stan na 31.12.2025 r.)

**Liczba osób zameldowanych w poszczególnych sołectwach na terenie gminy Śrem**

| Lp. | Sołectwo            | Mieszkańcy |         |       |
|-----|---------------------|------------|---------|-------|
|     |                     | stali      | czasowi | razem |
| 1   | Binkowo             | 164        | 0       | 164   |
| 2   | Błociszewo          | 369        | 0       | 369   |
| 3   | Bodzyniewo          | 204        | 0       | 204   |
| 4   | Borgowo             | 157        | 0       | 157   |
| 5   | Dalewo              | 399        | 4       | 403   |
| 6   | Dąbrowa-Mateuszewo  | 649        | 10      | 659   |
| 7   | Dobczyn             | 63         | 0       | 63    |
| 8   | Gaj                 | 255        | 0       | 255   |
| 9   | Góra                | 227        | 0       | 227   |
| 10  | Grodzewo            | 224        | 1       | 225   |
| 11  | Grzymysław          | 222        | 0       | 222   |
| 12  | Kadzewo-Marszewo    | 213        | 1       | 214   |
| 13  | Kaleje              | 188        | 3       | 191   |
| 14  | Kawcze              | 89         | 0       | 89    |
| 15  | Krzyżanowo-Pucołowo | 284        | 1       | 285   |
| 16  | Luciny-Tesiny       | 419        | 2       | 421   |
| 17  | Łęg                 | 81         | 0       | 81    |
| 18  | Marianowo           | 33         | 0       | 33    |
| 19  | Mechlin             | 906        | 3       | 909   |
| 20  | Mórka-Jeleńczewo    | 367        | 1       | 368   |
| 21  | Nieśtabin           | 461        | 7       | 468   |
| 22  | Nochowo             | 1916       | 55      | 1971  |
| 23  | Olsza-Bystrzek      | 224        | 0       | 224   |
| 24  | Orkowo              | 176        | 0       | 176   |
| 25  | Ostrowo             | 125        | 3       | 128   |
| 26  | Pęczyn-Nochówko     | 233        | 0       | 233   |

## 12 | Raport o stanie gminy Śrem za rok 2025

|    |                |              |            |              |
|----|----------------|--------------|------------|--------------|
| 27 | Psarskie       | 2393         | 99         | 2492         |
| 28 | Pyszca         | 680          | 7          | 687          |
| 29 | Sosnowiec      | 191          | 1          | 192          |
| 30 | Szymanowo      | 291          | 0          | 291          |
| 31 | Wirginowo      | 83           | 1          | 84           |
| 32 | Wyrzeka        | 475          | 3          | 478          |
| 33 | Zbrudzewo      | 599          | 1          | 600          |
| 34 | Zbrudzewo Nowe | 976          | 2          | 978          |
|    | <b>Ogółem</b>  | <b>14336</b> | <b>205</b> | <b>14541</b> |

Źródło: opracowanie własne na podstawie danych z Urzędu Miejskiego w Śremie (stan na 31.12.2025 r.)

Liczba mieszkańców w gminie Śrem zmniejszyła się o 0,64% w stosunku do 2025 r. Liczba kobiet i mężczyzn na terenie gminy Śrem jest wyrównana z niewielką przewagą kobiet (52% do 48%).

### Dynamika zmian liczby mieszkańców w latach 2016-2025

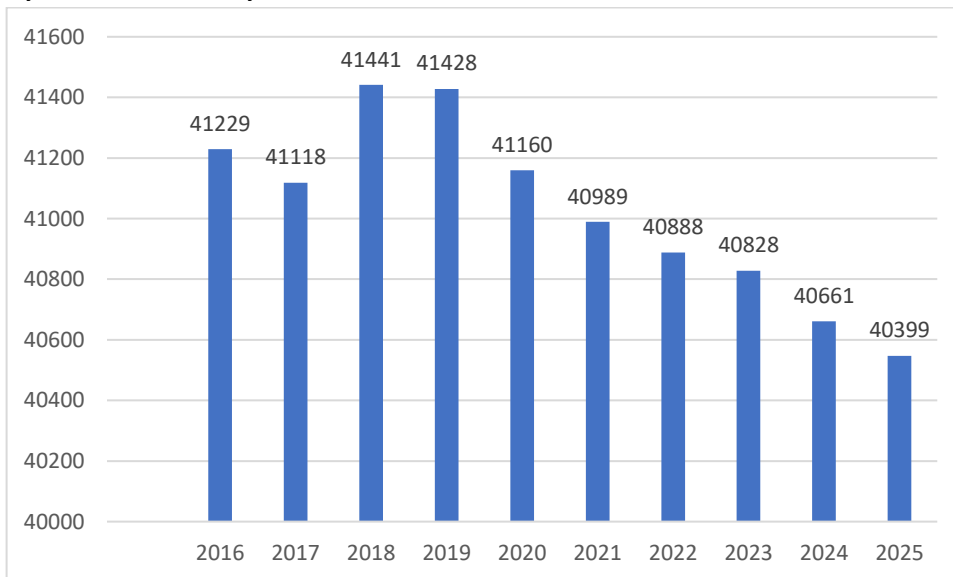

Źródło: opracowanie własne na podstawie danych z Urzędu Miejskiego w Śremie

**Osoby zameldowane na terenie gminy Śrem wg ekonomicznych grup wieku**

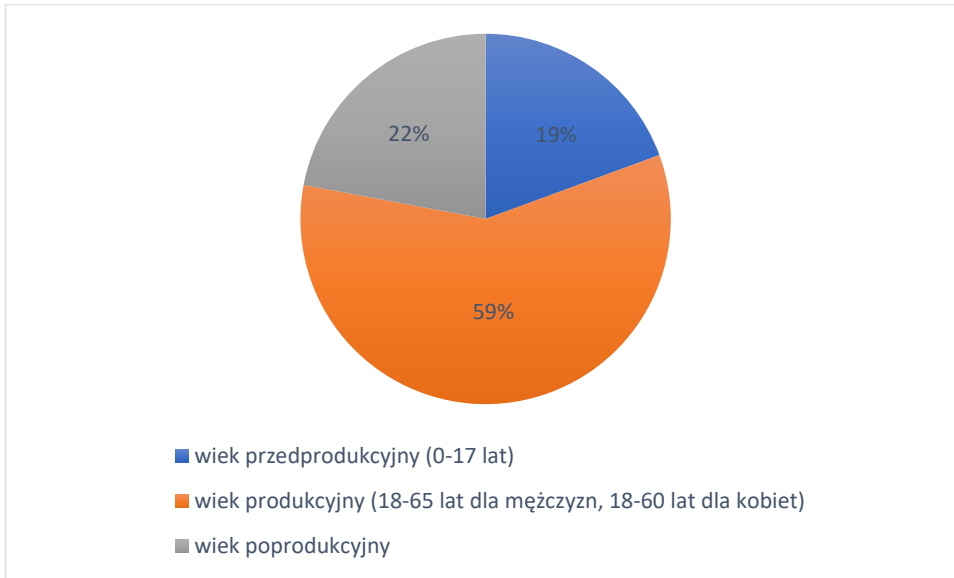

Źródło: opracowanie własne na podstawie danych z Urzędu Miejskiego w Śremie (stan na 31.12.2025 r.)

**2.2 Gęstość zaludnienia**

Gęstość zaludnienia w części miejskiej gminy Śrem jest 11-krotnie większa niż gęstość zaludnienia w całej gminie (196 os./km<sup>2</sup>) i prawie 30-krotnie większa niż w części wiejskiej.

**Gęstość zaludnienia w gminie Śrem**

| Kod terytorialny | Jednostka                  | Osoby zameldowane na pobyt stały i czasowy | Powierzchnia [km <sup>2</sup> ] | Gęstość zaludnienia [os./km <sup>2</sup> ] |
|------------------|----------------------------|--|---------------------------------|--|
| 3026043          | Śrem-gmina miejsko-wiejska | 40 399                                     | 206                             | 196  |
| 3026044          | Śrem-miasto                | 25 858                                     | 12                              | 2 154                                      |
| 3026045          | Śrem-wieś                  | 14 541                                     | 194                             | 75   |

Źródło: opracowanie własne na podstawie danych z Urzędu Miejskiego w Śremie (stan na 31.12.2025 r.) oraz danych z <https://bdl.stat.gov.pl/bdl/dane/teryt/tablica>

### 2.3 Zameldowania i wymeldowania

W 2025 roku obsłużono łącznie 2022 zgłoszeń meldunkowych na terenie gminy Śrem.

**Liczba osób zameldowanych w poszczególnych sołectwach na terenie gminy Śrem**

| Rodzaj zameldowania/wymeldowania           | ilość       |
|--|-------------|
| Zgłoszenie pobytu stałego                  | 1094        |
| Zgłoszenie pobytu czasowego                | 611         |
| Zgłoszenie powrotu z zagranicy             | 0           |
| Zgłoszenie wymeldowania z pobytu stałego   | 304         |
| Zgłoszenie wymeldowania z pobytu czasowego | 16          |
| Zgłoszenie wyjazdu poza granice RP         | 3           |
| <b>łącznie</b>                             | <b>2028</b> |

Źródło: opracowanie własne na podstawie danych z Urzędu Miejskiego w Śremie (stan na 31.12.2025 r.)

### 2.4 Przyrost naturalny

Przyrost naturalny w gminie Śrem w 2025 r. był ujemny i wynosił -100. W gminie Śrem urodziło 288 dzieci i zmarło 388 osób. Przekłada się to na ujemny wskaźnik przyrostu naturalnego na poziomie -2,47 %.

W Urzędzie Stanu Cywilnego w Śremie w 2025 roku zarejestrowano:

- 811 aktów urodzeń, z czego 209 dzieci zostało zameldowanych na terenie gminy Śrem,
- 151 aktów małżeństw, 109 z nich zawarły osoby zameldowane na terenie gminy Śrem,
- 772 aktów zgonów, w tym 360 osób było zameldowanych na terenie gminy Śrem.

### 3. Strategia gminy Śrem

Strategia Rozwoju gminy Śrem na lata 2021-2028 została przyjęta Uchwałą nr 402/XXXV/2022 Rady Miejskiej w Śremie w dniu 27 maja 2022 r. Strategia pełni rolę dokumentu, w którym przedstawiono obszary priorytetowe oraz określono kierunki rozwoju w perspektywie do 2028 roku.

W strategii sformułowano trzy cele strategiczne:

1. Aktywny i nowoczesny kapitał ludzki,
2. Zadbane środowisko, estetyczna przestrzeń i nowoczesna infrastruktura,
3. Sprawne zarządzanie i konkurencyjna gospodarka, zadania oraz kierunki działań.

Zawarte w strategii dwa zestawy wskaźników przedstawiają poziom zmian na terenie gminy Śrem. Pozwalają one zbadać stopień realizacji zapisów Strategii oraz umożliwiają zaobserwowanie czy określone zadania przyczyniają się do osiągnięcia oczekiwanego stanu rozwoju. Prowadzony jest monitoring z realizacji Strategii.



## Wskaźniki kontekstowe Strategii Rozwoju gminy Śrem na lata 2021 – 2028

| Nazwa wskaźnika  | Jednostka miary | Wartość bazowa 2018 r. | 2021/2022 | 2023     | 2024*    | Oczekiwana zmiana 2030 r. | Aktualny stan |
|--|-----------------|------------------------|-----------|----------|----------|---------------------------|---------------|
| Liczba fundacji, stowarzyszeń i organizacji społecznych na 10 tys. mieszkańców                             | szt.            | 28                     | 32        | 34       | 35       | wzrost                    | wzrost        |
| Wskaźnik obciążenia demograficznego (liczba osób w wieku nieprodukcyjnym na 100 osób w wieku produkcyjnym) | os.             | 65,3                   | 71,5      | 72,4     | 72,2     | spadek                    | wzrost        |
| Zasięg korzystania ze środowiskowej pomocy społecznej (poniżej kryterium dochodowego)                      | %               | 1,5                    | 2,8       | 2,7      | 2,3      | spadek                    | wzrost        |
| Odpady zmieszane zebrane z gospodarstw domowych na 1 mieszkańca  | kg              | 252,5                  | 232,9     | 220,9    | 220,1    | spadek                    | spadek        |
| Długość ścieżek rowerowych na 10 tys. km <sup>2</sup>  | km              | 728,6                  | 1 029,8   | 1 083,2  | 1 083,2  | wzrost                    | wzrost        |
| Powierzchnia gminy pokryta miejscowymi planami zagospodarowania przestrzennego w powierzchni ogółem        | %               | 36,12                  | 41,2      | 42,5     | 42,85**  | wzrost                    | wzrost        |
| Dochody własne z tytułu PIT na 1 mieszkańca  | zł              | 986,15                 | 1 212,57  | 1 004,34 | 1 497,84 | wzrost                    | wzrost        |
| Wskaźnik bezrobocia (odsetek osób bezrobotnych w   | %               | 1,0                    | 1,4       | 1,4      | 1,8      | spadek/bez zmian          | wzrost        |

|  |      |       |       |       |       |               |        |
|--|------|-------|-------|-------|-------|---------------|--------|
| ludności w wieku produkcyjnym)   |      |       |       |       |       |               |        |
| Liczba podmiotów gospodarczych zarejestrowanych w REGON na 10 tys. mieszkańców | szt. | 1 192 | 1 327 | 1 354 | 1 380 | <b>wzrost</b> | wzrost |

\* Do 30 marca 2026 r. Główny Urząd Statystyczny nie opublikował jeszcze danych za 2025 r. Uzupełnione zostały brakujące informacje za 2024 r.

\*\* Dla wskaźnika „Powierzchnia gminy pokryta miejscowymi planami zagospodarowania przestrzennego w powierzchni ogółem” podano wartość 42,85% na podstawie obliczeń własnych zamiast wartości z GUS - 42,8%.

(źródło: Bank Danych Lokalnych – Główny Urząd Statystyczny)

## Wskaźniki strategiczne Strategii Rozwoju gminy Śrem na lata 2021 – 2028

| Nazwa wskaźnika   | Podmiot odpowiedzialny | Jednostka miary | 2021 /2022 | 2023 | 2024 | 2025 | Wartość docelowa | Realizacja wartości docelowej [%] |
|---|------------------------|-----------------|------------|------|------|------|------------------|-----------------------------------|
| <b>AKTYWNY I NOWOCZESNY KAPITAŁ LUDZKI</b>  |                        |                 |            |      |      |      |                  |                                   |
| <i>Liczba zmodernizowanych placówek oświatowych</i>                                   | PEU                    | szt.            | 3          | 0    | 2    | 0    | 8                | 62,50%                            |
| <i>Liczba zmodernizowanych stadionów miejskich</i>                                    | PEU                    | szt.            | 1          | 0    | 0    | 0    | 1                | 100,00%                           |
| <i>Liczba wybudowanych sal gimnastycznych</i>   | PEU                    | szt.            | 0          | 0    | 2    | 0    | 2                | 100,00%                           |
| <i>Liczba wybudowanych amfiteatrów</i>  | PEU                    | szt.            | 1          | 0    | 0    | 0    | 1                | 100,00%                           |
| <i>Utrzymanie finansowania Budżetu Obywatelskiego</i>                                 | PII                    | edycje          | 1          | 1    | 1    | 1    | 7                | 57,14%                            |
| <b>ZADBANE ŚRODOWISKO I ESTETYCZNA PRZESTRZEŃ</b>                                     |                        |                 |            |      |      |      |                  |                                   |
| <i>Liczba zmodernizowanych parków miejskich</i>                                       | PRK                    | szt.            | 0          | 0    | 0    | 2    | 2                | 100,00%                           |
| <i>Liczba nowopowstałych miejsc grzebalnych</i>                                       | PRK                    | szt.            | 873        | 0    | 24   | 1    | 2334             | 38,47%                            |
| <i>Rozbudowane i nowo wybudowane tereny sportowo-rekreacyjne na obszarze wiejskim</i> | PRK                    | szt.            | 0          | 1    | 1    | 0    | 5                | 40,00%                            |
| <i>Długość nowopowstałych ścieżek rowerowych</i>                                      | PRI                    | m               | 5764,5     | 250  | 655  | 134  | 6853,02          | 99,28%                            |
| <i>Liczba zainstalowanych kamer w systemie monitoringu wizyjnego</i>                  | PII                    | szt.            | 58         | 136  | 52   | 31   | 80               | 346,25%                           |

|   |     |            |      |      |     |     |      |         |
|---|-----|------------|------|------|-----|-----|------|---------|
| <i>Liczba budynków publicznych wyposażonych w instalacje zmniejszające zużycie energii elektrycznej</i> | PRI | budynki    | 0    | 0    | 2   | 0   | 10   | 20,00%  |
| <i>Ilość modernizowanych opraw oświetleniowych</i>  | PRI | szt.       | 194  | 3    | 116 | 0   | 670  | 46,72%  |
| <i>Długość modernizowanej i przebudowanej sieci kanalizacji deszczowej</i>                              | PRI | m          | 1661 | 1076 | 149 | 209 | 3500 | 40,97%  |
| <i>Liczba aktywowanych połączeń kolejowych</i>  | PSG | szt.       | 0    | 0    | 0   | 0   | 1    | 0,00%   |
| <b>SPRAWNE ZARZĄDZANIE I KONKURENCYJNA GOSPODARKA</b>   |     |            |      |      |     |     |      |         |
| <i>Liczba wymienionego sprzętu komputerowego.</i>   | PII | szt.       | 100  | -    | -   | 0   | 100  | 100,00% |
| <i>Liczba zmodernizowanych USC</i>  | PAO | budynki    | 0    | 0    | 0   | 0   | 1    | 0,00%   |
| <i>Liczba wspólnie zorganizowanych wydarzeń</i>   | PII | wydarzenia | 57   | 54   | 33  | 30  | 160  | 108,75% |

(źródło: piony merytoryczne Urzędu Miejskiego w Śremie)

## 4. Finanse gminy

### 4.1 Dochody i wydatki gminy

Politykę finansową gminy Śrem realizowano w oparciu o uchwałę Nr 78/IX/2024 Rady Miejskiej w Śremie z dnia 17 grudnia 2024 roku w sprawie uchwały budżetowej gminy Śrem na 2025 rok z późn. zmianami.

W 2025 roku dochody gminy Śrem wyniosły 415 392 649,66 zł, wydatki – 315 316 732,62 zł. Wysokość wydatków majątkowych to 38 521 289,42 zł.

### Struktura dochodów

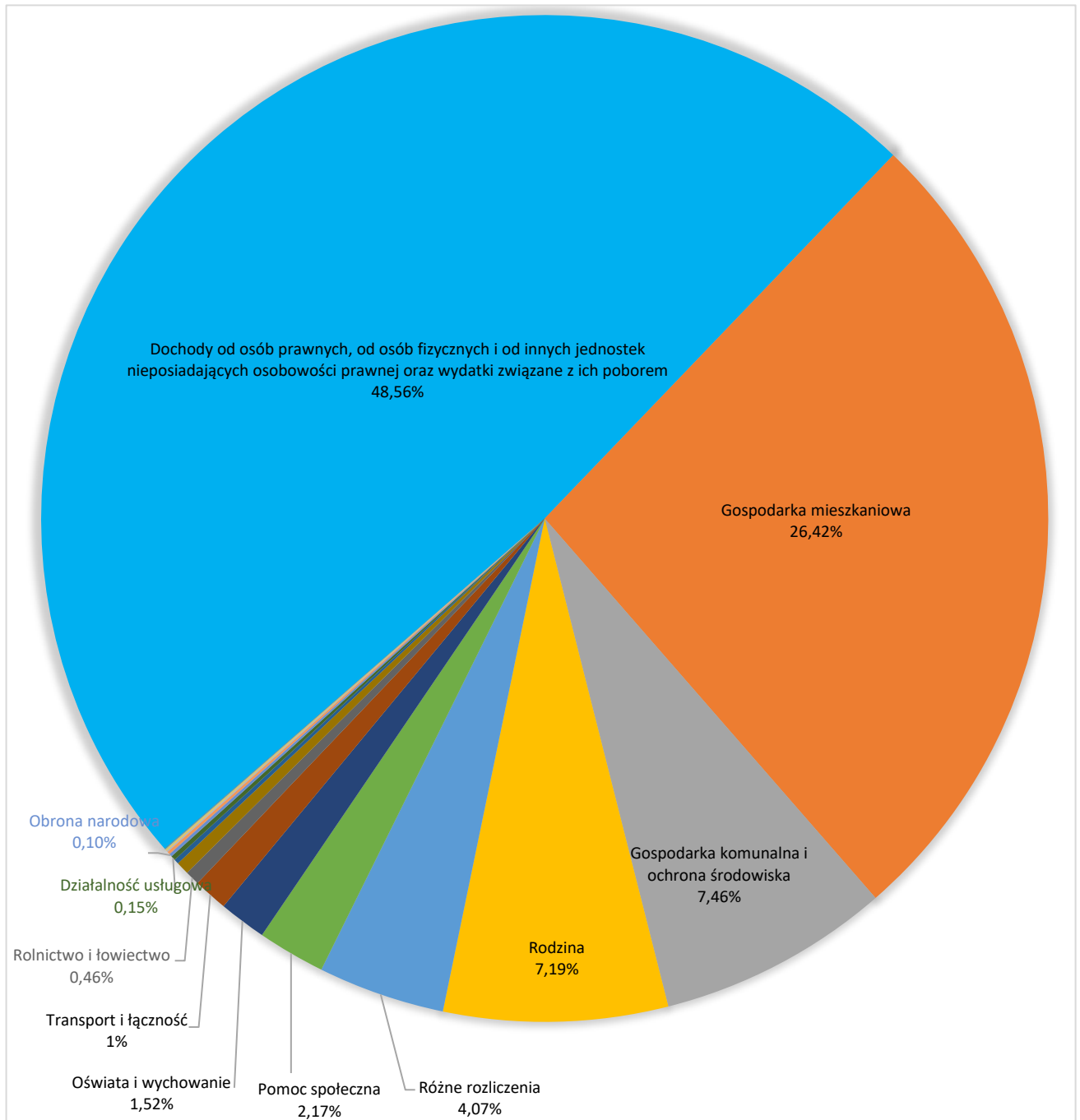

**Struktura wydatków**

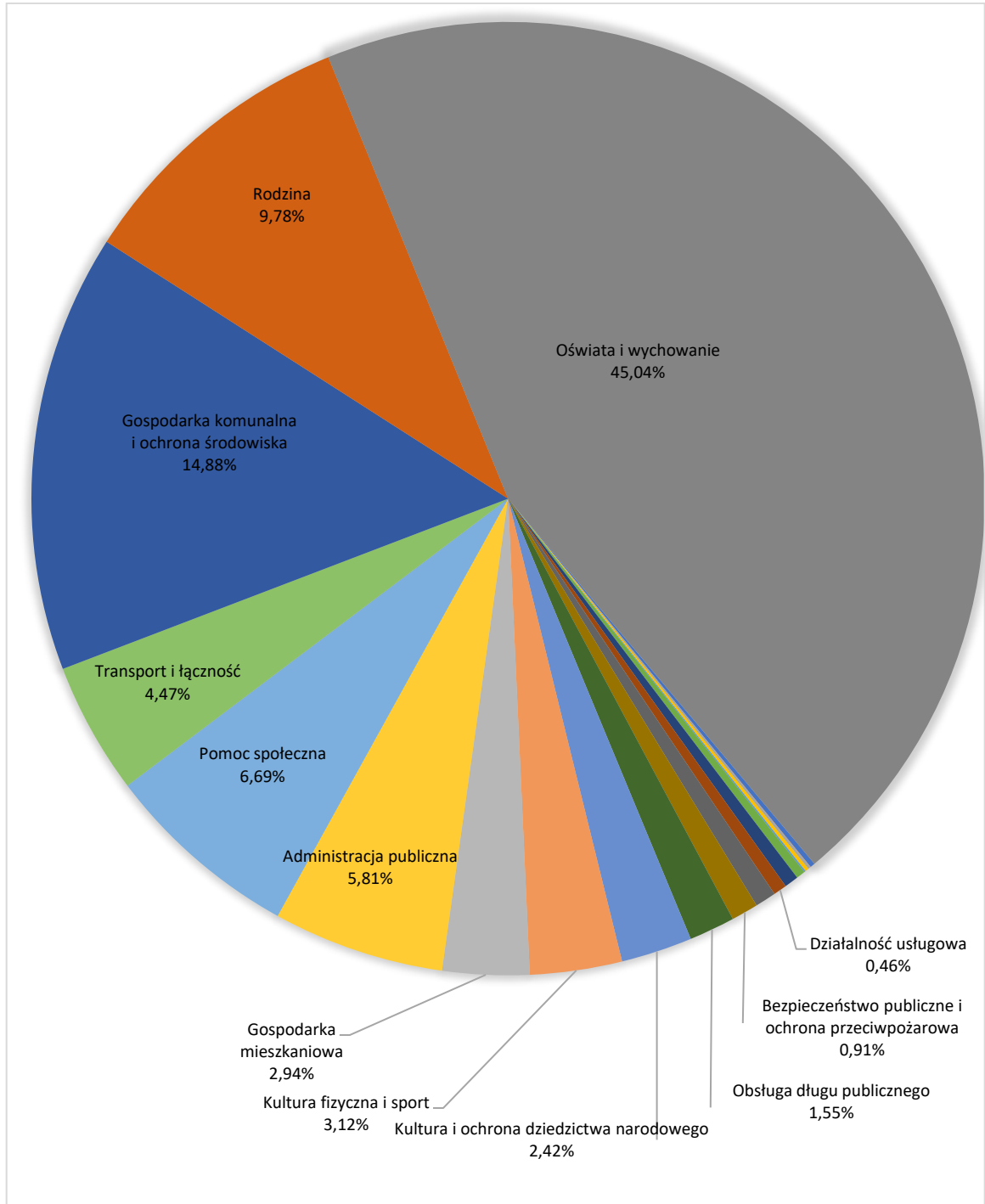

## 4.2 Zadłużenie gminy

W 2025 roku gmina zaciągnęła nowe zobowiązania w kwocie 10 360 736,51 zł. Zadłużenie na koniec roku wynosiło 81 652 469,49 zł, co stanowiło 19,66% budżetu gminy.

## 4.3 Finansowanie zewnętrzne

Gmina Śrem w 2025 roku na realizację różnorodnych zadań pozyskiwała środki finansowe zewnętrzne: unijne bądź krajowe. Z tych środków realizowano lub refinansowano przedsięwzięcia z zakresu m. in. pomocy społecznej, rozwoju edukacji, czy adaptacji do zmian klimatu

### 4.3.1 Środki unijne

| Beneficjent    | Program        | Zadanie  | Kwota dofinansowania | Uwagi                                   |
|----------------|----------------|--|----------------------|---|
| Gmina Śrem     | FERC 2021-2027 | Cyberbezpieczny samorząd w Gminie Śrem   | 850 000,00 zł        | Realizacja zadania w latach 2023 - 2026 |
| Gmina Śrem/CUS | FEW 2021-2027  | Wielkopolskie centrum teleopieki 2024-2026   | 386 680,50 zł        | Realizacja zadania w latach 2023 - 2026 |
| Gmina Śrem     | FEW 2021-2027  | Adaptacja gminy Śrem do zmian klimatu - budowa błękitno-zielonej infrastruktury      | 3 506 512,30 zł      | Realizacja zadania w latach 2024 - 2025 |
| Gmina Śrem     | FEW 2021-2027  | Poprawa dostępności do infrastruktury edukacyjnej w Szkole Podstawowej nr 4 w Śremie | 839 320,53 zł        |   |
| Gmina Śrem     | FEW 2021-2027  | Dobry start w przyszłość - wsparcie uczniów w szkołach Gminy Mosina i Gminy Śrem     | 979 971,02 zł        | Realizacja zadania w latach 2025 - 2026 |
| SP Dąbrowa     | Erasmus+       | Mobilność uczniów i kadry edukacji szkolnej Akcji 1 - projekty krótkoterminowe       | 182 605,50 zł        |   |
| Gmina Śrem     | FEW 2021-2027  | Rozwój infrastruktury sportowej w Psarskim i w Dąbrowie w gminie Śrem                | 334 413,57 zł        |   |
| Gmina Śrem     | KPO            | Pożyczka wspierającej zieloną transformację miast                                    | 164 920,16 zł        | Pożyczka z umorzeniem 5%                |
| Gmina Śrem     | FEW 2021-2027  | Odrestaurowanie oraz adaptacja na nowe cele Wieży Ciśnień w Śremie                   | 24 765 126,27 zł     | Realizacja zadania w latach 2025 - 2028 |

|                       |     |  |                         |   |
|-----------------------|-----|--|-------------------------|---|
| <b>Gmina Śrem/TBS</b> | KPO | Budowa osiedla mieszkaniowego przy ul. Farnej w Śremie | 14 940 431,67 zł        | Realizacja zadania w latach 2025 - 2026 |
| <b>suma</b>           |     |  | <b>46 949 981,52 zł</b> |   |

#### 4.3.2 Środki krajowe

| <b>Beneficjent</b>    | <b>Program/Instytucja</b>  | <b>Zadanie</b>  | <b>Kwota dofinansowania</b> |
|-----------------------|--|---|-----------------------------|
| <b>Gmina Śrem</b>     | BGK Fundusz Dopląt   | Budowa ul. Żurawiej - I etap  | 236 090,87 zł               |
| <b>Gmina Śrem</b>     | Rządowy Fundusz Rozwoju Dróg   | Budowa dróg w Psarskiem - etap II   | 1 602 890,65 zł             |
| <b>Gmina Śrem</b>     | Wojewódzki Fundusz Ochrony Środowiska i Gospodarki Wodnej w Poznaniu | Edukacja ekologiczna – wyposażenie sal dydaktycznych i pracowni 2024  | 269 263,34 zł               |
| <b>Gmina Śrem/CUS</b> | Wojewoda Wielkopolski  | "Opieka wytchnieniowa" dla JST edycja 2025  | 126 600,00 zł               |
| <b>Gmina Śrem</b>     | Wojewoda Wielkopolski  | Narodowego Programu Rozwoju Czytelnictwa 2.0. na lata 2021-2025   | 33 500,00 zł                |
| <b>Gmina Śrem</b>     | InPOST. Sp. z o.o.   | InPost Green City   | 10 000,00 zł                |
| <b>Gmina Śrem</b>     | Wojewódzki Fundusz Ochrony Środowiska i Gospodarki Wodnej w Poznaniu | Działania służące ochronie bioróżnorodności na terenie gminy Śrem poprzez montaż budek lęgowych dla małych ptaków gatunków rodzimych oraz schronień dla jeży na terenie dwóch parków miejskich w Śremie | 7 215,00 zł                 |
| <b>Gmina Śrem/CUS</b> | Wojewoda Wielkopolski  | Posiłek w szkole i w domu   | 431 973,18 zł               |
| <b>Gmina Śrem/CUS</b> | Wojewoda Wielkopolski  | "Senior+" edycja 2025 moduł 2   | 43 200,00 zł                |
| <b>Gmina Śrem/ŚOK</b> | Województwo Wielkopolskie "Kultura w drodze"                         | Estrada Poznańska - Włoszczyzna   | 4 800,00 zł                 |

|                                |  |  |               |
|--------------------------------|--|--|---------------|
| <b>Gmina Śrem</b>              | Ministerstwo Sportu i Turystyki / Sportowa Polska edycja 2024        | Budowa zadaszania kortu tenisowego o stałej konstrukcji przy Szkole Podstawowej nr 6 w Śremie  | 573 000,00 zł |
| <b>Gmina Śrem</b>              | Wojewódzki Fundusz Ochrony Środowiska i Gospodarki Wodnej w Poznaniu | Wspomaganie edukacji ekologicznej na obszarach wiejskich Gminy Śrem poprzez doposażenie szkół podstawowych w Dąbrowie, Bodzyniewie, Nochowie i Zbrudzewie w pomoce dydaktyczne, wyposażenie i sprzęt | 85 670,00 zł  |
| <b>Gmina Śrem/CUS</b>          | Powiatowe Centrum Pomocy Rodzinie w Śremie / PFRON                   | Akademia Pełni Życia 2025 - organizacja sportu, kultury, rekreacji i turystyki   | 4 000,00 zł   |
| <b>Gmina Śrem</b>              | Wojewódzki Fundusz Ochrony Środowiska i Gospodarki Wodnej w Poznaniu | Usuwanie wyrobów zawierających azbest z terenu gminy Śrem w latach 2025-2026   | 57 000,00 zł  |
| <b>Gmina Śrem/CUS</b>          | Ministerstwo Rodziny, Pracy i Polityki Społecznej                    | Rozwój sieci mieszkań treningowych i wspomaganych  | 280 000,00 zł |
| <b>OSP Śrem</b>                | Wojewódzki Fundusz Ochrony Środowiska i Gospodarki Wodnej            | Dofinansowanie zakupu sprzętu i wyposażenia dla Jednostek Ochotniczych Straży Pożarnych 2025   | 17 000,00 zł  |
| <b>SP Bodzyniewo</b>           | Fundacja PGNIG im. Ignacego Łukasiewicza Grupa Orlen                 | Wyposażenie i remont pracowni biologicznej   | 50 000,00 zł  |
| <b>SP Dąbrowa</b>              | Ministerstwo Sportu i Turystyki                                      | Aktywny AS   | 8 640,00 zł   |
| <b>SP Dąbrowa</b>              | Ministerstwo Sportu i Turystyki                                      | Aktywny do kwadratu  | 4 050,00 zł   |
| <b>Śremski Ośrodek Kultury</b> | Narodowy Instytut Kultury i Dziedzictwa Wsi                          | Folk(od)nowa 2025  | 2 500,00 zł   |
| <b>Gmina Śrem</b>              | Województwo Wielkopolskie  | Błękitno-zielone inicjatywy w Szkole Podstawowej nr 5 w Śremie   | 148 336,00 zł |

|                                      |  |   |               |
|--------------------------------------|--|---|---------------|
| <b>Gmina Śrem/ŚOK</b>                | Województwo Wielkopolskie  | Kulisy Kultury - Remont pomieszczenia piwnicznego Śremskiego Ośrodka Kultury celem przystosowania go do prowadzenia zajęć z ceramiki  | 32 000,00 zł  |
| <b>Gmina Śrem</b>                    | Województwo Wielkopolskie  | Budowa bieżni lekkoatletycznej i skoczni do skoku w dal przy Szkole Podstawowej nr 4 w Śremie   | 181 890,00 zł |
| <b>Gmina Śrem</b>                    | Rządowy Program ograniczania przestępczości i aspołecznych zachowań Razem bezpieczniej na lata 2025-2028 | Bezpieczna droga do szkoły i pracy - doświetlenie przejścia dla pieszych przy ul. Gostyńskiej w Śremie  | 31 868,00 zł  |
| <b>Gmina Śrem/CUS</b>                | Wojewoda Wielkopolski  | Program "Opieka 75+" na 2025 r.   | 300 629,00 zł |
| <b>Przedszkole nr 3 w Śremie</b>     | Powiatowy Urząd Pracy w Śremie   | Krajowy Fundusz Szkoleniowy 2025 r.   | 5 760,00 zł   |
| <b>OSP Dalewo</b>                    | Funduszu Składkowego Ubezpieczenia Społecznego Rolników  | Wyposażenie w sprzęt ratowniczo-gaśniczy, umundurowanie bojowe i sprzęt teleinformatyczny dla Jednostek Ochotniczych Straży Pożarnych oraz na wsparcie działalności Młodzieżowych Drużyn Pożarniczych z terenów wiejskich | 6 650,00 zł   |
| <b>Biblioteka Publiczna w Śremie</b> | Narodowy Program Rozwoju Czytelnictwa 2.0 na lata 2021-2025  | Zakup i zdalny dostęp do nowości wydawniczych   | 34 025,00 zł  |
| <b>Gmina Śrem/CUS</b>                | Wojewoda Wielkopolski  | Posiłek w szkole i w domu   | 622 734,81 zł |
| <b>Przedszkole nr 2 w Śremie</b>     | Narodowy Program Rozwoju Czytelnictwa 2.0 na lata 2021-2025  | Zakup książek   | 3 000,00 zł   |
| <b>Przedszkole nr 3 w Śremie</b>     | Powiatowy Urząd Pracy w Śremie   | Organizacja i finansowanie prac interwencyjnych   | 11 660,00 zł  |

|                                |  |  |                  |
|--------------------------------|--|--|------------------|
| <b>Śremski Ośrodek Kultury</b> | Polski Instytut Sztuki Filmowej                              | Modernizacja kin   | 12 550,00 zł     |
| <b>Śremski Ośrodek Kultury</b> | Polski Instytut Sztuki Filmowej                              | Upowszechnianie kultury filmowej   | 3 500,00 zł      |
| <b>Śremski Ośrodek Kultury</b> | Narodowy Instytut Fryderyka Chopina                          | Efekt Chopina  | 2 000,00 zł      |
| <b>Gmina Śrem/TBS</b>          | Bank Gospodarstwa Krajowego                                  | Budowa osiedla mieszkaniowego przy ul. Farnej w Śremie   | 97 587 689,48 zł |
| <b>Gmina Śrem</b>              | Program Ochrony Ludności i Obrony Cywilnej na Lata 2025/2026 | Doposażenie baz magazynowych w sprzęt niezbędny do realizacji zadań w sytuacjach kryzysowych, katastrof, zdarzeń masowych, wielkoobszarowych, gwałtownych zjawisk atmosferycznych, zagrożeń CBRN oraz w czasie wojny | 47 200,00 zł     |
| <b>Gmina Śrem</b>              | Program Ochrony Ludności i Obrony Cywilnej na Lata 2025/2026 | Zapewnienie ciągłości dostaw energii elektrycznej w zakresie samowystarczalności energetycznej dla obiektów użyteczności publicznej oraz obiektów systemu zaopatrywania w wodę pitną na min. 3 dni.                  | 64 000,00 zł     |

|                       |  |  |                 |
|-----------------------|--|--|-----------------|
| <b>Gmina Śrem</b>     | Program Ochrony Ludności i Obrony Cywilnej na Lata 2025/2026 | Sprzęt do realizacji zadań z zakresu pomocy humanitarnej oraz w zakresie realizacji zadań w sytuacjach kryzysowych, katastrof, zdarzeń masowych, wielkoobszarowych, gwałtownych zjawisk atmosferycznych, zagrożeń CBRN oraz w czasie wojny w celu zaopatrzenia w wodę pitną: przyczepa lub cysterna do dowożenia wody pitnej min 5000 dm <sup>3</sup> zbiornik elastyczny do magazynowania wody pitnej o poj. min. 2500 dm <sup>3</sup> mobilna stacja uzdatniania wody o zdolności oczyszczania wody 10 m <sup>3</sup> /h | 320 000,00 zł   |
| <b>Gmina Śrem</b>     | Program Ochrony Ludności i Obrony Cywilnej na Lata 2025/2026 | Doposażenia baz magazynowych w JST w sprzęt niezbędny do realizacji zadań w sytuacjach kryzysowych, katastrof, zdarzeń masowych, wielkoobszarowych, gwałtownych zjawisk atmosferycznych, zagrożeń CBRN oraz w czasie wojny   | 75 000,00 zł    |
| <b>Gmina Śrem</b>     | Program Ochrony Ludności i Obrony Cywilnej na Lata 2025/2026 | Szkolenie z zakresu ochrony ludności i obrony cywilnej dla kadry urzędów obsługujących organy OL i OC tj. urzędników Urzędu Miejskiego w Śremie  | 7 800,00 zł     |
| <b>Gmina Śrem/CUS</b> | Wojewoda Wielkopolski  | Program "Asystent osobisty osoby z   | 1 214 697,60 zł |

|                                      |  | niepełnosprawnością" dla<br>JST- edycja 2026 |                          |
|--------------------------------------|--|--|--------------------------|
| <b>Gmina Śrem/CUS</b>                | Ministerstwo Rodziny,<br>Pracy i Polityki Społecznej | Posiłek w szkole i w domu                    | 622 734,81 zł            |
| <b>Przedszkole nr 5 w<br/>Śremie</b> | Fundacja mBank                                       | Rosnę z matematyką                           | 5 000,00 zł              |
| suma:                                |  |  | <b>105 188 117,74 zł</b> |

## 5. Cyfryzacja gminy

W 2025 roku Gmina Śrem aktywnie dbała o rozwój i modernizację istniejących systemów informatycznych, takich jak elektroniczny kontakt z administracją publiczną, dziennik elektroniczny, system wspomagający rozliczanie czasu pobytu dzieci w przedszkolach, kompleksowy system zarządzania oświatą oraz miejski portal informacyjny srem.pl. Jednocześnie kontynuowano rozbudowę monitoringu miejskiego, zwiększając liczbę kamer i zapewniając sprawne funkcjonowanie całego systemu.

## 6. Oświata i wychowanie

### 6.1 Opieka nad dziećmi do lat 3

Zadaniem Burmistrza Śremu jest prowadzenie rejestru żłobków i klubów dziecięcych działających na terenie gminy. Placówki opieki nad dziećmi w wieku do lat 3 prowadzone są przez osoby fizyczne lub prawne.

Na dzień 31 sierpnia 2025 r. na terenie gminy Śrem funkcjonowało 8 żłobków prowadzonych przez 5 podmiotów, oferujących łącznie 274 miejsca.

W dniu 1 września 2025 r. Burmistrz Śremu dokonał wpisu do rejestru żłobków i klubów dziecięcych dla Żłobka „Zdolna Ferajna”, prowadzonego przez osobę fizyczną - obejmującego 19 miejsc.

W dniu 2 września 2025 r. Burmistrz Śremu, na wniosek podmiotu Tęcza s.c. z siedzibą przy ul. Okulickiego 3, 63-100 Śrem, wykreślił z rejestru Żłobek TUPTUSIE, dysponujący 40 miejscami.

Na dzień 31 grudnia 2025 r. na terenie gminy Śrem funkcjonowało 8 żłobków prowadzonych przez 5 podmiotów, oferujących łącznie 253 miejsca.

### 6.2 Przedszkola

#### 6.2.1 Przedszkola prowadzone przez gminę

W 2025 r. gmina Śrem była organem prowadzącym dla 4 przedszkoli publicznych:

1. Przedszkole Nr 2 „Słoneczna Gromada” w Śremie,
2. Przedszkole Nr 3 „Jarzębinka” w Śremie,
3. Przedszkole Nr 5 z Oddziałami Integracyjnymi „Mali Przyrodnicy” w Śremie,
4. Przedszkole Nr 7 „Janka Wędrowniczka” w Śremie,

oraz dla 5 przedszkoli publicznych funkcjonujących w Zespołach Szkolno-Przedszkolnych:

1. Przedszkole w Bodzyniewie,
2. Przedszkole w Pyszącej,
3. Przedszkole w Dąbrowie,
4. Przedszkole w Nochowiu,
5. Przedszkole w Zbrudzewie.

W roku szkolnym 2025/2026 do w/w przedszkoli uczęszcza 944 dzieci, które objęte są opieką w 44 oddziałach.



#### 6.2.2 Przedszkola prowadzone przez inne podmioty

Na terenie gminy Śrem w 2025 r. funkcjonowało 10 przedszkoli oraz 1 punkt przedszkolny, które prowadzone są przez inne niż gmina Śrem podmioty:

- Publiczne Przedszkole „Niezapominajka” prowadzone przez Zgromadzenie Sióstr Św. Elżbiety z siedzibą w Poznaniu,
- Przedszkole „Pod Wierzbami” prowadzone przez osoby fizyczne Jolanę Ajanidis – Krystkiewicz i Barbarę Pawlak.
- Niepubliczne Przedszkole im. Bł. Edmunda Bojanowskiego prowadzone przez Parafię Rzymsko-Katolicką p.w. Najświętszego Serca Jezusa w Śremie,
- Przedszkole „Słoneczna Szóstka” prowadzone przez Kreatywna Edukacja Sp. z o.o.
- Niepubliczne Przedszkole „Klub Malucha Bajkowy Świat” prowadzone przez osobę fizyczną Renatę Cerekwicką,
- Niepubliczne Przedszkole „Leśna Polanka” w Mechlinie prowadzone przez osobę fizyczną Paulinę Fabisiak,
- Niepubliczne Przedszkole „Leśne Skrzaty” w Pyszącej prowadzone przez osobę fizyczną Aleksandrę Dzierżawczyk,
- Niepubliczne Przedszkole „Mali Bohaterowie” w Śremie prowadzone przez firmę MARVECO Martyna Kobierska-Raubo,
- Niepubliczne Przedszkole Językowe „Kinderki.pl” w Śremie prowadzone przez firmę Centrum Edukacji Dziecka Karolina Lewandowska,
- Przedszkole Niepubliczne „Zdolna Ferajna” w Śremie prowadzone przez Izabelę Wandycz i Pawła Adamskiego,
- Niepubliczny Punkt Przedszkolny „Równy Start” w Śremie prowadzony przez WCF Zdrowie Medycyna Edukacja Sp. z o.o.

Łączna liczba dzieci w przedszkolach wynosiła 1920, z czego do przedszkoli prowadzonych przez gminę Śrem uczęszczało 923 dzieci a do przedszkoli prowadzonych przez inny niż gmina podmiot uczęszczało 997 (stan na 30.09.2025 r.).

## 6.3 Szkoły podstawowe

### 6.3.1 Szkoły prowadzone przez gminę

Gmina Śrem prowadzi 10 szkół podstawowych: 5 na terenie miasta i 5 na terenach wiejskich:

- Szkoła Podstawowa Nr 1 im. Mikołaja Kopernika w Śremie ,
- Szkoła Podstawowa Nr 2 im. ks. Piotra Wawrzyniaka w Śremie,
- Szkoła Podstawowa Nr 4 im. Marii Konopnickiej w Śremie,
- Szkoła Podstawowa Nr 5 im. Polskich Noblistów w Śremie,
- Szkoła Podstawowa Nr 6 im. Braci Barskich w Śremie,
- Szkoła Podstawowa im. generała Dezyderego Chtąpowskiego w Bodzynie w Zespole Szkolno-Przedszkolnym w Bodzynie,
- Szkoła Podstawowa im. Powstańców Wielkopolskich w Pyszącej w Zespole Szkolno-Przedszkolnym w Pyszącej,
- Szkoła Podstawowa im. Jana Pawła II w Dąbrowie w Zespole Szkolno-Przedszkolnym w Dąbrowie,



- Szkoła Podstawowa im. hrabiego Władysława Zamoyskiego w Nochowiu w Zespole Szkolno-Przedszkolnym w Nochowiu,
- Szkoła Podstawowa im. Janusza Korczaka w Zbrudzewie w Zespole Szkolno-Przedszkolnym w Zbrudzewie.

W 2025 roku Szkoła Podstawowa im. Władysława Reymonta w Krzyżanowie została zlikwidowana na podstawie Uchwały Nr 166/XVI/2025 Rady Miejskiej w Śremie z dnia 26 czerwca 2025 r. z uwagi na systematyczny spadek liczby uczniów, brak naboru do części klas, niekorzystne prognozy demograficzne, trudne warunki lokalowe oraz wysokie koszty utrzymania szkoły niepokrywane subwencją oświatową.

W roku szkolnym 2025/2026 do w/w szkół uczęszcza 3506 uczniów, którzy pobierają naukę w 171 oddziałach.

### 6.3.2 Szkoły prowadzone przez inne podmioty

Na obszarze gminy Śrem funkcjonują również szkoły podstawowe prowadzone przez inne podmioty (stan na 30.09.2025 r.)

- Katolicka Publiczna Szkoła Podstawowa im. św. Jana Pawła II w Śremie prowadzona przez Parafię Najświętszego Serca Jezusa w Śremie,
- Publiczna Szkoła Podstawowa im. Kawalerów Orderu Uśmiechu w Śremie prowadzona przez organ prowadzący Kreatywna Edukacja Plus Sp. z o.o.,
- Niepubliczna Szkoła Podstawowa RÓWNY START prowadzona przez organ prowadzący WCF Zdrowie Medycyna Edukacja Sp. z o.o. – zakończyła działalność z dniem 30.06.2025 r., wykreślona z ewidencji 31.10.2025 r.
- Niepubliczna Szkoła Podstawowa „Akademia Dobrej Edukacji” w Wyrzece prowadzone przez organ prowadzący Centrum Edukacji Dziecka Karolina Lewandowska.

Liczba uczniów w w/w szkołach wynosiła 810 na dzień 30.09.2025 r.

### 6.3.3 Informacja o stanie realizacji zadań oświatowych

Zgodnie z obowiązującym prawem co roku sporządzana jest informacja o stanie realizacji zadań oświatowych. Do 31 października każdego roku informacja za poprzedni rok szkolny przekazywana jest organowi stanowiącemu jednostki samorządu terytorialnego. W dokumencie tym szczegółowo opisywany jest stan dot. liczebności uczniów, kadry pedagogicznej i niepedagogicznej, wyposażenia, wyników egzaminów oraz finansowania oświaty.



### 6.3.4 Pomoc zdrowotna dla nauczycieli

Na podstawie Uchwały Nr 456/XLI/2022 Rady Miejskiej w Śremie z dnia 20 grudnia 2022 r. Gmina Śrem corocznie w budżecie wydziela

odpowiednie środki finansowe z przeznaczeniem na pomoc zdrowotną dla nauczycieli.

Świadczenie jest przyznawane nauczycielom korzystającym z opieki zdrowotnej i ponoszącym koszty w związku z:

- leczeniem spowodowanym ciężką lub długotrwałą chorobą;
- długotrwałym leczeniem specjalistycznym;
- długotrwałym leczeniem szpitalnym i poszpitalnym;
- leczeniem sanatoryjnym;
- rehabilitacją spowodowaną chorobą lub wypadkiem;

W 2025 roku świadczenia w ramach pomocy zdrowotnej udzielono 61 nauczycielom w kwocie 41 750,52 zł.

### 6.3.5 Stypendium Burmistrza

Na podstawie Uchwały Nr 605/LII/2024 Rady Miejskiej w Śremie z dnia 11 kwietnia 2024 r. Gmina Śrem corocznie zabezpiecza środki finansowe w celu przyznawania stypendiów Burmistrza Śremu za szczególne osiągnięcia w nauce, sportowe, artystyczne oraz za najlepszy wynik egzaminu ósmoklasisty. Komisja powołana zarządzeniem Burmistrza nr 151/2025 z 30 października 2025r. pozytywnie rozpatrzyła 50 wniosków.

W 2025 roku przyznano:

- 2 stypendia za szczególne osiągnięcia w nauce,
- 25 za najlepszy wynik egzaminu ósmoklasisty,
- 17 za szczególne osiągnięcia sportowe,
- 6 za szczególne osiągnięcia artystyczne.

Każdy uczeń otrzymał stypendium w wysokości 600 zł. Gmina przeznaczyła na ten cel 30 000 zł.

### 6.3.6 Nauka pływania

Gmina Śrem zleca spółce Śremski Sport realizację zadania z zakresu upowszechniania kultury fizycznej wśród uczniów uczęszczających do szkół podstawowych prowadzonych przez gminę Śrem, poprzez udostępnienie basenu w celu przeprowadzenia nauki pływania. W 2025 roku nauka pływania była realizowana we wszystkich klasach III szkół podstawowych prowadzonych przez gminę Śrem na obiekcie Śremskiego Sportu. Dodatkowo kontynuowano funkcjonowanie klas sportowych o profilu pływackim w Szkole Podstawowej Nr 6 im. Braci Barskich w Śremie. Zadanie było finansowane w 100% przez gminę Śrem na podstawie umowy wykonawczej zawartej ze Śremskim Sportem.

## 7. Mienie komunalne

Mienie komunalne, zgodnie z ustawą o samorządzie gminnym, to własność i inne prawa majątkowe należące do poszczególnych gmin i ich związków oraz mienie innych gminnych osób prawnych, w tym przedsiębiorstw.

Podmioty gospodarujące mieniem komunalnym gminy Śrem w 2025 roku przedstawia poniższy schemat:

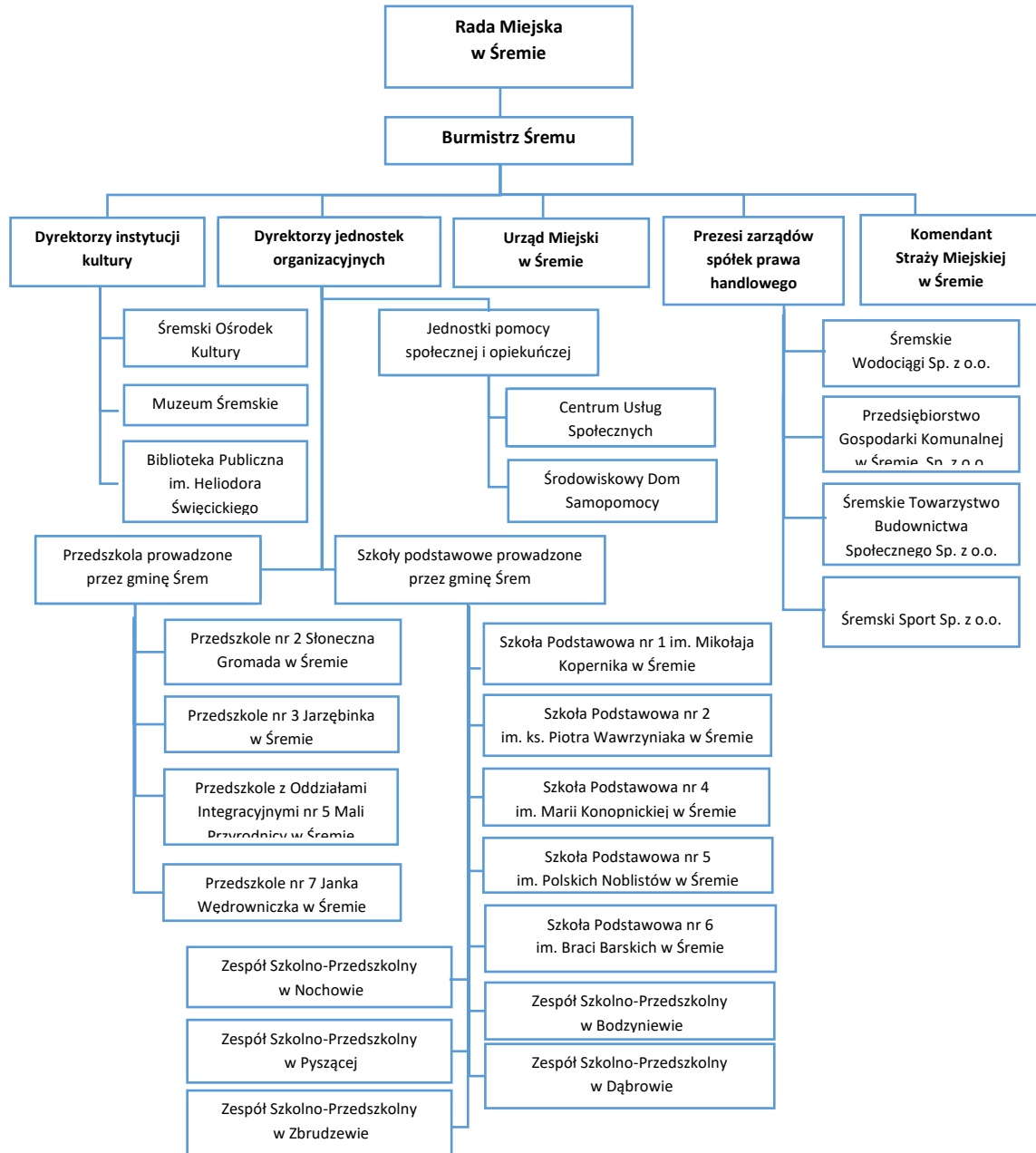

Gmina Śrem, w ujęciu ewidencyjnym, posiada mienie o wartości (brutto) 813 955 086,73 zł, w tym aktywa trwałe: 795 199 242,30 zł i aktywa obrotowe: 18 755 844,43 zł (stan na 31.12.2025 r.):

Kategorie składników mienia gminy Śrem:

- wartości niematerialne i prawne (aktywa trwałe);

- nieruchomości (aktywa trwałe), w tym grunty i budynki;
- ruchome składniki mienia stanowiące, m.in. infrastrukturę: dróg, terenów rekreacyjno-sportowych, obiektów edukacji i kultury czy też wyposażenie budynków, np. administracji, świetlic wiejskich, szaleatów miejskich, w urzędzenia, narzędzia, przyrządy, materiały itd. (aktywa trwałe i obrotowe);
- udziały w spółkach prawa handlowego (aktywa trwałe);
- długo- i krótkoterminowe należności (aktywa trwałe i obrotowe);
- krótkoterminowe aktywa finansowe (aktywa obrotowe);
- długo- i krótkoterminowe rozliczenia międzyokresowe – czynne (aktywa trwałe i obrotowe);
- inne niż własność prawa majątkowe, w tym:
  - udziały w nieruchomościach (aktywa trwałe w zakresie posiadanego udziału współwłasności),
    - prawo użytkowania wieczystego nieruchomości;
    - prawo najmu,
    - prawo użyczenia,
    - prawo użytkowania,
    - hipoteka na nieruchomości,
    - prawo służebności gruntowej,
    - prawo służebności przesyłu.

Mieniem komunalnym zarządzali lub administrowali jego bezpośredni dysponenti:

- jednostki organizacyjne realizujące zadania z zakresu:
  - edukacji publicznej (przedszkola i szkoły podstawowe)
  - pomocy społecznej i wspierania rodzin (ośrodek pomocy społecznej i środowiskowy dom samopomocy),
  - porządku publicznego i bezpieczeństwa (straż miejska),
  - użyteczności publicznej, których nie realizują jednostki organizacyjne wyszczególnione powyżej, a także inne gminne osoby prawne (urząd miejski);
  - samorządowe instytucje kultury;
  - spółki komunalne i spółki z udziałem gminy;
- usługodawcy zewnętrzni działający na zasadach rynkowych na podstawie zawieranych umów o charakterze cywilno-prawnym, powierzenia w trybie in house (gminny zasób nieruchomości mieszkaniowych), przy zachowaniu przepisów prawa dotyczących zamówień publicznych i udzielania pomocy publicznej lub w trybie konkursu na realizację zadania publicznego, np. schronisko dla zwierząt.

**Struktura udziału wartości mienia komunalnego dla poszczególnych grup podmiotów (stan na 31.12.2025 r.)**

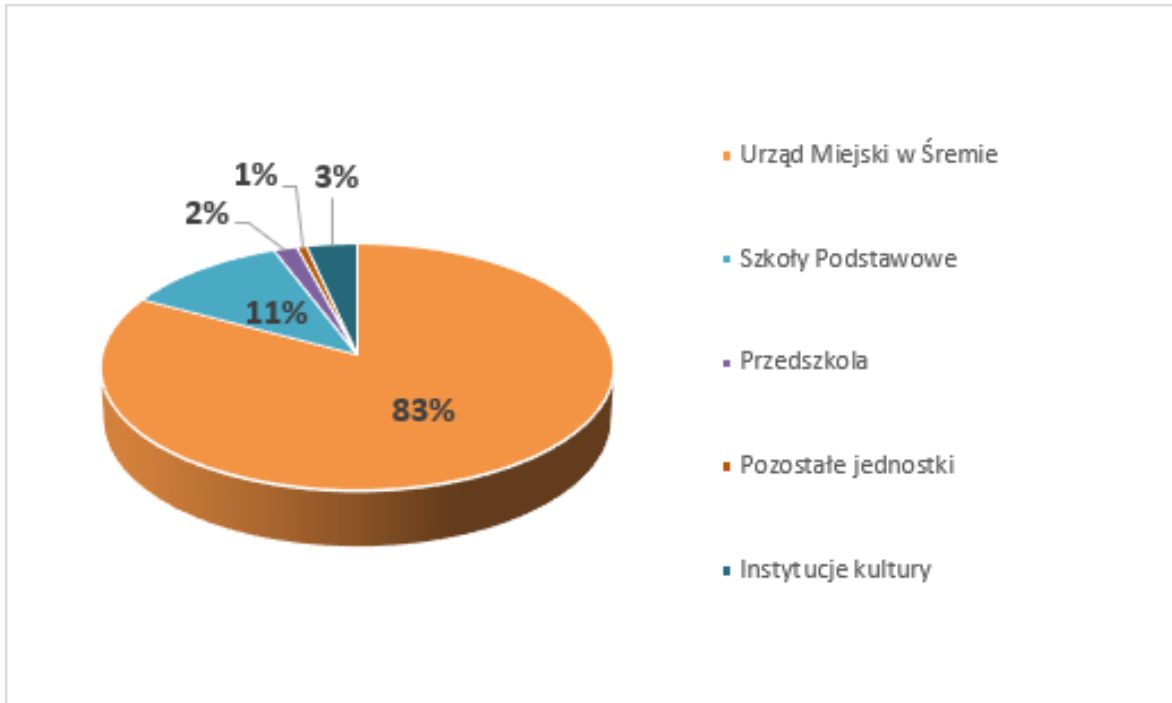

## 8. Gospodarka przestrzenna

### 8.1 Studium uwarunkowań i kierunków zagospodarowania przestrzennego gminy

Do 31 sierpnia 2026 r. określenie polityki przestrzennej gminy, w tym lokalnych zasad zagospodarowania przestrzennego określa się w **studium uwarunkowań i kierunków zagospodarowania przestrzennego gminy**. Ten strategiczny dokument obejmuje zatem teren całej gminy.

Studium nadal pozostaje podstawowym, gminnym aktem polityki przestrzennej, w którym określa się wszystkie kluczowe zasady związane z zagospodarowaniem przestrzennym w gminie. Ustalenia studium są wiążące przy sporządzaniu miejscowych planów zagospodarowania przestrzennego, jednak pozostają bez wpływu na wydawane decyzje o warunkach zabudowy i zagospodarowania terenu.

Wyznaczone, w ramach studium, kierunki rozwoju przestrzennego gminy są pochodną istniejących na jej terenie uwarunkowań oraz wyników analizy potrzeb i możliwości rozwoju gminy.

Kierunki rozwoju przestrzennego gminy Śrem wyznacza **studium uwarunkowań i kierunków zagospodarowania przestrzennego gminy Śrem** (uchwała Nr 495/XLIII/2023 Rady Miejskiej w Śremie z dnia 23 marca 2023 r., w sprawie zmiany Studium uwarunkowań i kierunków zagospodarowania przestrzennego gminy Śrem). Kreuje ono zróżnicowane kierunki rozwoju przestrzennego, w tym tereny rolnicze stanowiące około 46% powierzchni gminy, tereny zabudowy mieszkaniowej (w tym wielo- i jednorodzinnej oraz letniskowej) około 10%, natomiast tereny zabudowy techniczno-produkcyjnej i usługowej około 4%.

Reforma planowania przestrzennego z 2023 r., której zasadniczym celem jest poprawa funkcjonowania i skuteczności planowania przestrzennego, wprowadziła m.in. nowe narzędzie w systemie planowania przestrzennego, a mianowicie **plan ogólny gminy**. Plan ogólny gminy (akt prawa miejscowego) zastąpi dotychczasowe studium (dokument o charakterze polityki wewnętrznej), przy czym będzie on wiążący nie tylko w odniesieniu do miejscowych planów zagospodarowania przestrzennego, ale także decyzji o warunkach zabudowy, co jest kluczową zmianą w dotychczasowych rozwiązaniach.

Prace nad planem ogólnym gminy Śrem rozpoczęły się z początkiem 2024 r. na mocy uchwały Nr 588/L/2024 Rady Miejskiej w Śremie z dnia 31 stycznia 2024 r. i są zaawansowane. Projekt dokumentu znajduje się w trakcie uzgodnień. W następnej kolejności zostanie poddany konsultacjom społecznym. Szacowany termin zakończenia procedury to połowa 2026 r.



**Obszary przeznaczone pod zabudowę w obowiązujących miejscowych planach zagospodarowania przestrzennego:**

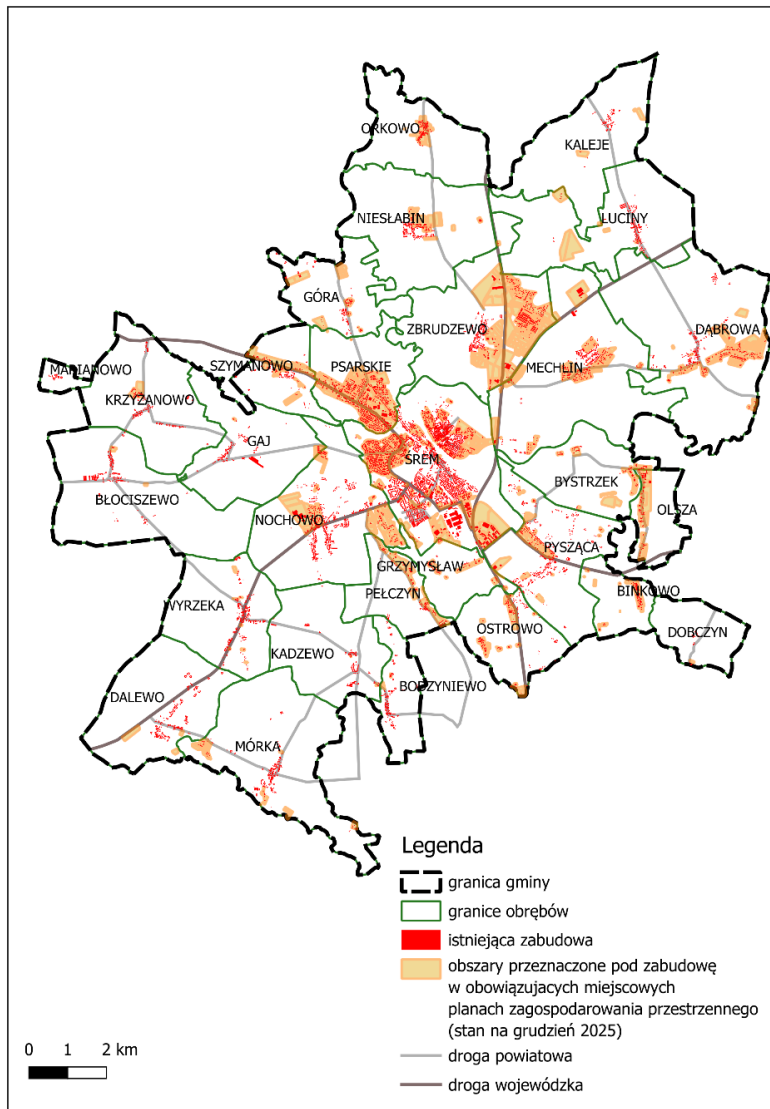

## 8.2 Miejscowe plany zagospodarowania przestrzennego

Zadaniem aktu prawa miejscowego, jakim jest miejscowy plan zagospodarowania przestrzennego, jest ustalenie przeznaczenia terenów, rozmieszczenie inwestycji celu publicznego oraz określenie sposobów zagospodarowania i warunków zabudowy terenów.

Zgodnie ze stanem na dzień 31 grudnia 2025 r. obowiązującymi miejscowymi planami objęto 8821 ha, co stanowi 42,85 % powierzchni gminy.

W 2025 r. Rada Miejska w Śremie uchwaliła cztery miejscowe plany. Jednocześnie przystąpiono do sporządzenia sześciu kolejnych, przy czym łącznie toczyło się 17 procedur planistycznych.

#### Tereny objęte miejscowymi planami zagospodarowania przestrzennego

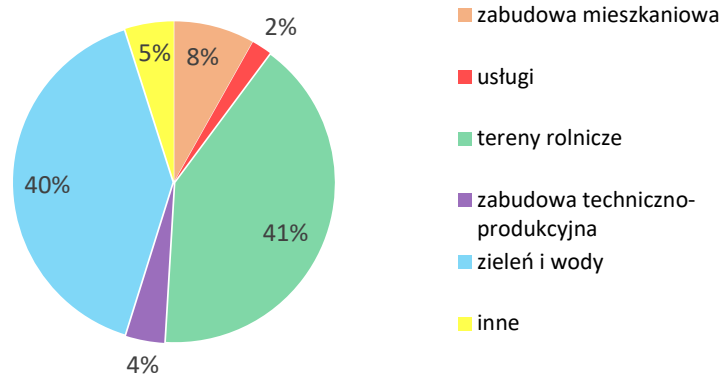

### 8.3 Decyzje o warunkach zabudowy i zagospodarowania terenu

W przypadku braku miejscowego planu zagospodarowania przestrzennego określenie sposobów zagospodarowania i warunków zabudowy terenu następuje w drodze decyzji o warunkach zabudowy i zagospodarowania terenu, przy czym:

- lokalizację inwestycji celu publicznego ustala się w drodze decyzji o lokalizacji inwestycji celu publicznego;
- sposób zagospodarowania terenu i warunki zabudowy dla innych inwestycji ustala się w drodze decyzji o warunkach zabudowy.

W 2025 r. Burmistrz Śremu wydał 117 decyzji o warunkach zabudowy i zagospodarowania terenu, z czego ok. 82% stanowiły decyzje o warunkach zabudowy. Wśród decyzji o lokalizacji inwestycji celu publicznego dominowały te związane z budową sieci wodociągowej (ponad 33%), a wśród decyzji o warunkach zabudowy wyraźnie przeważały inwestycje związane z budownictwem mieszkaniowym (ok. 85%).



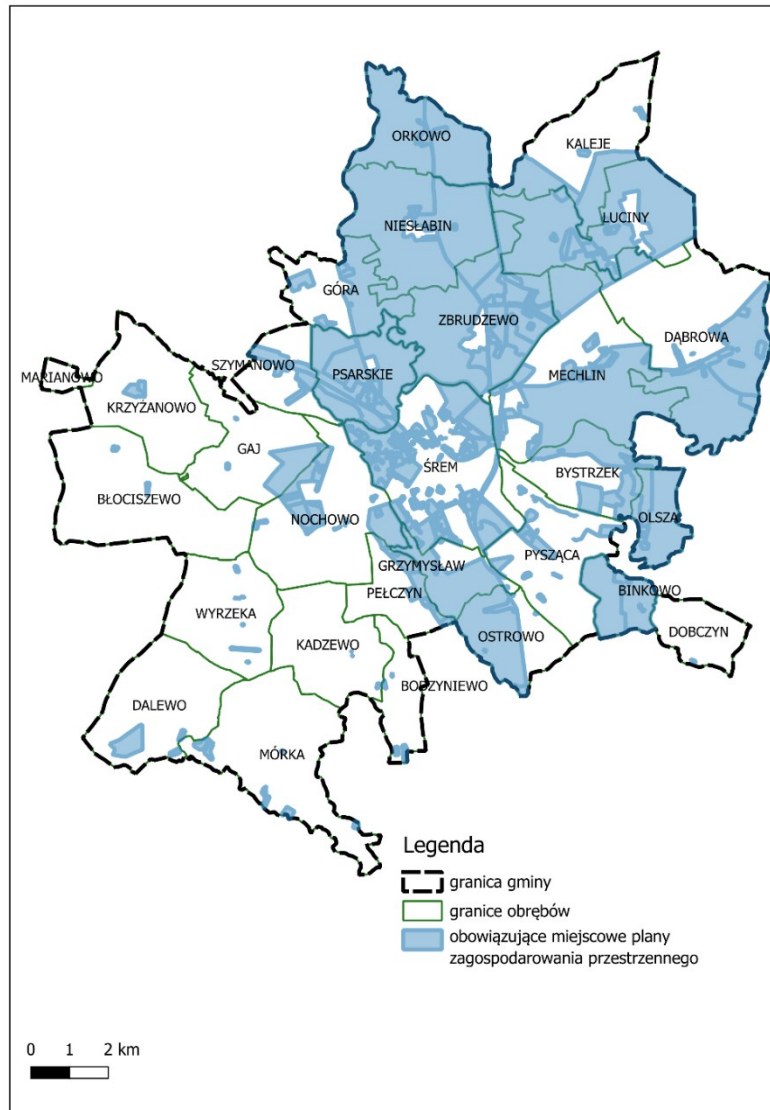



## 9.2 Grunty gminne

Gospodarowanie nieruchomościami stanowiącymi własność gminy Śrem w 2025 roku realizowano w oparciu o plan wykorzystania zasobu nieruchomości gminy Śrem na lata 2025–2027, przyjęty zarządzeniem nr 196/2024 Burmistrza Śremu z dnia 27 grudnia 2024 r.

W ramach planu opracowano program zagospodarowania nieruchomości zasobu, podlegający okresowej aktualizacji. Program ten wyznacza kierunki zagospodarowania nieruchomości gminnych uznanych za zbędne z punktu widzenia realizacji celów publicznych oraz zadań własnych gminy.

### 9.2.1 Struktura nieruchomości gminnych

Według stanu na 31 grudnia 2025 roku gmina Śrem była właścicielem niemalże 855 ha gruntów, z czego 436 ha to grunty w granicach miasta, a niecałe 419 ha w granicach wiejskich:

#### Struktura zasobu nieruchomości gminy Śrem

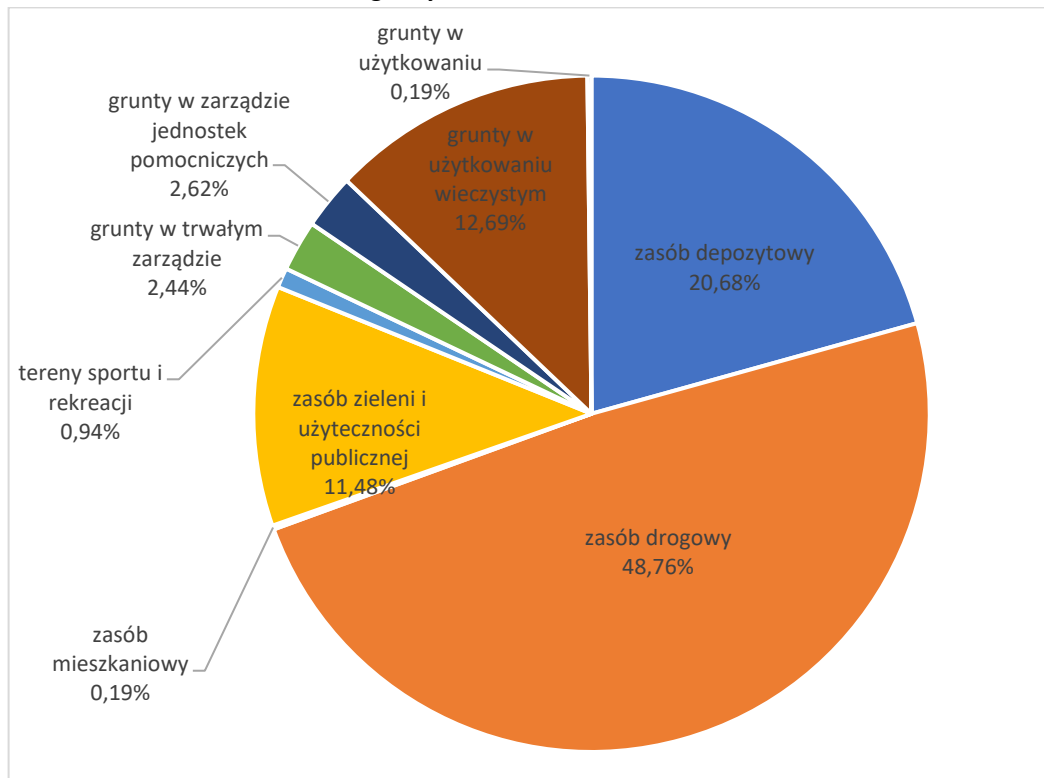

### 9.2.2 Sprzedaż nieruchomości gminnych

W 2025 roku, w wyniku sprzedaży, darowizn oraz aportów z gminnego zasobu nieruchomości, ubyło 3,8158 ha. Sprzedaż nieruchomości gruntowych realizowano zgodnie z planem sprzedaży przyjętym na 2025 rok. Sprzedano 10 nieruchomości o łącznej powierzchni 0,8540 ha, w tym 6 w trybie przetargowym oraz 4 w trybie bezprzetargowym. Wśród nich 4 nieruchomości były zabudowane budynkami o funkcji mieszkaniowej, 3 przeznaczone pod zabudowę mieszkaniową, 2 pod zabudowę usługową, a 1 pod zabudowę mieszkaniowo-usługową.

Darowizny dotyczyły pasów drogowych w Mórce i Szymanowie oraz terenu zielonego przy ul. Nadbrzeżnej w Śremie. Aportem do spółki Śremskie TBS sp. z o.o. wniesiono nieruchomości położone przy ul. Nowowiejskiego oraz ul. Wojska Polskiego w Śremie.

Ponadto gmina Śrem dokonała zamiany dwóch nieruchomości, położonych w miejscowościach Góra i Niestabin.

### 9.2.3 Dzierżawa i użytkowanie wieczyste

Na dzień 31 grudnia 2025 r. gmina była właścicielem 108 ha gruntów oddanych wcześniej w użytkowanie wieczyste. W granicach miasta znajdowało się 99 ha, natomiast na obszarach wiejskich – 9 ha.

W 2025 roku gmina zawarła 8 umów najmu i dzierżawy obejmujących grunty zasobu depozytowego. Jedna umowa została zawarta w trybie przetargu nieograniczonego i dotyczyła gruntu pod punkt gastronomiczny w Parku im. Powstańców Wielkopolskich. Pozostałe umowy zawarto w trybie bezprzetargowym, głównie na cele rolnicze. Łączna powierzchnia objęta umowami wyniosła 2,1066 ha.

### 9.2.4 Nabywanie nieruchomości

W ramach realizacji własnych zadań, między innymi w zakresie inwestycji infrastrukturalnych, gmina nabywała w 2025 roku kolejne tereny do gminnego zasobu. Nabywanie nowych nieruchomości następowało w trybie zakupu lub w oparciu o decyzje administracyjne. W ten sposób zasób gminnych nieruchomości w 2025 roku zwiększył się o 3,2416 ha. Grunty te stanowią zasób drogowy, zasób mieszkaniowy oraz tereny zielone.

### 9.2.5 Sprzedaż lokali

W 2025 roku gmina sprzedawała lokale w oparciu o przyjęty przez Radę Miejską w Śremie wieloletni program gospodarowania mieszkaniowym zasobem gminy (uchwała nr 234/XXIII/2020 roku z dnia 17 grudnia 2020 r.)

W 2025 roku sprzedanych zostało 7 lokali mieszkalnych za łączną kwotę 997.148,00 zł, z czego 3 lokale w trybie bezprzetargowym na rzecz najemcy lokalu z uwzględnieniem 50% bonifikaty od ceny oraz 4 lokale w trybie przetargowym.

## 10. Inwestycje

W 2025 roku wydatki majątkowe gminy Śrem zaplanowano na poziomie 45 mln zł. Zadania zrealizowano za kwotę 38 521 289,42 zł, co stanowi 85,52% planowanego wykonania.

| inwestycja  | kwota           |
|---|-----------------|
| Budowa nowoczesnego systemu odbioru i zarządzania odpadami komunalnymi w gminie Śrem ( 2026 r. 7 511 703 zł)                          | 8 375 471,83 zł |
| Adaptacja gminy Śrem do zmian klimatu – budowa błękitno-zielonej infrastruktury (2024 r. 324 067 zł)                                  | 4 818 660,33 zł |
| Budowa nowej siedziby PGK w Śremie Sp. z o.o.   | 2 802 750,00 zł |
| Budowa dróg w Psarskim – etap II  | 2 792 567,56 zł |
| Wniesienie wkładów do TBS na "Budowa osiedla mieszkaniowego przy ul. Farnej w Śremie" ( 2024 r. 9 550 000 zł, 2026 r. 106 816 000 zł) | 2 000 000,00 zł |
| Modernizacja dróg gruntowych  | 1 049 993,19 zł |
| Modernizacja Orlika w Parku Powst. Wlkp.  | 1 039 499,50 zł |
| Wykup gruntów   | 1 008 121,44 zł |
| Poprawa dostępności do infrastruktury edukacyjnej w SP Nr 4 w Śremie  | 887 041,56 zł   |
| Modernizacja dachu w Szkole Podstawowej Nr 2 w Śremie (2024 r. 319 000 zł)  | 880 000,00 zł   |
| Modernizacja i rozbudowa oświetlenia w gminie Śrem  | 761 883,51 zł   |
| Budowa zadaszenia kortu tenisowego SP Nr 6 ( 2026 r. 720 000 zł)  | 652 500,00 zł   |
| Przebudowa ul. Wawrzyniaka w Wyrzece  | 633 912,69 zł   |
| Zakup sprzętu (agregat prądotwórczy, paczkowarka do wody, maszt przenośny)  | 453 512,00 zł   |
| Zakup sprzętu - szkoły (komputery, tablice interaktywne)  | 106 614,33 zł   |
| Budowa ul. Ogrodowej w Błociszewie  | 517 271,36 zł   |
| Modernizacja dróg z wyłączeniem dróg o nawierzchni asfaltowej   | 499 555,39 zł   |
| Budowa i modernizacja placów zabaw  | 492 723,00 zł   |
| Rozbudowa i modernizacja sieci kanalizacji deszczowej   | 459 999,38 zł   |
| Modernizacja Szkoły Podstawowej Nr 2  | 429 999,05 zł   |
| Aktywny wypoczynek w „Dwójce” - BO  | 407 224,39 zł   |
| Modernizacja Szkoły Podstawowej Nr 5  | 399 632,52 zł   |
| Budowa bieżni lekkoatletycznej w SP Nr 4  | 396 659,54 zł   |
| Aktywny Fyrtel w Parku Powstańców Wielkopolskich od Juniora do Seniora - BO (realizacja w 2026 r. wydatek niewygasający)              | 394 338,00 zł   |
| Budowa i modernizacja infrastruktury sportowej w Dąbrowie i Psarskim  | 376 675,20 zł   |
| Cyberbezpieczny samorząd w Gminie Śrem ( 2024 r. 258 731 zł, 2026 r. 110 000 zł)  | 364 840,14 zł   |
| Mieszkanie treningowe   | 347 056,44 zł   |
| Modernizacja Szkoły Podstawowej Nr 5 ( 2024 r. 74 000 zł)   | 335 402,24 zł   |
| Modernizacja dróg asfaltowych   | 344 850,97 zł   |

|  |               |
|--|---------------|
| Rozbudowa sieci tras rowerowych w gminie Śrem – etap III ( 2026 r. 2 297 057 zł, 2027 r. 2 297 057 zł)                             | 300 000,00 zł |
| Modernizacja lokali komunalnych  | 281 548,77 zł |
| Modernizacja infrastruktury wodociągowej i przeciwpożarowej  | 200 000,00 zł |
| Aktywny Fyrtel w Parku Puchalskiego - BO   | 188 446,00 zł |
| Błękitno-zielone inicjatywy w Szkole Podstawowej nr 5 w Śremie   | 179 114,10 zł |
| Modernizacja domu przedpogrzebowego  | 158 916,00 zł |
| Modernizacja drogi Pełczyn - Wirginowo   | 155 127,60 zł |
| Parkour plac na Stadionie Miejskim w Śremie - BO   | 146 056,01 zł |
| Rozbudowa i modernizacja sieci kanalizacji deszczowej  | 139 999,58 zł |
| Bieżnia lekkoatletyczna ze skocznią do skoku w dal przy SP w Zbrudzewie - BO   | 134 187,00 zł |
| Psarskie Tarasy - BO   | 131 044,39 zł |
| Dofinansowanie zakupu samochodu policyjnego  | 110 000,00 zł |
| Rozbudowa i modernizacja monitoringu   | 108 726,92 zł |
| Modernizacja obiektów oświatowych  | 107 600,69 zł |
| Rozbudowa i modernizacja monitoringu   | 104 304,00 zł |
| Modernizacja infrastruktury schroniska   | 100 000,00 zł |
| Modernizacja systemu ogrzewania oraz montaż odnawialnych źródeł energii  | 100 000,00 zł |
| Modernizacja systemu ostrzegania i alarmowania   | 99 199,50 zł  |
| Zakup wyposażenia (zakup mebli dla UM, dekoracja świąteczna na rynku)  | 97 949,82 zł  |
| Adaptacja pomieszczeń w szkołach podstawowych na pracownie edukacji ekologicznej   | 86 370,72 zł  |
| Adaptacja gminy Śrem do zmian klimatu – budowa błękitno-zielonej infrastruktury – etap II ( 2026 r. 30 000 zł, 2027 r. 650 000 zł) | 84 267,00 zł  |
| Modernizacja figury św. Jana Nepomucena i kolumny w Niestabinie  | 80 263,39 zł  |
| Modernizacja Śremskiego Ośrodka Kultury ( oświetlenie awaryjne, sprzęt nagłaśniający, doposażenie śók i kina)                      | 80 000,00 zł  |
| Budowa liczników czasu – sygnalizacja drogowa  | 75 425,00 zł  |
| Modernizacja Szkoły Podstawowej w Pyszce   | 74 911,19 zł  |
| Budowa bezpiecznych przejść dla pieszych   | 71 462,70 zł  |
| Budowa ul. Leśnej w Nochowcu ( 2026 r. 2 902 000 zł)   | 61 893,60 zł  |
| Modernizacja dróg gruntowych - FS  | 59 457,87 zł  |
| Modernizacja obiektów zabytkowych  | 50 000,00 zł  |
| Budowa i modernizacja chodników oraz dróg na terenach wiejskich  | 50 000,00 zł  |
| Modernizacja oświetlenia na płycie bocznej Stadionu Miejskiego w Śremie  | 48 954,00 zł  |
| Ciepłe Mieszkanie  | 47 842,69 zł  |
| Modernizacja Przedszkola Nr 3  | 47 197,25 zł  |
| Budowa oświetlenia – FS  | 44 157,00 zł  |
| Modernizacja systemu ogrzewania  | 42 822,00 zł  |
| Odrestaurowanie oraz adaptacja na nowe cele wieży ciśnień w Śremie ( 2026 r. 615 000 zł, 2027 r. 29 542 945 zł)                    | 40 147,20 zł  |
| Modernizacja sali Bazar przy SP Nr 2   | 40 000,00 zł  |
| Dofinansowanie zakupu sprzętu specjalistycznego dla PSP  | 39 999,97 zł  |

|  |              |
|--|--------------|
| Modernizacja Przedszkola Nr 7  | 34 409,25 zł |
| Budowa bezpiecznych przejść dla pieszych – Śrem, ul. Gostyńska   | 30 750,00 zł |
| Budowa przejścia - FS  | 30 000,00 zł |
| Modernizacja ul. Topolowej w Mórce - FS  | 28 814,97 zł |
| Rozbudowa terenu rekreacyjnego w Krzyżanowie - FS  | 24 745,01 zł |
| Rozbudowa terenu rekreacyjnego w Kadziewie   | 23 650,00 zł |
| Zwrot środków otrzymanych na inwestycję: "Dostępna szkoła – innowacyjne rozwiązania w kreowaniu przyjaznej przestrzeni edukacyjnej z uwzględnieniem potrzeb uczniów  | 20 495,20 zł |
| Udzielenie pomocy finansowej na Realizację Projektu pn. „Rewitalizacja linii kolejowej nr 369 na odcinku Śrem-Czempiń” w ramach Programu Uzupelniania Lokalnej i Regionalnej Infrastruktury Kolejowej – Kolej+ do 2029 roku (2024 r. 80 836 zł, 2026 r. - 2027 r. 15 508 603 zł) | 18 833,65 zł |
| Rozbudowa terenu rekreacyjnego w Borgowie - FS   | 18 142,76 zł |
| Modernizacja świetlicy w Górze - FS  | 17 900,00 zł |
| Rozbudowa terenu rekreacyjnego w Wyrzece - FS  | 16 950,00 zł |
| Budowa ogrodzenia przy świetlicy wiejskiej w Gaju  | 16 000,00 zł |
| Rozbudowa placu zabaw w Orkowie - FS   | 16 000,00 zł |
| Rozbudowa terenu rekreacyjnego w Nochowiu - FS   | 15 996,75 zł |
| Rozbudowa terenu rekreacyjnego w Szymanowie - FS   | 15 000,00 zł |
| Rozbudowa terenu rekreacyjnego w Bodzyniewie - FS  | 15 000,00 zł |
| Modernizacja Cmentarza Komunalnego   | 15 000,00 zł |
| Rozbudowa terenu rekreacyjnego w Pełczynie - FS  | 14 114,00 zł |
| Budowa chodników na terenach wiejskich   | 14 000,00 zł |
| Budowa chodników na terenach wiejskich - FS  | 14 000,00 zł |
| Modernizacja lamp  | 13 068,57 zł |
| Rozbudowa terenu rekreacyjnego w Borgowie  | 12 659,85 zł |
| Rozbudowa terenu rekreacyjnego w Marianowie - FS   | 11 623,50 zł |
| Modernizacja obiektów oświatowych  | 11 000,00 zł |
| Rozbudowa terenu rekreacyjnego w Sosnowcu - FS   | 10 650,00 zł |
| Rozbudowa terenu rekreacyjnego w Kadziewie - FS  | 10 156,14 zł |
| Modernizacja opraw oświetleniowych   | 9 225,00 zł  |
| Budowa ul. Puchalskiego w Śremie (2026 r. 700 000 zł)  | 6 500,00 zł  |
| Modernizacja Przedszkola Nr 5  | 6 133,00 zł  |
| Budowa i modernizacja infrastruktury sportowej w Dąbrowie i Psarskim   | 6 150,00 zł  |
| Rozbudowa terenu przy Szkole Podstawowej w Dąbrowie - FS   | 6 000,00 zł  |
| Rozbudowa terenu rekreacyjnego w Lucinach - FS   | 5 904,00 zł  |
| Modernizacja ronda – Psarskie, ul. Zachodnia ( 2024 r. 51 114 zł)  | 4 081,50 zł  |
| Rozbudowa terenu rekreacyjnego w Pyszącej - FS   | 3 000,00 zł  |
| Rozbudowa sieci tras rowerowych w gminie Śrem – etap II ( 2026 r. 1 961 970 zł)  | 2 648,47 zł  |
| Budowa i modernizacja ścieżek pieszorowerowych   | 2 718,00 zł  |
| Rozbudowa placu zabaw w Orkowie  | 2 352,22 zł  |

|   |             |
|---|-------------|
| Rozbudowa terenu rekreacyjnego w Nochowiu | 1 470,06 zł |
|---|-------------|

## 11. Gminny Program Opieki nad Zabytkami

Uchwałą Nr 395/XXXIV/2022 Rady Miejskiej w Śremie z dnia 24 marca 2022 r. Rada Miejska w Śremie przyjęła „Gminny Program Opieki nad Zabytkami dla Gminy Śrem na lata 2022 – 2025”. Dokument określa zasadnicze kierunki działań i zadania na rzecz ochrony i opieki nad zabytkami. Po upływie okresu obowiązywania programu, gmina zobowiązana jest do przygotowania nowego programu obejmującego kolejne cztery lata.

W 2025 r. gmina Śrem udzieliła jednej dotacji celowej na dofinansowanie prac konserwatorskich, restauratorskich lub robót budowlanych przy zabytkach wpisanych do rejestru zabytków, zlokalizowanych na obszarze gminy Śrem w kwocie 50 000 zł. Dofinansowanie dotyczyło prac konserwatorskich polegające na remoncie muru dawnego klasztoru Franciszkanów przy ul. Poznańskiej w Śremie.



## 12. Mieszkalnictwo

Gmina realizuje program gospodarowania mieszkaniowym zasobem gminy Śrem na lata 2021-2025 podjęty uchwałą Rady Miejskiej w Śremie Nr 234/XXIII/2020 z 17 grudnia 2020 roku.

Na dzień 31.12.2025 r. gmina Śrem była w posiadaniu 67 budynków mieszkalnych zlokalizowanych w przeważającej części w mieście (64). Mieszkaniowy zasób gminy stanowiło 557 lokali. Gmina posiada swoje udziały w 29 wspólnotach mieszkaniowych.

Zarządzanie zasobem mieszkaniowym prowadzi spółka komunalna Śremskie TBS Sp. z o.o.

Stawka bazowa czynszu za 1 m<sup>2</sup> powierzchni użytkowej lokali mieszkalnych od 1.11.2024 r. do 31.10.2025 r. wynosiła 10,80 zł; stawka czynszu za najem socjalny – 5,00 zł.

Stawka bazowa czynszu za 1 m<sup>2</sup> powierzchni użytkowej lokali mieszkalnych od 1.11.2025 r. wynosi 11,80 zł; stawka czynszu za najem socjalny – 5,50 zł.

Zmiana wysokości czynszu następuje corocznie. Stawka bazowa wraza rocznie nie więcej niż o 10% stawki obowiązującej.

W 2025 roku ogłoszono oraz rozstrzygnięto przetarg na realizację inwestycji polegającej na budowie zespołu ośmiu budynków mieszkalnych wielorodzinnych przy ul. Farnej w Śremie. W ramach przedsięwzięcia powstanie łącznie 195 lokali mieszkalnych wraz z niezbędną infrastrukturą techniczną oraz zagospodarowaniem terenu.

W dniu 30 grudnia 2025 r. Śremskie TBS Sp. z o. o. podpisało umowę z wyłonionym wykonawcą tj. konsorcjum firm AGROBEX Sp. z o.o. oraz AGROBEX Budowa Sp. z o.o. i przekazało plac budowy.

Planowany czas realizacji inwestycji wynosi 10 miesięcy, a jej wartość ponad 102 mln zł.

W 2025 roku gmina Śrem pozyskała na realizację zadania inwestycji bezzwrotne wsparcie z Funduszu Dopłat Banku Gospodarstwa Krajowego w wysokości przekraczającej 97 mln zł.



## 13. Obszary wiejskie

Tereny wiejskie stanowią około 94% obszaru gminy Śrem. W gminie Śrem funkcjonują 34 sołectwa. 24 kwietnia 2025 roku Rada Miejska w Śremie podjęła uchwałę nr 128/XII/2025 w sprawie podziału sołectwa Zbrudzewo. Uchwała została ogłoszona w Dzienniku Urzędowym Województwa Wielkopolskiego w dniu 28 kwietnia br., weszła w życie w dniu 13 maja 2025 r. 10 września 2025 r. odbyły się wybory sołtysa i członków rady sołectwa nowego sołectwa Zbrudzewo Nowe.

Gmina Śrem posiada aktualnie 19 świetlic wiejskich. Trzy świetlice wiejskie (Dalewo, Niestabin i Orkowo) są własnością Ochotniczych Straży Pożarnych, z którymi gmina zawarła umowy użyczenia. W świetlicy wiejskiej w Błociszewie, Niestabinie, Pyszącej oraz Wyrzece znajdują się filie Biblioteki Publicznej im. H. Świąckiego w Śremie.

W 2025 roku w ramach edycji Budżetu Obywatelskiego gminy Śrem zrealizowano jeden projekt dotyczący zadania „Psarskie Tarasy” na terenie rekreacyjnym w Psarskim za kwotę 131 044,39 zł brutto.



### 13.1 „Wielkopolska Odnowa Wsi”

Od 2010 roku gmina Śrem jest uczestnikiem programu „Wielkopolska Odnowa Wsi”, finansowanego ze środków budżetu województwa wielkopolskiego. Celem programu jest aktywizacja społeczności wiejskich poprzez stymulowanie i wspomaganie oddolnych inicjatyw sołectkich. Program wspiera i zachęca do zaangażowania w realizację przedsięwzięć na rzecz własnej miejscowości. W programie uczestniczy 15 sołectw z terenu gminy Śrem.

W ramach XV edycji konkursu „Pięknieje wielkopolska wieś”, program Wielkopolska Odnowa Wsi, gmina Śrem złożyła trzy wnioski o dofinansowanie projektów dla sołectw a jeden otrzymał dofinansowanie: Sołectwo Kadzewo– „Rozbudowa terenu rekreacyjnego – „Zakątek pieca chlebowego” w Kadzewie. Zadanie realizowane w ramach dotacji celowej ze środków Samorządu Województwa Wielkopolskiego w ramach programu „Wielkopolska Odnowa Wsi 2020+” przy kwocie dofinansowania 23 650,00 zł. Zadanie zakładało rozbudowę terenu rekreacyjnego wraz z budową pieca chlebowego. Prace odebrano w październiku 2025 r.

### 13.2 Fundusz sołectki

W 2025 roku mieszkańcy sołectw decydowali o przeznaczeniu środków finansowych funduszu sołectkiego w wysokości 882 693,49 zł. Wszystkie zaplanowane zadania zostały zrealizowane na łączną kwotę 880 281,14 zł. Inicjatywy sfinansowane z funduszu obejmowały:

- doposażanie świetlic wiejskich

- imprezy plenerowe na terenach sołeckich,
- budowę lub doposażanie istniejących placów zabaw,
- budowę oraz remont gminnych dróg i chodników,
- budowę punktów oświetleniowych.



- linia nr 5 (Nochowo, Nochówko, Pełczyn, Wirginowo, Bodzyniewo, Kadzewo, Mórka, Jeleńczewo, Dalewo, Wyrzeka),
- linia nr 6 (Mechlin, Dąbrowa, Luciny, Kaleje, Czmoń, Orkowo, Niestabin, Zbrudzewo),
- linia nr 8 (Psarskie, Góra, Jaszkowo),
- linia nr 9 (Zbrudzewo, Niestabin, Orkowo),
- linia nr 10 (Gaj, Błociszewo, Krzyżanowo, Pucotowo, Manieczki, Szymanowo, Psarskie),
- linia nr 11 (Nochowo, Nochówko, Pełczyn, Gawrony, Międzychód, Pinka, Masłowo, Nowieczek, Rusocin, Feliksowo, Wieszczyżyn, Drzonek, Ostrowo, Borgowo, Grzymysław),
- linia nr 12 (Psarskie),
- linia nr 13 (Mechlin, Zbrudzewo),
- linia nr 14 (Pysząca, Borgowo, Grzymysław),
- linia nr 15 (Nochowo),
- linia nr 16 (Nochowo, Wyrzeka, Dalewo, Łuszkowo, Jerka, Krzywiń),
- linia nr 17 (Mechlin, Luciny, Polesie, Zaniemyśl),
- linia nr 18 (Zbrudzewo Nowe).

W 2025 roku gmina Śrem przeznaczyła na komunikację miejską łącznie 3 718 366,15 zł.

### 14.3 Transport regionalny

Połączenia komunikacyjne wykraczające poza obszar powiatu śremskiego realizowane są w ramach Związku Powiatowo-Gminnego „Wielkopolski Transport Regionalny” z siedzibą w Poznaniu, który został utworzony przez 23 uczestników: Miasto Poznań oraz powiaty: grodziski, kościański, nowotomyski, obornicki, poznański, a także gminy: Buk, Czempień, Dopiewo, Duszniki, Grodzisk Wielkopolski, Kórnik, Kuślin, Miedzichowo, Międzychód, Mosina, Oborniki, Rogoźno, Stęszew, Suchy Las, Śmigiel, Śrem oraz Tarnowo Podgórne.



Związek powstał 28 czerwca 2021 r., z chwilą publikacji obwieszczenia Wojewody Wielkopolskiego w sprawie ogłoszenia Statutu Związku Powiatowo-Gminnego „Wielkopolski Transport Regionalny” w Dzienniku Urzędowym Województwa Wielkopolskiego (2021 r., poz. 5160). Związek pełni funkcję organizatora publicznego transportu zbiorowego oraz reprezentuje interesy uczestników w zakresie objętym przedmiotem jego działania.

Dzięki zaangażowaniu Gminy Śrem oraz jej aktywnej roli w Związku Powiatowo-Gminnym „Wielkopolski Transport Regionalny” gminie nie grozi wykluczenie komunikacyjne z Poznaniem. W związku z brakiem deklaracji ze strony Powiatu Śremskiego dotyczącej przystąpienia do realizacji zadania

organizacji publicznego transportu zbiorowego Gmina Śrem – we współpracy z pozostałymi członkami Związku – podejmuje działania mające na celu zapewnienie mieszkańcom dostępu do regionalnych połączeń autobusowych.

Obecnie Związek Powiatowo-Gminny „Wielkopolski Transport Regionalny” tworzy 41 uczestników. Należą do nich: Powiat Poznański, Miasto Poznań, Powiat Grodziski, Powiat Kościański, Powiat Nowotomyski, Powiat Obornicki, Powiat Wągrowiecki, Powiat Międzychodzki, Powiat Szamotulski oraz gminy: Brodnica, Buk, Czempień, Dolsk, Dopiewo, Duszniki, Grodzisk Wielkopolski, Kamieniec, Komorniki, Kórnik, Książ Wielkopolski, Kuślin, Lwówek, Miedzichowo, Międzychód, Mosina, Nowy Tomyśl, Oborniki, Rakoniewice, Rogoźno, Sieraków, Stęszew, Suchy Las, Śrem, Tarnowo Podgórne, Trzciel, Gostyń, Kaźmierz, Opalenica, Pniewy, Wągrowiec oraz Gmina Miejska Kościan.

Gmina Śrem, jako trzeci co do wielkości udziałowiec w Związku, uzyskała – zgodnie z zapisami statutu – prawo do wyznaczenia dodatkowego przedstawiciela na Zgromadzenie Związku, obok dotychczasowego delegata. Prawo to przysługuje na okres kadencji 2025–2026.

W 2025 roku odbyło się 5 zgrupowań uczestników oraz 16 posiedzeń zarządu Związku. W tym samym roku Gmina Śrem przeznaczyła na połączenia autobusowe w ramach WTR na trasie Śrem–Poznań i Poznań–Śrem łącznie 1 338 315,00 zł.

### 14.4 Transport kolejowy

Rewitalizacja linii kolejowej ze Śremu, która zapewni bezpośrednie, bezprzesiadkowe połączenie z Poznaniem, jest w trakcie realizacji – po latach starań śremskiego samorządu, przy wsparciu samorządu województwa.

27 stycznia 2023 r. podpisano umowę pomiędzy Województwem Wielkopolskim a PKP Polskimi Liniami Kolejowymi S.A. dotyczącą realizacji inwestycji w ramach Rządowego Programu Uzupełnienia Lokalnej i Regionalnej Infrastruktury Kolejowej – Kolej+ do 2029 roku. Pomiędzy gminą Śrem a Województwem Wielkopolskim zawarto również umowę o udzieleniu pomocy finansowej w formie dotacji. W sierpniu 2023 r., po rozstrzygnięciu przetargu, podpisano umowę na prace projektowe pomiędzy PKP PLK S.A. a Mosty Katowice Sp. z o.o. W ramach prowadzonych prac projektowych w 2024 r. opracowano dwa kolejne warianty koncepcyjne przebiegu linii. Obecnie są one poddawane ocenie w celu wyboru optymalnego rozwiązania. Zgodnie z przyjętymi założeniami wybór wariantu przebiegu linii kolejowej ma nastąpić w pierwszym półroczu 2026 r.

Na podstawie wybranego wariantu zleczone zostaną dalsze prace projektowe, które będą realizowane w latach 2026–2028.

## 14.5 System rowerów miejskich

W 2025 roku system Śremskiego Roweru Miejskiego działał w okresie od maja do października. W tym czasie odnotowano 3 135 wypożyczeń. Operator skrócił czas bezpłatnego korzystania z roweru, ograniczając go do pierwszych 15 minut przejazdu, co wpłynęło na sposób korzystania z systemu przez użytkowników.

Na zakończenie sezonu liczba zarejestrowanych użytkowników wyniosła 3 305 osób, z czego 216 dołączyło w trakcie jego trwania. Równolegle w Śremie funkcjonował komercyjny, konkurencyjny system elektrycznych hulajnóg, obsługiwany przez podmiot zewnętrzny. System rowerów miejskich w Śremie nadal stanowi element miejskiej infrastruktury transportowej, wspierając mobilność mieszkańców oraz rozwój aktywności rowerowej.



## 15. Środowisko

### 15.1 Ochrona środowiska

#### 15.1.1 Ochrona przyrody

Na terenie gminy Śrem znajduje się kilka obszarów cennych przyrodniczo, objętych ochroną prawną wynikającą z ustawy o ochronie przyrody. Należą do nich: rezerwat przyrody „Czmoń”, dwa parki krajobrazowe (Rogaliński Park Krajobrazowy i Park Krajobrazowy im. gen. Dezyderego Chłapowskiego), dwa obszary sieci Natura 2000 (Rogalińska Dolina Warty i Ostoja Rogalińska), Zespół Przyrodniczo-Krajobrazowy „Łęgi Mechlińskie”, 14 użytków ekologicznych oraz 75 pomników przyrody, w tym: cztery aleje drzew, 62 pojedyncze twory przyrody żywej (drzewa), osiem skupisk drzew i stanowisko bluszczu pospolitego.

W 2025 r. zniesiono formę ochrony przyrody z jednego drzewa wchodzącego w skład pomnika przyrody „Aleja kasztanowcowa w Błociszewie”, w związku z powaleniem drzewa pod wpływem silnego wiatru.



#### 15.1.2 Ochrona klimatu i powietrza

Działania gminy w obszarze ochrony klimatu i powietrza objęły szerokie spektrum przedsięwzięć.

Podstawą działań gminy Śrem w zakresie polityki ekologicznej jest gminny program ochrony środowiska. Obowiązujący „Program ochrony środowiska dla gminy Śrem na lata 2023-2026 z perspektywą do roku 2030” został przyjęty do realizacji uchwałą Nr 573/XLIX/2023 Rady Miejskiej w Śremie z dnia 12 grudnia 2023 r.

W 2025 r. zrealizowano następujące przedsięwzięcia mające na celu poprawę jakości powietrza, redukcję emisji gazów cieplarnianych i ograniczenie zjawiska niskiej emisji:

- kontynuowano program udzielania dotacji, przyjęty uchwałą Rady Miejskiej w Śremie Nr 313/XXVIII/2021 z 24.06.2021 r., na likwidację pieców węglowych i ich zastąpienie kotłem gazowym, elektrycznym, olejowym lub pompą ciepła oraz na montaż pompy ciepła będącej jedynym źródłem ciepła służącym ogrzewaniu pomieszczeń i wody użytkowej (również w nowo powstających budynkach). Udzielono 19 dotacji na łączną kwotę 95 000,00 zł, z czego 18 dotacji wiązało się z likwidacją pieca węglowego i zastąpieniem kotłem gazowym, a jedna dotacja – z likwidacją pieca węglowego i zastąpieniem pompą ciepła,
- realizowano program priorytetowy „Czyste Powietrze” skierowany do właścicieli budynków jednorodzinnych – w Urzędzie Miejskim

w Śremie funkcjonował punkt konsultacyjno-informacyjny, w którym udzielano informacji o programie oraz przyjmowano wnioski o dofinansowanie i wnioski o płatność (złożono 27 wniosków o płatność oraz 6 wniosków o dofinansowanie),

- realizowano program priorytetowy „Ciepłe Mieszkanie” skierowany do właścicieli lokali mieszkalnych w budynkach wielorodzinnych (zrealizowano 12 wniosków),
- wspomaganie ekologicznych form transportu: serwis i konserwacja istniejących samoobsługowych stacji naprawy rowerów oraz utrzymanie systemu Roweru Miejskiego, funkcjonowanie bezpłatnej komunikacji miejskiej (ograniczenie emisji zanieczyszczeń z transportu),
- kontrole przestrzegania zapisów uchwały antyśmogowej oraz zakazu spalania odpadów w urządzeniach grzewczych prowadzone przez Straż Miejską w Śremie (skontrolowano 191 nieruchomości, ujawniono 88 nieprawidłowości dotyczących użytkowania kotłów pozaklasowych).

Realizacja tych działań ma przyczynić się do poprawy i uporządkowania zarządzania środowiskiem na terenie gminy, poprawy jakości środowiska naturalnego, co przekłada się na jakość życia mieszkańców, a także wpływa na zrównoważony rozwój gminy.

Opisane działania wypełniają ponadto obowiązki ciążące na gminie związane z koniecznością realizacji obowiązujących programów ochrony powietrza oraz tzw. „uchwały antyśmogowej”, przyjętych uchwałami Sejmiku Województwa Wielkopolskiego.

### 15.1.3 Ochrona zasobów wodnych

W celu ochrony zasobów wodnych prowadzona jest ewidencja zbiorników bezodpływowych i przydomowych oczyszczalni ścieków w celu kontroli częstotliwości opróżniania zbiorników, częstotliwości i sposobu pozbywania się komunalnych osadów ściekowych oraz w celu opracowania planu rozwoju sieci kanalizacyjnej.

Regularnie, dwa razy do roku, prowadzony jest monitoring wód podziemnych na terenie zrehabilitowanego składowiska odpadów komunalnych w Górze w celu oceny jego wpływu na środowisko gruntowo-wodne.

Ponadto w związku z informacją przekazaną przez Państwowe Gospodarstwo Wodne Wody Polskie – Krajowy Zarząd Gospodarki Wodnej, na stronie internetowej Urzędu Miejskiego w Śremie informowano o trwających pracach nad aktualizacją „Planu przeciwdziałania skutkom suszy” i możliwości składania uwag w tym zakresie w ramach konsultacji społecznych.



Informowano również szkoły ponadpodstawowe o konkursie o tematyce ochrony zasobów wodnych organizowanym przez Wojewódzki Fundusz Ochrony Środowiska i Gospodarki Wodnej w Poznaniu pod hasłem „H<sub>2</sub>O Challenge”.

### 15.1.4 Ochrona przed substancjami niebezpiecznymi

Na terenie gminy obowiązuje „Program usuwania azbestu i wyrobów zawierających azbest dla gminy Śrem na lata 2023-2032”, przyjęty uchwałą Nr 548/XLVIII/2023 Rady Miejskiej w Śremie z dnia 26 października 2023 r.

W 2025 r. usunięto 219,62 ton odpadów zawierających azbest z 61 nieruchomości położonych na terenie gminy Śrem (całkowity koszt: 139 941,86 zł; dofinansowanie z Wojewódzkiego Funduszu Ochrony Środowiska i Gospodarki Wodnej w Poznaniu w kwocie: 57 000,00 zł).

### 15.1.5 Edukacja ekologiczna

W 2025 r. gmina Śrem realizowała różnorodne przedsięwzięcia edukacyjne w zakresie ochrony środowiska:

- kontrole prowadzone przez Straż Miejską w Śremie w zakresie rodzaju paliwa stałego wykorzystywanego do celów grzewczych w budynkach znajdujących się na terenie gminy Śrem,
- „Region czysty na 6” - koordynowanie konkursu organizowanego przez Wielkopolskie Centrum Recyklingu – Spółka z o.o. w Jarocinie, skierowanego do placówek oświatowych, polegającego na rozpowszechnieniu wśród uczniów postaw ekologicznych poprzez zachęcenie ich do odzysku surowców wtórnych (plastikowych nakrętek, aluminiowych puszek i baterii),
- „Sprzątanie Świata” – akcja przeprowadzona w kwietniu, skierowana do placówek oświatowych, sołectw i związków wędkarskich, polegająca na porządkowaniu parków, zieleńców, terenów rekreacyjnych, wokół przedszkoli, szkół, osiedli mieszkaniowych, wzdłuż dróg, wałów przeciwpowodziowych rzeki Warty oraz wokół Zalewu Śremskiego (łącznie zebrano i unieszkodliwiono około 460 worków z odpadami),
- warsztaty ekologiczne w szkołach podstawowych o tematyce „Jak być świadomym konsumentem. Sposoby na ograniczenie ilości odpadów: zasada 3R->6R”. Warsztaty przeprowadziły edukatorki z Centrum Edukacyjnego Ekolandia.edu. Zostały one w części sfinansowane przez spółkę InPost Sp. z o.o. w ramach programu InPost Green City,
- „Śrem antySMOGOWO” - kampania informacyjno-edukacyjna w zakresie ochrony powietrza atmosferycznego i klimatu, wpływu na zdrowie człowieka substancji zanieczyszczających powietrze powstających w wyniku spalania paliw stałych w urządzeniach grzewczych oraz możliwości uzyskania dofinansowania na modernizację źródła ogrzewania,



- cykl szkoleń dla mieszkańców oraz zarządców nieruchomości, przygotowujących do uruchomienia Systemu Indywidualnej Segregacji Odpadów w nowych lokalizacjach na terenie miasta (ul. Ogrodowa, ul. Grota Roweckiego, ul. Kopernika),
- spotkania edukacyjne dla uczniów szkół, przedszkoli oraz seniorów w Punkcie Selektywnej Zbiórki Odpadów Komunalnych (PSZOK) mieszczącym się w Śremie na temat prawidłowej segregacji odpadów (członkowie Klubu Senior+, uczestnicy półkolonii „Lato bez nudy w ŚOK” w Śremskim Ośrodku Kultury w Śremie).

### 15.1.6 Nielegalne składowiska

W miejscowości Pyszcząca, na terenie dawnej cegielni, znajduje się nielegalne składowisko odpadów, które zostały w tym miejscu zgromadzone, a następnie porzucone przez spółkę SANBUD Sp. z o.o. Z uwagi na fakt, że Spółka naruszyła przepisy prawne Starosta Śremski jako organ właściwy w sprawie przeprowadził postępowanie egzekucyjne w celu przymuszenia przedsiębiorcy do usunięcia odpadów. W wyniku postępowania ustalono, że nie ma możliwości wyegzekwowania tego obowiązku ze względu na brak majątku przedsiębiorcy. Zalegające odpady skutkowały w minionych latach m.in. wybuchami pożarów i pojawianiem się gryzoni oraz insektów. Teren jest monitorowany przez Komendę Powiatową Policji w Śremie. Z kolei w ramach państwowego monitoringu Wojewódzki Inspektorat Ochrony Środowiska w Poznaniu Delegatura w Lesznie prowadzi badania wód rzeki Pyszcząca.

W pozostałych przypadkach nielegalnego składowania lub magazynowania odpadów Burmistrz Śremu prowadzi postępowania administracyjne w przedmiocie wydania decyzji nakazującej posiadaczom odpadów usunięcie odpadów zgromadzonych w miejscu do tego nieprzeznaczonym. W większości przypadków sprawy dotyczą odpadów podrzuczonych na tereny prywatne. W 2025 r. Główny Inspektor Ochrony Środowiska przekazał Burmistrzowi Śremu trzy zgłoszenia dokonane przez formularz „Zgłoś naruszenie” dostępny w aplikacji mObywatel dotyczące nieodpowiedniego postępowania z odpadami. We wszystkich przypadkach zgromadzone na nieruchomościach odpady zostały usunięte.

## 16. Gospodarka komunalna

### 16.1.1 Składowisko odpadów i odzyskiwanie surowców wtórnych

Odpady komunalne z terenu gminy Śrem odbierane są w postaci zmieszanej oraz selektywnej. Na obszarze gminy zlokalizowano 123 gniazda wyposażone w pojemniki typu „dzwon”, przeznaczone do selektywnego zbierania odpadów komunalnych.

Gmina Śrem należy do porozumienia międzygminnego, którego przedmiotem jest powierzenie gminie Jarocin realizacji zadania publicznego polegającego na organizacji i nadzorze nad funkcjonowaniem systemu gospodarki odpadami i osadami ściekowymi. W 2025 roku gmina Śrem była drugim co do wielkości udziałowcem WCR Sp. z o.o. w Jarocinie.

Punkt przeładunkowy funkcjonuje na terenie Międzygminnego Składowiska Odpadów Komunalnych w Mateuszewie i stanowi element instalacji mechaniczno-biologicznego przetwarzania odpadów komunalnych w ramach WCR w Jarocinie.

Od 1 stycznia 2024 r. gmina Śrem prowadzi własny Punkt Selektywnej Zbiórki Odpadów Komunalnych (PSZOK), zlokalizowany przy ul. Szerokiej 4 w Śremie. Mieszkańcy mogą tam bezpłatnie oddawać wybrane frakcje odpadów, m.in. zużyty sprzęt elektryczny i elektroniczny, odpady wielkogabarytowe, zużyte opony, baterie oraz gruz budowlany pochodzący z drobnych remontów. Punkt został uruchomiony w celu usprawnienia systemu gospodarowania odpadami oraz zwiększenia poziomu recyklingu na terenie gminy. Dzięki funkcjonowaniu PSZOK mieszkańcy mają możliwość legalnego i ekologicznego zagospodarowania problematycznych odpadów, co przyczynia się do ochrony środowiska i poprawy estetyki przestrzeni publicznej.

Liczba mieszkańców gminy objętych systemem gospodarki odpadami komunalnymi według stanu na dzień 31 grudnia 2025 roku wynosiła 39 755.

W 2025 roku mieszkańcy nieruchomości zamieszkałych na terenie gminy Śrem wytworzyli 13 518,00 Mg odpadów, w tym 7 070,22 Mg odpadów zmieszanych oraz 6 447,78 Mg odpadów zbieranych selektywnie.

Gmina Śrem wdrożyła nowoczesne rozwiązania w zakresie gospodarki odpadami, wykorzystując technologię T-Master – System Indywidualnej Segregacji Odpadów (SISO). System ten umożliwia monitorowanie oraz analizę sposobu segregacji odpadów komunalnych na poziomie poszczególnych gospodarstw domowych, co pozwala na skuteczniejsze egzekwowanie zasad prawidłowej segregacji. Rozwiązanie funkcjonuje na wybranych nieruchomościach zlokalizowanych przy ulicach: Ogrodowej (27, 29, 31, 33, 35), Kopernika (13A, 13C, 13D, 21A, 21C, 21D, 15, 19), Skłodowskiej-Curie 21, Roweckiego (6, 8) oraz Wojska Polskiego (14, 16, 18).

Wdrożenie systemu przyniosło wymierne efekty w zakresie poprawy skuteczności segregacji oraz zarządzania gospodarką odpadami. W 2025 r. poziom odpadów zbieranych selektywnie w zabudowie wielolokalowej objętej systemem tradycyjnym wyniósł 30,32%, natomiast na obszarach objętych systemem SISO osiągnął 59,00%. Oznacza to wzrost skuteczności segregacji o 28,68 punktu procentowego oraz niemal dwukrotne zwiększenie udziału odpadów zbieranych selektywnie. Jednocześnie nastąpiło odwrócenie struktury strumienia odpadów – z dominacji odpadów zmieszanych na przewagę odpadów zbieranych selektywnie.

**Struktura odpadów w Systemie Indywidualnej Segregacji Odpadów (SISO) w 2025 r.**

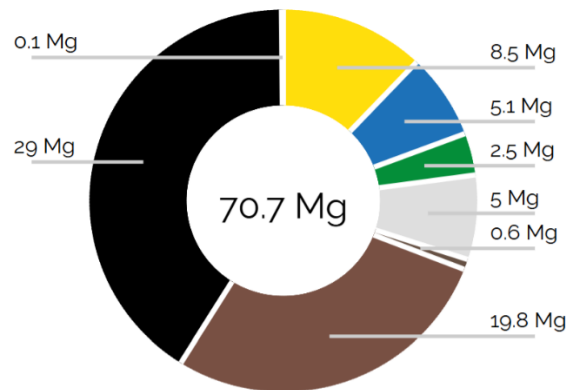

- Odpady selektywne: 59%
- Metale i tworzywa sztuczne: 20%
- Papier: 12%
- Szkło kolorowe: 6%
- Szkło bezbarwne: 12%
- BIO Zielone: 1%
- BIO Kuchenne: 47%
- Popiół: 0%
- Odpady zmieszane: 41%

**Miesięczna ilość odpadów według frakcji**

● Metale i tworzywa sztuczne 
 ● Papier 
 ● Szkło kolorowe 
 ● Szkło bezbarwne 
 ● BIO Zielone 
 ● BIO Kuchenne 
 ● Odpady zmieszane 
 ● Popiół

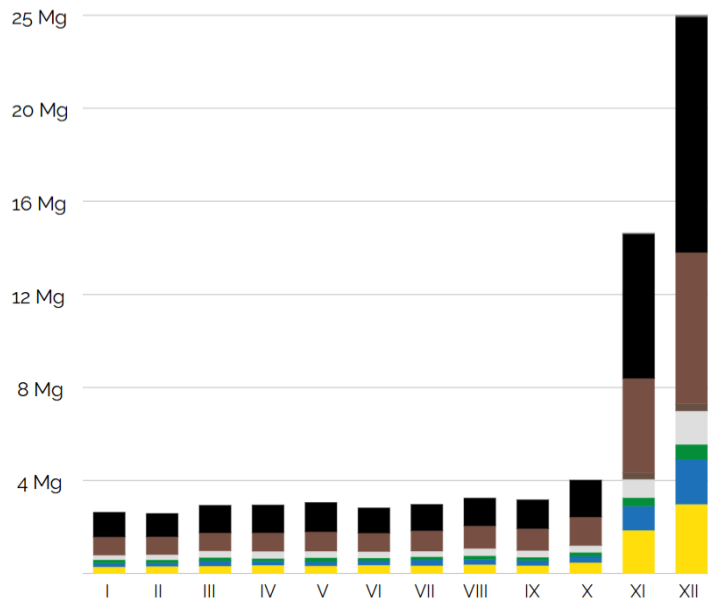

Suma odpadów **70 697 kg**

Suma odpadów na gospodarstwo domowe **31 kg**

**16.1.2 Utrzymanie porządku**

W celu utrzymania porządku na całym obszarze, gmina corocznie ogłasza zamówienia publicznie na:

- utrzymanie czystości i porządku dróg gminnych i wewnętrznych,
- utrzymanie czystości i porządku w obrębie przystanków komunikacyjnych, których właścicielem lub zarządzającym jest gmina Śrem oraz które położone są na jej obszarze,
- bieżące utrzymanie terenów zieleni miejskiej, bieżące prowadzenie szaleatów miejskich,
- odbiór, transport i unieszkodliwianie zwłok padłych zwierząt,
- utrzymanie miejsc pamięci narodowej na terenie Śremu i Zbrudzewa.

**16.1.3 Utrzymanie terenów zieleni miejskiej**

Na terenie Śremu znajdują się liczne skwery zieleni oraz trzy parki miejskie: Park Miejski im. Powstańców Wielkopolskich, Park Śremskich Odlewników oraz Miejski Park Ekologiczny im. W. Puchalskiego. Wszystkie

tereny objęte są stałym utrzymaniem na podstawie zawartych umów na pielęgnację i bieżące utrzymanie terenów zielonych.

Utrzymywane tereny zieleni zostały podzielone na kilka obszarów:

- część osiedla Helenki i skwer 750-lecia Śremu,
- część osiedla Helenki i ścieżka pieszo rowerowa wokół zalewu,
- Jeziorany oraz ścieżka pieszo – rowerowa do Nochowa,
- część lewobrzeżna – obszar z ul. Gostyńską,
- część lewobrzeżna – obszar z ul. Sikorskiego,
- część prawobrzeżna oraz ścieżka pieszo – rowerowa do Zbrudzewa,
- rejon tzw. „Ogrodu Róż”,
- śremska starówka,
- zielen wzdłuż Promenady i ul. Nadbrzeżnej,
- Park Śremskich Odlewników,
- Park Miejski im. Powstańców Wielkopolskich,
- Miejski Park Ekologiczny im. W. Puchalskiego.

Stałą pielęgnacją i konserwacją objęte są także gminne tereny zieleni i rekreacji na terenie sołectw.

W 2025 roku w ramach projektu Adaptacja gminy Śrem do zmian klimatu - budowa błękitno-zielonej infrastruktury zostały zrealizowane następujące inwestycje:

- rewitalizacja rejonu tzw. „Ogrodu Róż”, zlokalizowanego u zbiegu ul. Poznańskiej i Piłsudskiego w Śremie, w ramach której zostały wykonane nowe nasadzenia – ponad 1300 szt. roślin (róże, tawuły), zamontowano oświetlenie solarne, wymieniono nawierzchnię alejek na mączkę granitową oraz ustawiono nowe ławki i kosze na odpady;

- zagospodarowanie zieleni osiedlowej przy ul. Żurawiej w Śremie, w ramach której wykonano ścieżki żwirowe, posadzono ponad 50 szt. drzew oraz ponad 2 tys. szt. krzewów i traw ozdobnych, wykonano trawniki, ustawiono ławki i kosze na odpady.

#### 16.1.4 Opieka nad zwierzętami

Uchwałą nr 118/XI/2025 z dnia 13 marca 2025 r. Rada Miejska w Śremie przyjęła „Program opieki nad zwierzętami bezdomnymi oraz zapobiegania bezdomności zwierząt na terenie gminy Śrem w 2025 roku”. Celem Programu jest zapewnienie opieki zwierzętom bezdomnym oraz zapobieganie ich bezdomności na terenie gminy Śrem.

W 2025 roku zrealizowano następujące działania:

- udzielono dotacji celowej na wsparcie realizacji zadania publicznego pn. „Prowadzenie Międzygminnego Schroniska dla Bezdomnych Zwierząt w Gaju” w wysokości 1 108 000,00 zł, w tym: środki własne – 432 120,00 zł, środki powierzone – 675 880,00 zł (od uczestników porozumienia międzygminnego),
- zakupiono 500 kg karmy dla wolno żyjących kotów,
- zapewniono całodobową opiekę weterynaryjną zwierzętom poszkodowanym w zdarzeniach drogowych,
- podejmowano interwencje na podstawie ustawy o ochronie zwierząt,
- przeprowadzono akcję sterylizacji i kastracji wolno żyjących kotów z terenu gminy Śrem (zabiegom poddano łącznie 66 kotów).

### 16.1.5 Schronisko dla zwierząt

Na terenie gminy Śrem funkcjonuje Międzygminne Schronisko dla Bezdomnych Zwierząt w Gaju. Stronami porozumienia są gminy: Śrem, Książ Wlkp., Dolsk, Brodnica, Czempin, Kościan, Krzywiń oraz Jaraczewo, które partycypują w kosztach utrzymania, modernizacji i rozbudowy schroniska.

W 2025 roku schroniskiem administrowała Fundacja Schronisko dla Zwierząt w Gaju. W tym okresie do schroniska trafiło 269 psów i 356 kotów, natomiast adopcje zrealizowano w przypadku 277 psów i 349 kotów.



### 16.1.6 Strefy rekreacji

Na terenie gminy Śrem zlokalizowane są place zabaw, których właścicielem i zarządcą jest gmina Śrem lub jej jednostki organizacyjne: 12 placów na terenach ogólnodostępnych w mieście, place przy każdej placówce oświatowej prowadzonej przez gminę oraz 32 place zabaw na terenie sołectw. Na terenie gminy Śrem dostępne są również siłownie zewnętrzne, urządzenia typu street workout, pumptrack oraz skatepark.

W 2025 r., w ramach Budżetu Obywatelskiego Śremu, zrealizowano inwestycję pn. „Aktywny Fyrtel w Parku Puchalskiego” (miejsce do gry w piłkę, podwójna tyrolka, sieć do wspinaczki, zjeżdżalnia), w ramach której na terenie Miejskiego Parku Ekologicznego im. W. Puchalskiego powstało kolejne miejsce zabaw dla dzieci i młodzieży.

W 2025 r. zmodernizowano również istniejący plac zabaw w Parku Śremskich Odlewników, co poprawiło jego funkcjonalność, bezpieczeństwo oraz estetykę.

### 16.1.7 Utrzymanie cmentarza

Gmina Śrem jest właścicielem Cmentarza Komunalnego w Śremie przy ul. Malczewskiego, zlokalizowanego w zachodniej części miasta. Obiekt został otwarty w maju 1976 r. Od 2022 roku zarządzanie cmentarzem sprawuje Przedsiębiorstwo Gospodarki Komunalnej w Śremie Sp. z o.o.

W związku z wyczerpującą się dostępnością miejsc pochówku na Cmentarzu Komunalnym w Śremie, gmina Śrem dokonała jego rozbudowy. Przewidziano łącznie ok. 3300 miejsc pochówku w formie grobów ziemnych, murowanych, urnowych oraz nisz w kolumbarium.

W 2025 roku na Cmentarzu Komunalnym w Śremie odbyło się 235 pochówków. Liczba wolnych miejsc grzebalnych oraz nisz w kolumbariach na koniec 2025 r. przedstawiała się następująco:

- groby ziemne pojedyncze – 640,
- groby ziemne podwójne – 69,
- groby murowane – 52,
- nisze w kolumbariach – 11.

W 2025 roku na nowej części cmentarza, w ramach projektu „Adaptacja gminy Śrem do zmian klimatu – budowa błękitno-zielonej infrastruktury”, wykonano nasadzenia (posadzono 1745 roślin), założono trawniki oraz zainstalowano system automatycznego nawadniania.

W 2025 r. na nowej części obiektu prowadzone były również badania archeologiczne w związku z realizacją inwestycji pn. „Rozbudowa Cmentarza Komunalnego w Śremie na działce nr ewid. 55/1”, zlokalizowanej w strefie ochrony konserwatorskiej stanowiska archeologicznego ujętego w gminnej i wojewódzkiej ewidencji zabytków (Śrem, stan. 11, obszar AZP 59-28/110). Badania zostały przeprowadzone na podstawie decyzji Wielkopolskiego Wojewódzkiego Konserwatora Zabytków w Poznaniu.



### Cmentarz Komunalny w Śremie

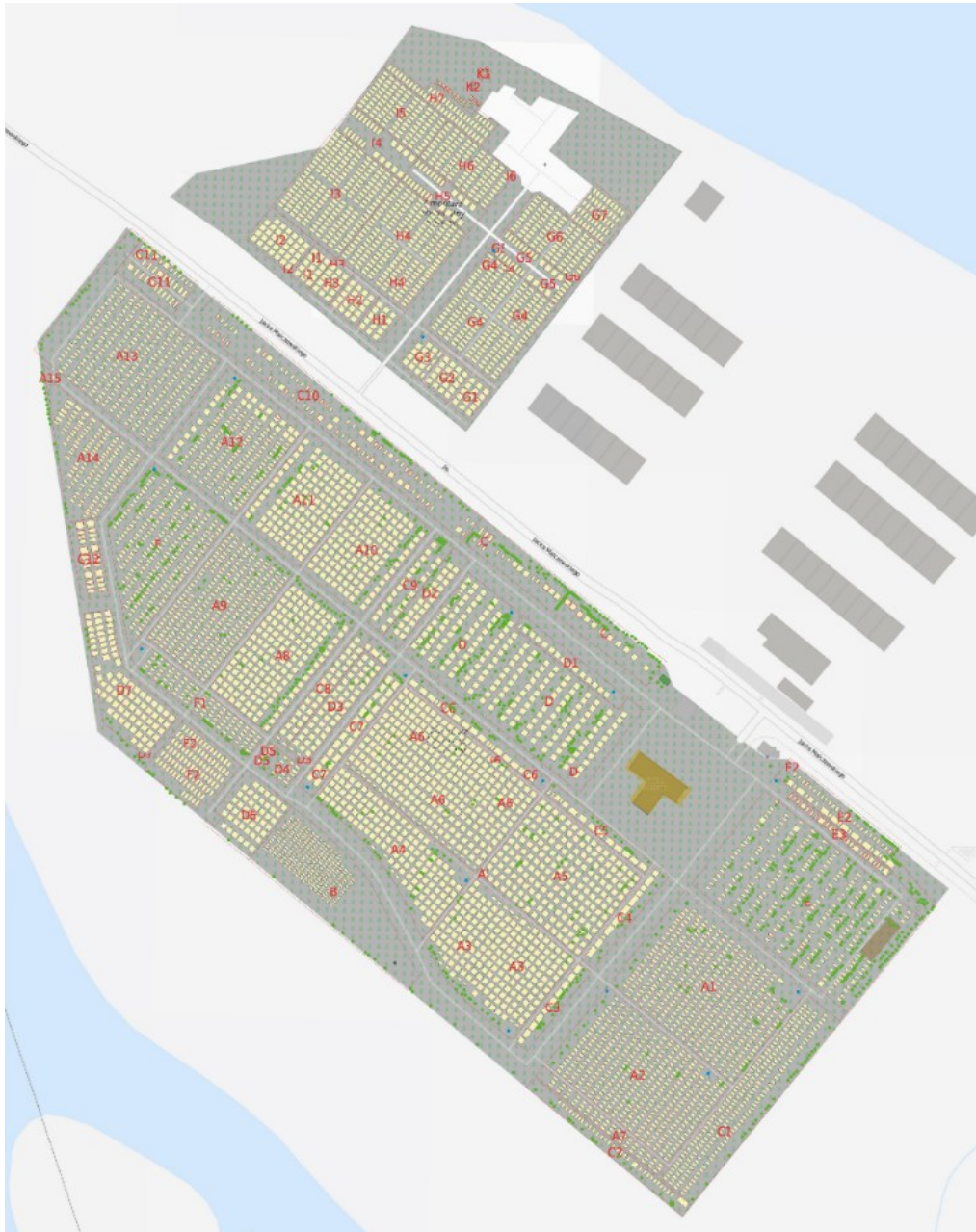

## 17. Kultura

### 17.1 Biblioteka Publiczna im. Heliodora Święcickiego w Śremie



#### 17.1.1 Organizacja i infrastruktura

Sieć biblioteczną na terenie gminy tworzą:

- Biblioteka Główna, Śrem, ul. Grunwaldzka 10
- Miejska filia biblioteki „Przy Moście”, Śrem, ul. Kilińskiego 2
- Wiejska filia biblioteki w Błociszewie
- Wiejska filia biblioteki w Pyszącej
- Wiejska filia biblioteki w Niesłabinie
- Wiejska filia biblioteki w Wyrzece

#### 17.1.2 Zbiory biblioteczne

- Liczba zbiorów: 123.164
- Liczba nabytych książek w ciągu roku: 5.006 zakupionych woluminów
- Liczba prenumerowanych tytułów czasopism: 26
- Liczba zbiorów audiowizualnych: 4.363
- Liczba zakupionych zbiorów audiowizualnych w ciągu roku: 235
- Liczba gier planszowych: 256



#### 17.1.3 Użytkownicy biblioteki i udostępnianie zbiorów

Użytkownikami biblioteki są zarejestrowani czytelnicy oraz inne osoby odwiedzające. W 2025 roku zarejestrowanych było 5.467 czytelników, którzy wypożyczyli w ciągu roku 144.150 książek i multimedialnych oraz 768 gier planszowych.

- Liczba odwiedzin fizycznych w bibliotece: 87.549
- Liczba odwiedzin wirtualnych (www.biblioteka.srem.pl): 53.266
- Liczba egzemplarzy udostępnianych na miejscu: 13.411
- Liczba uczestników imprez organizowanych przez bibliotekę: 12.731

#### 17.1.4 Działalność

Do zadań Biblioteki należy:

- Gromadzenie, opracowywanie i przechowywanie materiałów bibliotecznych ze szczególnym uwzględnieniem materiałów dokumentujących dorobek kulturalny, naukowy i gospodarczy regionu,
- Udostępnianie zbiorów na miejscu, wypożyczanie na zewnątrz, prowadzenie wymiany międzybibliotecznej, ze szczególnym uwzględnieniem potrzeb dzieci i młodzieży, seniorów oraz osób niepełnosprawnych,

- Prowadzenie działalności informacyjno-bibliograficznej,
- Popularyzacja książki i czytelnictwa oraz dorobku kulturalnego Gminy,
- Tworzenie i udostępnianie baz danych katalogowych, bibliograficznych i faktograficznych,
- Współdziałanie z bibliotekami innych sieci, instytucjami kultury, organizacjami i stowarzyszeniami w zakresie rozwijania i zaspokajania potrzeb edukacyjnych i kulturalnych społeczności Gminy,
- Doskonalenie form i metod pracy bibliotekarzy,
- Sprawowanie nadzoru nad filiami bibliotecznymi

Biblioteka to miejsce publiczne, które jest przestrzenią nauki, pracy, rozwoju, ale również relaksu, spotkań z ludźmi, bywa przestrzenią wydarzeń kulturalnych i społecznych.

Zajęcia w ramach „stałej ramówki”:

- CZYTAMY PRZEDSZKOLAKOM – zajęcia literacko-plastyczne dla dzieci
- Zajęcia czytelnicze i lekcje biblioteczne dla dzieci i młodzieży ze szkół Gminy Śrem
- BOOKSZPAN – rozmowy młodzieży o książkach
- KLUB ŁOWCÓW PRZYGÓD – 8 spotkań z podróżnikami, autorami książek, pasjonatami dla młodzieży
- Klub MOJE HOBBY – warsztaty kreatywne, rękodzieło
- Zabawy edukacyjne z robotem Photon
- Kodowanie dla Przedszkolaków
- Biblioteczni Kinomani
- Pracownia Ilustracji – zajęcia plastyczne dla dzieci, młodzieży i dorosłych
- Kursy komputerowe dla dorosłych
- Kurs języka hiszpańskiego
- Kurs języka angielskiego

## 17.2 Muzeum Śremskie

### 17.2.1 Organizacja i infrastruktura

Strukturę organizacyjną Muzeum Śremskiego tworzą: Dyrektor, Sekcja Organizacji Wystaw, Imprez i Publikacji, Sekcja Gromadzenia i Udostępniania Zbiorów, Samodzielne Stanowisko Pracy ds. Finansowo-Księgowych. Działalnością muzealną zajmuje się 13 pracowników w różnych wymiarach czasu pracy.

Budynki służące działalności instytucjonalnej to ponad 1000 m<sup>2</sup> powierzchni znajdujące się na terenie ok. 0,9 ha (w tym ogród z małym amfiteatrem i parking). Bazę materialną Muzeum stanowią: budynek galerii



**MUZEUM**  
Ś R E M Ś K I E

(stała wystawa GALERIA'99) oraz zespolone obiekty przeszklonego pawilonu wystawienniczego (sztuka współczesna), sala widowiskowa (koncerty i spektakle sceniczne) i historyczny budynek z ekspozycją stałą.

### 17.2.2 Zbiory muzealne

Muzeum gromadzi, opracowuje i bezpiecznie przechowuje obiekty zabytkowe ze szczególnym uwzględnieniem dotyczące regionu śremskiego i Wielkopolski. Zbiory muzealne na koniec grudnia 2025 roku liczą 10852 eksponaty.

### 17.2.3 Działalność

Muzeum Śremskie podejmuje różnorodne działania kulturalne oraz edukacyjne dla lokalnej społeczności:

#### ■ Wystawy stałe

Kolekcja muzealna ma charakter regionalny z elementami ponadregionalnymi. Ekspozycja obejmuje pomieszczenia parteru budynku głównego oraz budynku galerii. Udostępniano ekspozycję stałą we wszystkich pomieszczeniach kondygnacji parteru. Ma ona charakter multimedialny i interaktywny. Otwarcie oficjalne ekspozycji odbyło się 25 października 2023 roku. W 2025 r. zmodyfikowano znaczący element wystawy stałej: w sali Wielkopolanin z wyboru Józef Wybicki w Wielkopolsce zainstalowano projekt Na Szlaku pracy organicznej - Ku Niepodległej nie walką a organiczną pracą. NA SZLAKU PRACY ORGANICZNEJ - to multimedialna wystawa przybliżająca temat pracy organicznej, która przygotowała wielkopolan zaboru pruskiego do zwycięskiego powstania wielkopolskiego w 1918 r. Jednym z elementów ekspozycji jest film przedstawiający dokonania śremskich organiczników na polu społecznym, gospodarczym czy oświatowym w regionie. Z kolei osobiste doświadczenia wybitnych działaczy takich jak ks. Piotr Wawrzyniak, Dezydery Chłapowski czy Heliodor Świącicki, prezentują „Mówiące portrety”, które umożliwiają interakcję widza z postacią historyczną. Dalsza część ekspozycji przedstawia skutki pracy organicznej, do których należało powstanie m.in. Poznańskiego Towarzystwa Przyjaciół Nauk, Zgromadzenia Sióstr Służebniczek czy Banku Ludowego w Śremie.

#### ■ Wystawy czasowe

Prezentacje odbywały się w sali wystawienniczej AKWARIUM oraz w ogrodzie muzealnym: Cyryl Ratajski - na przekór wątpięcym i zropaczonym, Strukturalne obsesje, Wystawa żywych motyli, Nieskończenie wiele wszechświatów, Wystawa palm wielkanocnych, Gdzieś w Śremie, Lego Star Wars, Strategie przestrzenne #4, Dawnych wystaw czar - 80 lat PSS „Społem” w Śremie. Tu jest... tu było...tak się mówiło, 30 lat „Gazety Śremskiej” w Muzeum Śremskim, Po prostu Śrem - tylko na chłodno, 100- lecie odślonięcia



Pomnika Powstańców I Wolności na śremskim rynku. Wystawy obejrzały 3938 osoby.

### ■ Działalność edukacyjna

W roku 2025 odbyły się wielkanocne oraz bożonarodzeniowe zajęcia dla grup przedszkolnych oraz szkolnych:

- OWIJANKI – ZAJĘCIA WIELKANOCNE - dla grup przedszkolnych i szkolnych w których wzięło udział 459 dzieci z przedszkoli i szkół ze Śremu, Chrzóstowa, Zbrudzewa, Dąbrowy, Pyszącej.
- „ŚWIĘTY MIKOŁAJ – HISTORIA PRAWDZIWA” podczas zajęć bożonarodzeniowych Muzeum odwiedziło 378 dzieci ze szkół i przedszkoli ze Śremu, Nochowa, Dąbrowy oraz Chrzóstowa.
- ZIMA W MUZEUM - podczas półkolonii zimowych dzieci uczestniczyły m.in. w zajęciach plastyczno-kreatywnych organizowanych w siedzibie muzeum.
- „PÓŁKOLONIE LETNIE” – w programie półkolonii zrealizowano wycieczki, edukacyjny spacer po Śremie oraz zajęcia plastyczno-kreatywne, gry i zabawy.

### ■ Zdarzenia i inne działania muzealne:

Śremskie Kolędowanie, Medale Za Długoletnie Pożycie Małżeńskie, Uroczystości 203. Rocznicy Śmierci Gen. Józefa Wybickiego, Forum Szlaku Pracy Organicznej W Wielkopolsce, 2. Festiwal „Nasze Piosenki”, Śremskie Uroczystości Katyńskie, Święto Flagi i Święto Trzeciego Maja, Narodowy Dzień Zwycięstwa, Dzień Dziecka, Jedenasta Dla Miasta – współorganizacja z ZHP Śrem, Dzień Samorządowca, Uroczystości 86. Rocznicy Wybuchu II Wojny Światowej, Promenada Nad Wartą – współorganizacja z Biblioteką, Gala Sportu, Powiatowy Przegląd Twórczości Osób z Niepełnosprawnościami, Pamięć – 86. Rocznicy Rozstrzelania Obywateli Ziemi, 100 Lat Dobosza na Rynku w Śremie, Stypendia Burmistrza Śremu, Gala Wolontariatu, Mistrzostwa świata w godaniu po naszymu – konkurs gwarowy, Mikołajki dla dzieci, 107. Rocznica Wybuchu Powstania Wielkopolskiego, Twoja Krew, Moje Życie – akcje z Klubem Hdk Garnizonu Śremskiego – 6 wydarzeń.

### ■ Badania archeologiczne

W 2025 r. zakończono III etap projektu naukowego pn. *Inwentaryzacja średniowiecznych obiektów obronnych powiatu śremskiego* prowadzone przez Muzeum Śremskie i Fundację Relicta. W trakcie tych działań przeprowadzono: prospekcję z wykorzystaniem detektorów metali (na terenie Grzybna, Jeleńczewa, Chwałkowa Kościelnego, Dolska, Rusocina), odwierty (Grzybno, Rusocin, Chwałkowo Kościelne), a także fotografię uzupełniającą z drona (Dolsk, Grzybno, Jeleńczewo, Drzonek, Chwałkowo Kościelne, Grzymysław). Wśród obiektów badanych za sprawą wykrywaczy metali najwięcej zabytków dostarczyło grodzisko w Dolsku. Podczas kilkukrotnej prospekcji pozyskano kilkadziesiąt zabytków z epoki brązu – wczesnej epoki żelaza (brązowe szpile, odpad z produkcji odlewniczej, fragment sierpa, guz) oraz wczesnego

średniowiecza (2 ostrogi żelazne, srebrne monety – denary krzyżowe, siekańce, denar Brzetysława I). Podczas prospekcji grodziska w Grzybnie II pozyskano fragment monety – półgrosza oraz obrączkę miedzianą. Działania na terenie grodziska w Chwałkowie Kościelnym zaowocowały znaleziskiem denara brandenburskiego z XIII/XIV wieku. Muzeum Śremskie wydało sześć promes archeologicznych, na podstawie których instytucja zgadza się na przyjęcie ewentualnych zabytków archeologicznych odnalezionych w trakcie np. inwestycji budowlanej.

#### ■ **Koncerty, spektakle**

Kabaret: Igor Kwiatkowski, Stand Up: Mama Na Obrotach, Koncert: Don Vasyl, Koncert: Didi Hamper, Koncert: Whitewater/Camping Hill, Kabaret Paraniennormalni, Koncert: Big Cyc, Teatr: Kłamstwo, Koncert: Hip Hop, Kabaret Moralnego Niepokoju, Stand Up: Błażej Krajewski, Koncert: Aria Martel, Stand Up Maciej Brudzewski, Koncert: Spoko Loko, Koncert: Mariusz Kalga, Kabaret Trzecia Strona Medalu, Dni Śremu 2025: Muza W Muzeum, Dzień Kolekcjonera, Koncert Coverów, Dzień Koncertowy, Stand Up: Piotr Bałtroczyk, Koncert: Główny Zawór Jazzu, Koncert Rady Seniorów, Kabaret: Skiba & Grabowski, Koncert: 145. Lat Chóru Moniuszko, Teatr: Pół Na Pół, Kabaret: Skiba & Drozda, Koncert: Camping Hill, Koncert Muzyki Świata. Spektakle teatralne dla dzieci – 11, edukacja filmowa – Lekcja w Kinie – 1.

- Gromadzenie, opracowywanie i konserwacja zbiorów; metodycznie prowadzone jest skanowanie zasobów papierowych Muzeum; wdrożono w Muzeum Zintegrowany System Informacji Archiwalnej ZoSIA, czyli aplikację przeznaczoną do opracowania (ewidencji i inwentaryzacji) zbiorów archiwalnych.
- Opieka nad grobami weteranów i mogiłą pierwszego polskiego burmistrza Śremu Czesława Dutkiewicza.
- Wydawanie Gazety Śremskiej – dwumiesięcznika społeczno-kulturalno-historycznego (6 numerów); wydano drukiem zeszyt historyczny SZCZEPSCY MŁYN I RODZINA; wystawom czasowym towarzyszyły foldery, zaproszenia, plakaty. We współpracy z Biblioteką Publiczną w Śremie i Biblioteką Wojewódzką w Poznaniu została zdigitalizowana i udostępniona na platformie cyfrowej „Gazeta Śremska” do roku 2023.

#### ■ **Wykłady, spotkania z książką historyczną**

W 2025 r. Muzeum Śremskie przystąpiło do współtworzenia PROJEKTU SZLAKU PRACY ORGANICZNEJ. To inicjatywa kulturalna Samorządu Województwa Wielkopolskiego, która łączy w sobie zarówno tradycje pracy organicznej, jak i ideę pracy u podstaw, które odgrywały kluczową rolę w kształtowaniu społeczeństwa obywatelskiego. Muzeum wyprodukowało filmy promujące wydarzenia i lokalną tradycję ziemi śremskiej: KU NIEPODLEGŁEJ NIE WALKĄ A ORGANICZNĄ PRACĄ, ETIUDA O POMNIKU ŚREMSKIEGO DOBOSZA.

## 17.3 Śremski Ośrodek Kultury

### 17.3.1 Organizacja i infrastruktura

Śremski Ośrodek Kultury dysponuje dwoma obiektami: siedzibą (budynek z ogrodem) przy ul. Mickiewicza 77 w Śremie oraz Kinoteatrem Słonko przy ul. Poznańskiej 4.

W 2025 roku funkcję dyrektora objęła Martyna Frąckowiak-Leśniczak, która w zakresie organizacyjnym instytucji kultury dokonała aktualizacji oraz wdrożenia dokumentów regulujących funkcjonowanie ŚOK i Kinoteatru Słonko, obejmujących m.in. plany inwentaryzacji i kontroli na 2025 rok, regulaminy uczestnictwa w wydarzeniach i warsztatach, zasady sprzedaży i promocji biletów, kwestie organizacyjne i pracownicze, procedury bezpieczeństwa oraz polityki wewnętrzne

Śremski Ośrodek Kultury w 2025 roku konsekwentnie realizował działania podnoszące standard infrastruktury, bezpieczeństwa oraz komfort korzystania z oferty kulturalnej, przeprowadzając łącznie 26 zadań obejmujących modernizację, remonty, doposażenie oraz prace organizacyjne. Do najważniejszych inwestycji należał generalny remont schodów w ogrodzie ŚOK, który znacząco poprawił funkcjonalność i estetykę przestrzeni plenerowej, a także adaptacja i remont pomieszczenia piwnicznego na potrzeby zajęć ceramicznych wraz z zakupem profesjonalnego pieca do wypału ceramiki. Istotnym elementem działań były również prace w Kinoteatrze Słonko, gdzie wykonano kompleksowe odświeżenie wybranych przestrzeni, zmodernizowano oświetlenie, zamontowano instalacje zwiększające bezpieczeństwo, a także wprowadzono rozwiązania poprawiające dostępność dla osób ze szczególnymi potrzebami, takie jak pętle indukcyjne, oznaczenia w alfabecie Braille'a czy tablicę tyflograficzną. Równolegle Śremski Ośrodek Kultury inwestował w nowoczesne wyposażenie techniczne i biurowe, w tym sprzęt nagłośnieniowy, komputerowy oraz ergonomiczne stanowiska pracy zgodne z normami BHP, a także rozwijał zaplecze do organizacji wydarzeń plenerowych poprzez zakup namiotów, stołów i elementów identyfikacji wizualnej. Podjęte działania objęły również uporządkowanie i lepsze zagospodarowanie przestrzeni magazynowych oraz szereg mniejszych, lecz istotnych usprawnień wpływających na codzienne funkcjonowanie instytucji. Łącznie zrealizowane przedsięwzięcia przyczyniły się do podniesienia jakości oferty oraz wizerunku Śremskiego Ośrodka Kultury jako nowoczesnej i dostępnej instytucji kultury.

W 2025 roku Śremski Ośrodek Kultury aktywnie pozyskiwał środki ze źródeł zewnętrznych, składając łącznie 9 wniosków do różnych instytucji finansujących projekty kulturalne. Dzięki tym działaniom udało się uzyskać dofinansowanie na realizację 5 przedsięwzięć, które miały istotne znaczenie dla rozwoju oferty kulturalnej oraz zwiększenia dostępności wydarzeń dla



mieszkańców. Do najważniejszych zrealizowanych projektów należały inicjatywy związane z ochroną i promocją lokalnego dziedzictwa, takie jak „Gwara śremska lokalnym dziedzictwem kulturowym” w ramach programu Folk od(nowa), a także działania modernizacyjne i edukacyjne, w tym projekt „Dostępność w Kinoteatrze Słonko w Śremie” oraz „Młodzieżowy Dyskusyjny Klub Filmowy” realizowane we współpracy z Polskim Instytutem Sztuki Filmowej. Istotnym elementem były również wydarzenia muzyczne o charakterze edukacyjnym, takie jak „Frycek i zaczarowany fortepian” oraz „Zimowe preludium”, realizowane przy wsparciu Narodowego Instytutu Fryderyka Chopina.

Śremski Ośrodek Kultury w 2025 roku aktywnie realizował działania w partnerstwie na rzecz społeczności lokalnej, współpracując z mieszkańcami, instytucjami i organizacjami. Wśród najważniejszych inicjatyw znalazło się wsparcie wydarzenia charytatywnego „Podaj serce dla Elizy”, organizacja warsztatów w szkołach zakończonych przekazaniem kartek świątecznych dla podopiecznych DPS, hospicjum i ZOL, współorganizacja Niedzieli Palmowej z Muzeum Śremskim oraz działania z Biblioteką Publiczną i Centrum Usług Społecznych, w tym warsztaty dla seniorów. Ośrodek wspierał także wydarzenia edukacyjne, udostępniał przestrzeń dla inicjatyw społecznych, takich jak akcja „Serce od serca” i działalność Klubu Krótkofalowców Lambda, a także współpracował z licznymi szkołami, przedszkolami, organizacjami i partnerami lokalnymi przy realizacji wydarzeń kulturalnych. Dodatkowo angażował mieszkańców poprzez inicjatywy integracyjne oraz wspierał akcje charytatywne, w tym Wielką Orkiestrę Świątecznej Pomocy. Łącznie zrealizowano ponad 10 kluczowych działań partnerskich przy współpracy z ponad 20 podmiotami, co potwierdza istotną rolę instytucji w życiu lokalnej społeczności.

### 17.3.2 Działalność

Działalność Śremskiego Ośrodka Kultury charakteryzowała się dużą różnorodnością oraz intensywnością realizowanych przedsięwzięć kulturalnych, edukacyjnych i animacyjnych. W obszarze koncertów zorganizowano łącznie 18 wydarzeń, w tym cykl edukacyjny „Spotkania z Kulturką” obejmujący 10 koncertów dla uczniów szkół podstawowych oraz koncerty okolicznościowe i tematyczne, spośród których do najważniejszych należały Koncert jubileuszowy Bartosza Kuczyka, Koncert zespołu Nadciśnienie w ramach Pikniku z Pyrą, „Frycek i zaczarowany fortepian” oraz „Zimowe preludium” realizowane w ramach projektu Efekt Chopina, a także „Świąteczny czas” z udziałem lokalnych artystów.

W zakresie oferty teatralnej przygotowano 6 spektakli dla dzieci, takich jak „Elmer – słoń w kratkę”, „Calineczka” czy „Porwanie Baltazara Gąbki”, oraz 3 spektakle dla młodzieży i dorosłych, w tym „Maryla – ku przestrodze”, „Randka w ciemność” i „Escape Room”.

Najliczniejszą grupę stanowiły warsztaty i wydarzenia towarzyszące, których zrealizowano ponad 80, w tym cykle spotkań takie jak „Rolka na

wynos” (13 spotkań), „Podziel się radością” (26 warsztatów w placówkach oświatowych), a także liczne warsztaty tematyczne, spotkania integracyjne i działania edukacyjne, m.in. „Craftowanie przy kawie”, warsztaty wielkanocne, warsztaty ceramiczne czy wydarzenia świąteczne.

W przestrzeni plenerowej odbyło się 8 wydarzeń, w tym „Wiosenny Festiwal Rękodzieła”, organizacja dożynek gminnych w Wyrzece oraz III Świąteczny Festiwal Rękodzieła. W ramach inicjatywy „ŚOK w drodze” zrealizowano łącznie 23 wyjazdy i działania wyjazdowe, obejmujące wyjazdy do Filharmonii Poznańskiej, warsztaty w sołectwach oraz wyjazdy do Żywego Muzeum Ceramiki w Bolesławcu.

Stalą ofertę edukacyjną stanowiło 10 cyklicznych form zajęć, rozwijających kompetencje artystyczne i kreatywne uczestników w różnym wieku. W ramach Akcji Zima zorganizowano 2 wydarzenia, natomiast Akcja Lato obejmowała bardzo bogaty program liczący około 30 różnorodnych aktywności, w tym warsztaty, wycieczki, wydarzenia plenerowe i animacje, spośród których szczególnie wyróżniały się „II Piknik z pyrą”, „Reprojektanci – pokaz mody recyklingowej” oraz kino plenerowe.

Uzupełnieniem działalności było przeprowadzenie 9 konkursów o charakterze artystycznym i edukacyjnym, takich jak XXVIII Pomarańczowy Konkurs Recytacji Poezji i Prozy, I Gminny Konkurs Piosenki Świątecznej czy konkurs „Słownik gwary śremskiej”. Dodatkowo ośrodek aktywnie uczestniczył w ogólnopolskiej akcji „Moje miasto bez elektrośmieci”, promując postawy proekologiczne wśród mieszkańców.

### 17.3.3 Kinoteatr Słonko

Przez cały 2025 rok w Kinie Słonko wyświetlono 167 tytułów filmowych, co przełożyło się na 772 zrealizowane seanse skierowane do mieszkańców gminy oraz widzów spoza jej terenu. Kino odwiedziło łącznie 32 236 osób, co potwierdza utrzymujące się duże zainteresowanie ofertą repertuarową.

Oprócz standardowej działalności filmowej Kinoteatr prowadził również szeroką działalność kulturalną, obejmującą organizację wydarzeń specjalnych, spotkań tematycznych oraz inicjatyw o charakterze społecznym i edukacyjnym. Wśród nich znalazły się retransmisje koncertów Andre Rieu, cykliczne spotkania „Pasjonaci – ocalić od zapomnienia” moderowane przez Zbigniewa Hoppe, a także wydarzenia dedykowane określonym grupom odbiorców, takie jak Weekend Seniora z Kulturą czy spotkanie autorskie poświęcone historii Dywizjonu 303.

Szczególną uwagę poświęcono działaniom zwiększającym dostępność oferty kulturalnej – zrealizowano 10 seansów sensorycznych skierowanych głównie do osób ze spektrum autyzmu, w których uczestniczyło 279 widzów. Kino włączyło się również w projekt „Kino bez barier w drodze”, organizowany przez Centrum Kultury Zamek, oferując specjalne, dostępne pokazy. Ponadto, dzięki skutecznie złożonemu wnioskowi, od 20 stycznia 2025 roku w Kinie

Słonko honorowana jest Ogólnopolska Karta Dużej Rodziny, co stanowi istotny element polityki prorodzinnej i zwiększania dostępności oferty dla mieszkańców.

#### **17.3.4 Nagrody i wyróżnienia**

W październiku 2025 roku Ogólnopolska Fundacja „Cała Polska Czyta Dzieciom” opublikowała wyniki konkursu na najciekawsze spotkanie czytelnicze realizowane w ramach akcji „Rodzinne Czytanie”. Wśród wyróżnionych znalazł się Klub Czytających Rodzin „Kulturalnie Zacztyani”, działający przy Śremskim Ośrodku Kultury.

## 18. Sport

Gmina Śrem popularyzuje ideę sportu i aktywności fizycznej wśród dzieci, młodzieży i dorosłych podejmując wiele działań. Działaniami w zakresie upowszechniania i zwiększania aktywności fizycznej i świadomości społecznej o potrzebie aktywności ruchowej w każdym wieku na terenie gminy Śrem zajmuje się spółka komunalna Śremski Sport Sp. z o.o.



Gmina Śrem finansuje upowszechnianie kultury fizycznej w formie dotacji celowej na realizację przedsięwzięć z zakresu sportu przez kluby i stowarzyszenia sportowe. Realizuje także inwestycje w zakresie rozwoju infrastruktury sportowej. Wprowadzono również finansowe nagrody za osiągnięte wyniki sportowe, które wręczane są podczas Gali Sportu.

### 18.1 Śremski Sport Sp. z o.o.

Śremski Sport Sp. z o.o. działa w dwóch obszarach: stałej współpracy z gminą Śrem w zakresie organizacji imprez sportowych czy akcji promocyjnych dla mieszkańców gminy w ramach umowy wykonawczej oraz w obszarze działalności gospodarczej wynikającej z kodeksu spółek handlowych.



### 18.2 Zarządzanie obiektami sportowymi

Gmina Śrem dysponuje obiektami sportowymi, którymi zarządza spółka Śremski Sport Sp. z o.o. Zgodnie z umową wykonawczą z 2 lutego 2023 r., spółka w trybie powierzenia in-house realizuje zadanie własne gminy.

Obiekty gminne objęte umową:

- stadion miejski (płyta główna i bieżnia), boisko boczne, boiska ze sztuczną nawierzchnią – Orlik 2012 i budynki zaplecza bazy sportowej przy ul. Poznańskiej 15
- centrum rekreacyjno-sportowe w Psarskim wraz z kortem tenisowym
- plaża miejska nad Jeziorem Grzymisławskim

### 18.3 Organizacje pozarządowe działające w zakresie kultury fizycznej i sportu

Na obszarze gminy Śrem działa wiele organizacji sportowych, które otrzymują wsparcie z zakresu sportu oraz w ramach otwartego konkursu ofert realizują zadania publiczne w zakresie upowszechniania kultury fizycznej i sportu. Organizacje zrzeszają dzieci, młodzież i dorosłych. Wykaz organizacji wraz z wysokością otrzymanych dotacji celowej na zadania z zakresu sportu przedstawia poniższa tabela:

| Lp. | NAZWA KLUBU/STOWARZYSZENIA   | KWOTA DOTACJI<br>NA 2025 rok |
|-----|--|------------------------------|
|     | MKS MOS Śrem   | 12 000,00 zł                 |
|     | Stowarzyszenie Runner's Power  | 9 000,00 zł                  |
|     | Stowarzyszenie na rzecz kultury fizycznej i sportu Adalbertus Dalewo       | 14 100,00 zł                 |
|     | UKS Wołodyjowski Śrem-Nochowo  | 7 200,00 zł                  |
|     | Ludowy Klub Sportowy „Piast Śrem”  | 11 100,00 zł                 |
|     | SKLEPKOMET   | 26 500,00 zł                 |
|     | Śremski Klub Unihokeja "Floorball Śrem"                                    | 26 000,00 zł                 |
|     | UKS Taekwondo FENIKS Śrem  | 8 500,00 zł                  |
|     | Oddział Regionalny Olimpiady Specjalne Polska Wielkopolskie -<br>Poznań    | 6 000,00 zł                  |
|     | WOPR   | 27 900,00 zł                 |
|     | Śremska Akademia Siermierki WARTA  | 14 100,00 zł                 |
|     | Stowarzyszenie Zjednoczonego Klubu Sportowego Parafialnego<br>Amicus Mórka | 19 100,00 zł                 |
|     | Klub Sportowy RAPID  | 87 000,00 zł                 |
|     | Klub Sportowy "WODNIK"   | 121 300,00 zł                |
|     | Śremski Klub Karate Do Shotokan  | 63 900,00 zł                 |
|     | Stowarzyszenie Miłośników Sztuk Walki „LEO”                                | 26 000,00 zł                 |
|     | Śremski Klub Bokserski "WARTA"   | 59 000,00 zł                 |
|     | Śremski Klub Sportowy "WARTA"  | 197 200,00 zł                |
|     | Uczniowski Klub Sportowy "ŚREM"  | 199 000,00 zł                |
|     | Śremski Klub Przyjaciół Petanque BULER                                     | 1 000,00 zł                  |
|     | Śremski Klub Petanque  | 1 000,00 zł                  |
|     | Stowarzyszenie Olympic Śrem  | 13 000,00 zł                 |
|     | Wędkarski Klub Sportowy Śrem   | 3 700,00 zł                  |
|     | Klub Motorowodny 50 Śrem   | 2 000,00 zł                  |
|     | Śremskie Towarzystwo Tenisowe  | 1 400,00 zł                  |
|     | Szkolny Związek Sportowy   | 22 500,00 zł                 |
|     | Ognisko TKKF „Sokół”   | 5 000,00 zł                  |
|     | Klub jeździecki AGRO-HANDEL Śrem Stajnia Olsza                             | 15 500,00 zł                 |
|     | <b>RAZEM</b>   | <b>1 000 000,00 zł</b>       |

#### **18.4 Imprezy, wydarzenia i akcje sportowe**

W 2025 roku gmina Śrem wspierała organizację wielu wydarzeń sportowych, m.in.

- Triathlon (w ramach umowy wykonawczej)
- rajdy rowerowe ze Śremskim Sportem
- zajęcia fitness pn. „Senior w ruchu”
- sztafetę charytatywną 20 października
- Zimową Olimpiadę Przedszkolaków
- Galę Sportu

## 19. Pomoc społeczna

### 19.1 Centrum Usług Społecznych w Śremie



W ramach projektu partnerskiego „Rozwój Wielkopolskiej Sieci Centrów Usług Społecznych” na lata 2023–2026, realizowanego w ramach Programu Fundusze Europejskie dla Wielkopolski (Działanie FEWP.06.13 Usługi społeczne i zdrowotne), z dniem 1 stycznia 2024 r. utworzono Centrum Usług Społecznych w Śremie. Jednostka ta powstała w wyniku przekształcenia funkcjonującego dotychczas Ośrodka Pomocy Społecznej w Śremie.

Działalność Centrum w 2025 roku potwierdza skuteczność przyjętego modelu funkcjonowania, opartego na współpracy międzyinstytucjonalnej, elastycznym dostosowywaniu działań do potrzeb mieszkańców oraz systematycznym rozwoju usług środowiskowych. Istotnym elementem realizowanych działań jest również wzmacnianie roli społeczności lokalnej jako aktywnego współtwórcy systemu wsparcia.

Realizacja zadań ukierunkowanych na wzmacnianie więzi społecznych, integrację oraz rozwój wspólnoty samorządowej odbywa się w oparciu o następujące dokumenty strategiczne i programowe:

- „Diagnoza potrzeb i potencjału w zakresie usług społecznych w gminie Śrem”,
- „Program na rzecz osób starszych na lata 2017–2025”,
- „Śremski Program Wspierania Rodziny na lata 2025–2027”,
- „Gminny Program Przeciwdziałania Przemocy Domowej i Ochrony Osób Doznających Przemocy Domowej w Gminie Śrem na lata 2022–2026”,
- „Program Usług Społecznych w gminie Śrem na lata 2024–2026”,
- „Strategia Rozwiązywania Problemów Społecznych Gminy Śrem na lata 2022–2027”.

### 19.2 Finansowanie Centrum Usług Społecznych

W 2025 roku Centrum Usług Społecznych w Śremie realizowało szeroki zakres zadań z obszaru polityki społecznej, odpowiadając na zróżnicowane potrzeby mieszkańców gminy. Skala prowadzonych działań znajduje odzwierciedlenie w poziomie poniesionych wydatków, które wyniosły łącznie 49.931.791,53 zł w tym:

- środki z budżetu Gminy Śrem w wysokości 13.798.116,12 zł
- środki pochodzące z budżetu Unii Europejskiej w kwocie 1.260.845,90 zł
- środki przekazane przez Wojewodę Wielkopolskiego w wysokości 34.727.658,76 zł

| <b>Dotacja z budżetu państwa, w tym:</b> | <b>34 727 658,76 zł</b> |
|--|-------------------------|
| - pomoc społeczna                        | 1 846 600,00 zł         |
| - specjalistyczne usługi opiekuńcze      | 1 296 435,14 zł         |
| - dożywianie                             | 622 734,81 zł           |
| - świadczenia rodzinne                   | 27 446 900,82 zł        |
| - świadczenia z FA                       | 1 209 174,27 zł         |
| - świadczenia wychowawcze                | 19 500,00 zł            |

| <b>Środki z budżetu gminy Śrem, w tym:</b> | <b>13.798.116,12 zł</b> |
|--|-------------------------|
| - pomoc społeczna                          | 299.295,37 zł           |
| - koszty utrzymania w dps                  | 1.458.178,36 zł         |
| - dodatki mieszkaniowe                     | 2.212.028,23 zł         |
| - usługi opiekuńcze                        | 564.212,75 zł           |
| - dożywianie                               | 464.998,39 zł           |

Zadania realizowane przez Centrum Usług Społecznych finansowane ze środków Funduszu Solidarnościowego, ze środków Ministerstwa Rodziny, Pracy i Polityki Społecznej i środków własnych gminy.

| <b>Zadania na rzecz osób z niepełnosprawnością</b> | <b>Wydatki</b> |
|--|----------------|
| Opieka wytchnieniowa                               | 128.990,91zł   |
| Asystent osobisty osoby z niepełnosprawnością      | 1.090.070,63zł |
| Mieszkanie treningowe środki gminy                 | 70.000,00 zł   |
| Mieszkanie treningowe dofinansowanie               | 277.056,44 zł  |

Zadania realizowane przez Centrum Usług Społecznych finansowane ze środków Wojewody i środków własnych gminy.

| Zadania w zakresie Dofinansowania pracowników w postaci dodatków motywacyjnych   | Wydatki       |
|--|---------------|
| Rządowy program „Dofinansowanie wynagrodzeń pracowników jednostek organizacyjnych pomocy społecznej w postaci dodatku motywacyjnego na lata 2024 – 2027” | 762.788,34 zł |
| Rządowy program pn. „Dofinansowanie wynagrodzeń pracowników jednostek wspierania rodziny i systemu pieczy zastępczej na lata 2024–2027”                  | 53.020,21 zł  |
| Dofinansowanie wynagrodzeń pracowników Centrum Usług Społecznych w postaci dodatku motywacyjnego - środki własne gminy Śrem                              | 93.030,18 zł  |

### 19.3 Realizacja zadań Centrum Usług Społecznych

Zadania jednostki realizowało 75 pracowników, co odpowiada 74,75 etatom (w przeliczeniu na pełne etaty). Strukturę organizacyjną tworzą działy, zespoły oraz samodzielne stanowiska pracy. Zadania w środowisku zamieszkania odbiorców usług realizują m.in. pracownicy socjalni, asystenci rodziny, fizjoterapeuta, psycholog, opiekun środowiskowy, asystent wsparcia w kryzysie psychicznym oraz asystent aktywności seniora.

W ramach Centrum Usług Społecznych w Śremie utworzono również nowe stanowiska: koordynatora indywidualnych planów usług społecznych, organizatora społeczności lokalnej oraz organizatora usług społecznych.

Rok 2025 był dla Centrum Usług Społecznych w Śremie okresem intensywnej pracy i szeroko zakrojonych działań pomocowych. Skala podejmowanych inicjatyw oraz liczba osób objętych wsparciem potwierdzają istotną rolę CUS w lokalnej społeczności. Wsparciem społecznym i pomocą bezpośrednią łącznie objęto 3 362 osoby.

#### Pomoc żywnościowa

W ramach programu „Posiłek w szkole i w domu” wsparciem objęto 583 osoby, w tym 304 dzieci i młodzież. Wydano 55 964 gorące posiłki w 20 placówkach (szkołach i przedszkolach) oraz w dwóch punktach dożywiania.

W ramach programu Fundusze Europejskie na Pomoc Żywnościową 2021–2027 pomocą objęto 1 913 osób, w tym 755 dzieci do 18. roku życia oraz 392 osoby z niepełnosprawnościami. Łącznie rozdysponowano 89,8 ton żywności.



### **Rodzina i dzieci**

Wsparciem asystenta rodziny objęto 47 rodzin wychowujących 115 dzieci. Działaniami o charakterze profilaktycznym, sprzyjającymi integracji oraz wzmocnieniu rodzin znajdujących się w kryzysie (w tym przeżywających trudności w pełnieniu funkcji opiekuńczo-wychowawczych), objęto 181 osób.

### **Osoby z niepełnosprawnościami**

Usługami opiekuńczymi w środowisku domowym objęto 183 osoby, realizując łącznie 46 481 godzin usług. Dodatkowo dla 7 osób wykonano 1 296 godzin usług świadczonych przez opiekuna środowiskowego.

Z całodobowego pobytu skorzystało 13 osób z orzeczeniem o znacznym stopniu niepełnosprawności, a także zrealizowano 91 usług dobowej opieki wytchnieniowej.

Z pobytu dziennego skorzystało 15 osób z orzeczeniem o znacznym stopniu niepełnosprawności, w ramach którego zapewniono 144 godziny opieki wytchnieniowej.

Zrealizowano również 20 160 godzin usług asystencji osobistej, rozszerzając ofertę wsparcia dla 112 osób z niepełnosprawnościami, w tym 12 dzieci do 16. roku życia, 81 osób ze znacznym stopniem niepełnosprawności oraz 19 osób z umiarkowanym stopniem niepełnosprawności.

### **Osoby starsze**

Zrealizowano projekty socjalne oraz projekty finansowane ze środków zewnętrznych, obejmując wsparciem ponad 600 osób.

**Klub Senior+ w Śremie** – jako ośrodek wsparcia – stwarza warunki do wzmocnienia potencjału osób po 60. roku życia, wspiera ich rozwój osobisty, aktywność i samorealizację, a także przeciwdziała izolacji, ubóstwu i wykluczeniu społecznemu. Z oferty skorzystało ponad 200 osób, a łączny wymiar zajęć wyniósł 1 390 godzin.

### **Śremska Rada Seniorów**

Obsługę administracyjno-biurową Rady Seniorów zapewnia Centrum Usług Społecznych w Śremie. Działania Rady ukierunkowane są przede wszystkim na pobudzanie aktywności obywatelskiej osób starszych w społeczności lokalnej.

### **Wielkopolski System Opieki Seniora**

W ramach programu realizowano usługi asystenta aktywności seniora oraz teleopiekę – bezpłatną, zdalną formę wsparcia wykorzystującą nowoczesne technologie. Umożliwia ona stały kontakt z personelem medycznym, monitorowanie stanu zdrowia oraz szybkie reagowanie w sytuacjach nagłych. W ramach programu rozdysponowano 100 bezpłatnych teleopasek.

**Program „Opieka 75+”**

Program obejmował specjalistyczne usługi opiekuńcze dla osób w wieku 75 lat i więcej, wymagających wsparcia drugiej osoby. Pomocą objęto 48 osób, realizując łącznie 10 935 godzin usług.

Sprofilowane pakiety usług obejmowały działania z zakresu wspierania rodziny, ochrony zdrowia, wsparcia osób z niepełnosprawnościami oraz pobudzania aktywności obywatelskiej. W ich ramach realizowano m.in. następujące formy wsparcia:

- **Asystent wsparcia w kryzysie psychicznym** – usługa świadczona maksymalnie przez 16 godzin miesięcznie na osobę, przez okres do 6 miesięcy.
- **Mobilny fizjoterapeuta** – usługa zwiększająca dostępność fizjoterapii dla osób powyżej 18. roku życia z niepełnosprawnościami oraz mieszkańców wymagających rehabilitacji, którzy mają ograniczony dostęp do placówek medycznych i posiadają wskazania lekarskie. Wsparcie realizowane było przez okres 6 miesięcy.
- **Grupa wsparcia dla rodzin osób z niepełnosprawnościami i osób niesamodzielnych** – specjalistyczna pomoc w formie warsztatów oraz spotkań edukacyjnych skierowanych do rodziców i opiekunów.
- **Poradnictwo specjalistyczne** – mobilne rozmowy wspierające.
- **Mobilny pakiet usług informatycznych**, świadczone w miejscu zamieszkania osób starszych i niesamodzielnych.

W obszarze aktywizacji społecznej mieszkańców prowadzono działania pod nazwą Klub Rodzinno-Sąsiedzki „Na Chopina” – miejsce spotkań, współpracy i integracji dzieci, rodziców, młodych dorosłych oraz seniorów. W ramach klubu realizowano usługi edukacyjne, kulturalne, prozdrowotne oraz związane z aktywnością fizyczną, a także działania wspierające dobrostan psychofizyczny, aktywizację społeczną i rozwój postaw obywatelskich.

Istotnym elementem działań było również Centrum Aktywności Wiejskiej, funkcjonujące na terenie sołectw: Niestabin, Wyrzeka, Pyszca i Błociszewo. Inicjatywa ta koncentrowała się na organizowaniu społeczności lokalnej poprzez warsztaty edukacyjne, rozwojowe i kulturalne, spotkania tematyczne, działania promujące aktywność fizyczną, integrację ze sztuką oraz różnorodne formy aktywności grupowej i indywidualnej. Realizowano m.in. wydarzenia plenerowe, spacerowanie badawcze, działania rodzinne i sąsiedzkie, warsztaty tematyczne, konwersacje językowe, grupy samopomocowe oraz działania z zakresu edukacji obywatelskiej, kulturalnej, historycznej i ekologicznej.

Ponadto wdrażano projekt „Model mieszkania cohousingowego (współmieszkania) – samodzielność dorosłych osób z niepełnosprawnościami w gminie Śrem – testowanie i wdrażanie modelu”, realizowany we współpracy

z Regionalnym Ośrodkiem Polityki Społecznej w Poznaniu, Fundacją Usług Lokalnych z Łodzi oraz Warsztatami Aktywności Zawodowej. Celem projektu było stworzenie systemu wsparcia dla osób z niepełnosprawnością intelektualną i ich rodzin, opartego na wykorzystaniu ich zasobów oraz zasobów lokalnych (tzw. kręgów wsparcia), umożliwiającego prowadzenie możliwie samodzielnego życia oraz aktywne funkcjonowanie w sferze prywatnej, społecznej i zawodowej.

### **19.4 Rozwój przedsiębiorstw społecznych i partnerstw lokalnych w gminie Śrem**

W gminie Śrem rozwijają się przedsiębiorstwa społeczne, które odpowiadają na wyzwania społeczne, wspierając osoby starsze, niesamodzielne oraz zagrożone wykluczeniem.

Spółdzielnia Socjalna „Róża”, utworzona przez gminy Śrem i Dolsk we współpracy z Fundacją „Barka” oraz Centrum Usług Społecznych w Śremie, stanowi przykład takiej inicjatywy.

Działania na rzecz seniorów prowadzą także organizacje pozarządowe, m.in. Fundacja Pomocni oraz Fundacja Horyzont, oferując wsparcie i usługi opiekuńczo-aktywizacyjne.

Centrum Usług Społecznych w Śremie rozwija nowe usługi społeczne i wzmacnia lokalne partnerstwa.

## 19.5 Środowiskowy Dom Samopomocy

Środowiskowy Dom Samopomocy w Śremie jest ośrodkiem wsparcia dla osób z zaburzeniami psychicznymi, gminną jednostką organizacyjną pomocy społecznej i realizuje zadanie zlecone gminie przez administrację rządową jakim jest prowadzenie i rozwój infrastruktury ośrodków wsparcia dla osób z zaburzeniami psychicznymi.

ŚDS jest domem typu ABC:

- typ A – dla osób przewlekle psychicznie chorych
- typ B – dla osób upośledzonych umysłowo
- typ C – dla osób wykazujących inne przewlekle zaburzenia czynności psychicznych

Liczba miejsc w placówce wynosi 50. W 2025 roku z usług skorzystały 54 osoby z niepełnosprawnościami, w tym 22 osoby z niepełnosprawnością sprzężoną. Niepełnosprawności osób, które korzystały z usług domu stanowiły: choroba psychiczna (12 osób), niepełnosprawność intelektualna (34 osoby), inne zaburzenia psychiczne z wyłączeniem uzależnienia od środków psychoaktywnych (9 osób).

Formy zajęć:

- terapie:
  - psychologiczna – utrzymanie dobrego stanu zdrowia psychicznego, rozwój kompetencji społecznych;
  - pedagogiczna – wypracowanie modelu zachowań społecznie akceptowanych;
  - zajęciowa – rozwój wyobraźni i aktywności twórczej uczestników;
  - neurologopedyczna.
- treningi:
  - umiejętności samoobsługowych i zaradności życiowej,
  - umiejętności społecznych i umiejętności interpersonalnych,
  - umiejętności spędzania wolnego czasu,
  - kulinarny,
  - budżetowy,
  - techniczny,
  - czystościowy,
- rehabilitacja:
  - społeczna - kształcenie właściwej postawy społecznej i zachowania oraz integracja uczestników w środowisku lokalnym,
  - ruchowa – doskonalenie sprawności fizycznej i ruchowej uczestników.
- psychoterapia:



- indywidualna
- grupowa.

W ramach pobytu uczestnicy mają zapewniony jeden ciepły posiłek, przygotowywany w ramach treningu kulinarnego. Grupa B ma zapewniony dowóz na zajęcia i odpóz po ich zakończeniu do domu.

Świadczone są również konsultacje psychiatryczne oraz zajęcia neurologopedyczne dla uczestników z niepełnosprawnością sprzężoną.

Realizując swoje zadania Środowiskowy Dom Samopomocy współpracował z jednostkami z obszaru gminy Śrem: Centrum Usług Społecznych w Śremie, Towarzystwem Pomocy Potrzebującym im. Św. Brata Alberta „Nadzieja”, Zespołem Szkół Politechnicznych im. Powstańców Wlkp., Warsztatami Terapii Zajęciowej w Śremie, Wielkopolskim Centrum Rehabilitacji w Poznaniu, Ochotniczym Hufcem Pracy oraz z rodzinami i opiekunami prawnymi uczestników.

### **19.6 Organizacje pozarządowe działające w zakresie ekologii i ochrony zwierząt oraz ochrony dziedzictwa przyrodniczego, pomocy społecznej, działalności na rzecz dzieci i młodzieży przeciwdziałania uzależnieniom i patologiom społecznym, wspierania i upowszechniania kultury fizycznej**

Gmina Śrem corocznie ogłasza konkursy ofert na realizację zadań publicznych. W 2025 roku konkursy obejmowały:

- prowadzenie Międzygminnego Schroniska dla bezdomnych zwierząt w Gaju,
- realizację programu terapeutycznego poprzez prowadzenie hostelu dla osób uzależnionych od alkoholu i doświadczających przemocy w rodzinie, w tym dla osób bezdomnych oraz Domu dla Bezdomnych Kobiet dotkniętych uzależnieniem od alkoholu i doświadczających przemocy w rodzinie,
- organizację wypoczynku zimowego dla dzieci i młodzieży, w szczególności z grupy ryzyka,
- organizację wypoczynku letniego dla dzieci i młodzieży, w szczególności z grupy ryzyka,
- prowadzenie świetlic socjoterapeutycznych lub opiekuńczo-wychowawczych dla dzieci z grupy ryzyka,
- prowadzenie pozalekcyjnych zajęć z elementami profilaktyki dla dzieci i młodzieży z grupy ryzyka,
- świadczenie usług opiekuńczych i specjalistycznych usług opiekuńczych,
- usługa – Poradnictwo specjalistyczne - mobilne rozmowy wspierające,
- usługa - Mobilny pakiet usług informatycznych.

| Organizacje pozarządowe  | Kwota dotacji          |
|--|------------------------|
| Fundacja Schronisko dla Zwierząt w Gaju  | 1 108 000 zł           |
| Fundacja Na Rzecz Rewaloryzacji Miasta Śrem  | 400 000 zł             |
| Klub Sportowy RAPID Śrem   | 12 500 zł              |
| Śremski Klub Sportowy WARTA  | 13 250 zł              |
| Śremski Klub Sportowy WARTA  | 70 000 zł              |
| Związek Harcerstwa Polskiego Chorągiew Wielkopolska<br>Hufiec Śrem                                     | 50 000 zł              |
| Klub Sportowy RAPID Śrem   | 19 200 zł              |
| Stowarzyszenie Na Rzecz Kultury Fizycznej ADALBERTUS<br>Dalewo   | 20 000 zł              |
| Fundacja FAMILIA   | 58 967 zł              |
| Fundacja Na Rzecz Rewaloryzacji Miasta Śrem  | 67 410 zł              |
| Towarzystwo Muzyczne im. Mariana Zielińskiego w<br>Śremie  | 55 000 zł              |
| Klub Sportowy RAPID Śrem   | 28 700 zł              |
| Stowarzyszenie Miłośników Sztuk Walki LEO  | 21 720 zł              |
| SklepKOMET   | 38 600 zł              |
| Uczniowski Klub Sportowy Śrem  | 64 600 zł              |
| Śremski Klub Sportowy WARTA  | 54 100 zł              |
| Śremska Akademia Sierzemski WARTA  | 25 500 zł              |
| Wodne Ochotnicze Pogotowie Ratunkowe Województwa<br>Wielkopolskiego Oddział Miejsko-Powiatowy w Śremie | 97 480 zł              |
| Świadczenie usług opiekuńczych i specjalistycznych usług<br>opiekuńczych                               | 2 218 414,36 zł        |
| Usługa – poradnictwo specjalistyczne – mobilne<br>rozmowy wspierające                                  | 16 870 zł              |
| Usługa – mobilny pakiet usług informatycznych  | 16 505,60 zł           |
| <b>Suma:</b>   | <b>4 456 816,96 zł</b> |

Ponadto gmina Śrem przyznała tzw. małe granty w ramach art. 19a ustawy o działalności pożytku publicznego i o wolontariacie. Zadania realizowane były z zakresu działalności na rzecz osób niepełnosprawnych, wspierania kultury fizycznej, turystyki i krajoznawstwa, ochrony i promocji zdrowia oraz kultury, sztuki, ochrony dóbr kultury i dziedzictwa narodowego.

| Organizacja  | kwota dotacji |
|--|---------------|
| Pomocna Dłoń w Śremie  | 1 300,00 zł   |
| Fundacja Na Rzecz Rewaloryzacji Miasta Śrem                    | 6 100,00 zł   |
| Śremskie Stowarzyszenie Śpiewackie im. Stanisława<br>Moniuszki | 7 000,00 zł   |
| SklepKOMET   | 10 000,00 zł  |

|   |                     |
|---|---------------------|
| Towarzystwo Śremskich Amazonek                                    | 1 145,00 zł         |
| Klub Rugby RGB Śrem   | 5 000,00 zł         |
| Stowarzyszenie Runner's Power                                     | 10 000,00 zł        |
| Towarzystwo Pomocy Potrzebującym im. Św. Brata Alberta NADZIEJA   | 7 500,00 zł         |
| Koło Łowieckie Ostoja nr 74 w Śremie                              | 5 000,00 zł         |
| Wielkopolski Związek Inwalidów Narządu Ruchu w Poznaniu koło Śrem | 5 000,00 zł         |
| Uczniowski Klub Sportowy Śrem                                     | 10 000,00 zł        |
| Stowarzyszenie MO:ST  | 10 000,00 zł        |
| Stowarzyszenie LUDZIE NADZIEI                                     | 10 000,00 zł        |
| Fundacja Więcej niż Koszykówka                                    | 3 800,00 zł         |
| <b>Suma:</b>  | <b>91 845,00 zł</b> |

## 19.7 Programy profilaktyczne

Gmina Śrem podejmuje wiele działań oraz realizuje programy profilaktyczne skierowane do dzieci, młodzieży i osób dorosłych. W dniu 30 października 2025 r. Uchwałą Nr 195/XX/2025 Rady Miejskiej w Śremie został uchwalony Gminny Program Profilaktyki i Rozwiązywania Problemów Alkoholowych oraz Przeciwdziałania Narkomanii na lata 2026 – 2029. Zadania objęte programem:

- prowadzenie programów terapeutycznych dla osób uzależnionych od alkoholu i innych substancji psychoaktywnych i ich rodzin oraz dla osób związanych z przemocą w rodzinie i zajęć profilaktycznych:
  - indywidualne porady psychologiczne i lekarskie dla osób uzależnionych i współuzależnionych ponad limit NFZ – 198 osób,
  - grupowy program zaawansowany dla osób uzależnionych i ich rodzin (osób współuzależnionych i DDA) 8 razy po 2 dni – 72 osoby; razem 132 osobosesje,
  - program dla absolwentów (osób po terapii) – 12 spotkań – 42 osoby, razem 165 osobosesji,
  - kierowanie na detoksykację – 27 osób,
  - umożliwienie dostępu do terapii w stacjonarnych zakładach lecznictwa odwykowego – 28 osób,
  - pomoc terapeutyczna dla ofiar przemocy – 9 konsultacji indywidualnych, udział w 8 spotkaniach Zespołów Interdyscyplinarnych i 2 grupach roboczych,
  - grupowy program terapeutyczny dla sprawców przemocy – 2 cykle spotkań - 17 osób, razem 108 osobosesji,
  - indywidualne porady psychologiczne i lekarskie dla osób uzależnionych i współuzależnionych od narkotyków ponad limit NFZ: 79 osoby,

- prowadzenie grupowego programu dla osób uzależnionych (podstawowy) : 32 spotkania – 36 osób, razem 255 osobosesji,
  - prowadzenie grupowego programu dla osób współuzależnionych (podstawowy): 16 spotkań – 21 osób, razem 141 osobosesji,
  - prowadzenie programu psychoterapii dla rodziców dzieci eksperymentujących – 17 konsultacji,
  - prowadzenie programu psychoterapii dla młodzieży eksperymentującej – 15 konsultacji indywidualnych,
  - organizacja seminarium o tematyce uzależnień oraz przemocy dla służb społecznych – 1 seminarium – 50 osób,
  - organizacja seminarium o tematyce profilaktyki uzależnień oraz przemocy dla rodziców – 1 seminarium – 36 osób;
- współpraca z: Gminną Komisją Rozwiązywania Problemów Alkoholowych, Centrum Usług Społecznych w Śremie, Sądem Rejonowym, Prokuraturą, Kuratorami Sądowymi, Komendą Powiatową Policji, lekarzami rodzinnymi, lekarzami specjalistami psychiatrii i neurologii,
- prowadzenie punktu konsultacyjnego, w którym odbywało się bezpłatne poradnictwo dla najuboższych mieszkańców gminy Śrem, zagrożonych wykluczeniem społecznym; zadanie realizowane przez Klub Integracji Społecznej,
- realizacja ogólnopolskich kampanii „Zachowaj Trzeźwy Umysł” „Narkotyki? To mnie nie kręci”, „Profilaktyka.tv”, „Międzynarodowego Dnia Świadomości FASD”,
- organizacja wypoczynku letniego dla dzieci i młodzieży, w szczególności z grupy ryzyka - zadanie realizowały 4 organizacje pozarządowe,
- organizacja wypoczynku zimowego dla dzieci i młodzieży, w szczególności z grupy ryzyka - zadanie realizowała 1 organizacja pozarządowa,
- prowadzenie pozalekcyjnych zajęć z elementami profilaktyki dla dzieci i młodzieży z grupy ryzyka - zadanie realizowało 7 organizacji pozarządowych,
- prowadzenie świetlic socjoterapeutycznych lub opiekuńczo wychowawczych dla dzieci z grupy ryzyka – zadanie realizowały 2 organizacje pozarządowe,
- realizacja programu terapeutycznego odbywała się poprzez prowadzenie schroniska dla osób bezdomnych uzależnionych od alkoholu i doświadczających przemocy w rodzinie; zadanie realizowała Fundacja na Rzecz Rewaloryzacji Miasta Śrem, prowadząc schronisko dla bezdomnych kobiet i mężczyzn z problemem alkoholowym oraz doświadczeniem przemocy domowej, w tym osób pochodzących z gminy Śrem; w ramach placówki funkcjonowało schronisko oraz noclegownia (czynna codziennie w godzinach od 18:00 do 8:00, a w okresie silnych mrozów – całodobowo):
  - z pomocy w postaci schroniska skorzystały 49 osoby,
  - z noclegowni skorzystała 1 osoba,
  - usamodzielniało się 19 osób,

- z reintegracji zawodowej i społecznej w Centrum Integracji Społecznej przy Fundacji skorzystało 8 osób.
- specjalistyczne warsztaty dla osób wymagających wsparcia społecznego,
- prowadzenie telefonu interwencyjnego.

## 20. Polityka prorodzinna

### 20.1.1 Program „Rodzina 3+”

Program „Rodzina 3+” skierowany jest do rodzin wielodzietnych, w tym rodzin zastępczych, zamieszkałych na terenie gminy Śrem, posiadających co najmniej troje dzieci do ukończenia przez nich 18. roku życia, a w przypadku dzieci kontynuujących naukę – do ukończenia 25. roku życia. W 2025 roku wydano 240 kart dla 46 nowych rodzin. W Programie „Rodzina 3+” uczestniczą, na zasadzie partnerstwa, podmioty (instytucje, firmy, organizacje) oferujące na lokalnym rynku towary i usługi z zastosowaniem zniżek dla posiadaczy karty – łącznie w 74 punktach. Rabaty dotyczą m.in. biletów do kina, muzeum czy na basen, a także zniżek w kawiarniach i restauracjach, hotelach, studiach urody, różnego rodzaju sklepach oraz punktach usługowych. Rodziny wielodzietne mogą również skorzystać z ulg w opłatach za pobyt dzieci w przedszkolach prowadzonych przez gminę Śrem.



### 20.1.2 Ogólnopolska Karta Dużej Rodziny

Karta Dużej Rodziny to system zniżek dla rodzin wychowujących co najmniej troje dzieci, a także dla rodziców oraz małżonków rodziców, którzy mieli na utrzymaniu łącznie co najmniej troje dzieci. Posiadacze karty mogą korzystać z szerokiej oferty ulg w obszarze kultury, rekreacji i transportu na terenie całego kraju. W 2025 roku wydano 294 karty dla 89 rodzin, w tym dla 50 rodzin składających się wyłącznie z rodziców.

### 20.1.3 Wielkopolska Karta Rodziny

Gmina Śrem jest partnerem w realizacji Programu „Wielkopolska Karta Rodziny”, uchwalonego przez Samorząd Województwa Wielkopolskiego. Działanie to jest wyrazem świadomości, jak ważne jest wsparcie rodziny oraz kształtowanie jej pozytywnego wizerunku. Prawo do korzystania z Programu przysługuje rodzinom wielodzietnym oraz rodzicom, którzy wychowali co najmniej troje dzieci. Program obejmuje system ulg i uprawnień oferowanych przez podmioty partnerskie na terenie całej Wielkopolski. W 2025 roku wydano 271 kart dla 68 rodzin.

#### 20.1.4 Śremska Karta Seniora

Śremska Karta Seniora uprawnia do korzystania ze specjalnych promocji oferowanych przez partnerów. Preferencyjne ceny dotyczą wybranych towarów oraz usług, m.in. w obszarze kultury, rekreacji, edukacji oraz ochrony zdrowia. Użytkownicy karty mogą korzystać ze zniżek w 49 punktach handlowych i usługowych na terenie gminy Śrem oraz online. O kartę może ubiegać się każdy mieszkaniec gminy Śrem, który ukończył 60 lat. Od początku realizacji programu, tj. od 2017 roku, wydano łącznie 5542 karty, natomiast w 2025 roku wydano 308 kart dla nowych użytkowników.



### 20.2 Pomoc materialna dla uczniów

Pomoc materialna dla uczniów to wsparcie o charakterze socjalnym, mające na celu wyrównywanie szans edukacyjnych uczniów. Obejmuje m.in. stypendia szkolne dla osób znajdujących się w trudnej sytuacji finansowej, np. z powodu niskiego dochodu czy bezrobocia oraz zasiłki szkolne jako jednorazowa pomoc udzielana w przypadku wystąpienia zdarzenia losowego.

Pomoc materialna jest udzielana uczniom w celu zmniejszenia różnic w dostępie do edukacji i umożliwienia pokonywania barier dostępu do edukacji wynikających z trudnej sytuacji materialnej.

#### 20.2.1 Stypendium szkolne

Stypendium szkolne może otrzymać uczeń znajdujący się w trudnej sytuacji materialnej, wynikającej z niskich dochodów na osobę w rodzinie, spełniający ustawowe kryteria dochodowe. W 2025 roku stypendium szkolne otrzymało 22 uczniów na łączną kwotę 15 884,70 zł.

#### 20.2.2 Zasiłek szkolny

Zasiłek szkolny może być przyznany, gdy uczeń przejściowo znajduje się w trudnej sytuacji materialnej z powodu wystąpienia zdarzenia losowego, które wystąpiło nie wcześniej niż dwa miesiące przed złożeniem wniosku. W 2025 roku z pomocy nie skorzystał żaden uczeń.

### 20.3 Dofinansowanie kosztów kształcenia młodocianych pracowników

Pracodawcom, którzy zawarli z młodocianym pracownikiem umowę o pracę w celu przygotowania zawodowego, przysługuje dofinansowanie kosztów kształcenia młodocianych pracowników. W 2025 roku z Funduszu Pracy wydano łącznie 891 869,63 zł. 66 pracodawców otrzymało

dofinansowanie kosztów kształcenia młodocianego pracownika za wyszkolenie 85 uczniów będących mieszkańcami gminy Śrem.

## 20.4 Dostępność dla osób ze szczególnymi potrzebami

Urząd Miejski w Śremie podejmuje działania związane z dostosowaniem przestrzeni do potrzeb osób ze szczególnymi wymaganiami. W budynku ratusza przy ul. Plac 20 Października 1 znajdują się:

- winda z sygnalizacją dźwiękową,
- ścieżki kierunkowe i odpowiednio oznaczone drzwi,
- plan tyflograficzny urzędu,
- krzesła do ewakuacji,
- pochwytty przyścienne oraz przy istniejącej balustradzie przed wejściem do budynku,
- tabliczki przydrzwiowe z alfabetem Braille'a.

W Zespole Obsługi Klienta pracownik posługuje się językiem migowym w stopniu podstawowym. Istnieje także możliwość skorzystania z usługi tłumacza migowego online. Funkcjonują lupy elektroniczne oraz dwa systemy pętli indukcyjnych dla osób niedosłyszących.

Działa również usługa Mobilnego Urzędnika, który załatwia sprawy urzędowe w miejscu zamieszkania osób ze szczególnymi potrzebami. Udostępniono także numer telefonu komórkowego do komunikacji SMS/MMS.

Budynek urzędu przy ul. A. Mickiewicza 10 wyposażony jest w pochylnię dla osób ze szczególnymi potrzebami.

Nowy miejski portal informacyjny [srem.pl](http://srem.pl) spełnia wymogi ustawy z dnia 4 kwietnia 2019 r. o dostępności cyfrowej stron internetowych i aplikacji mobilnych podmiotów publicznych.

## 21. Rady społeczne mieszkańców

### 21.1 Śremska Rada Seniorów

Śremska Rada Seniorów to organ konsultacyjny, doradczy i inicjatywny, reprezentujący osoby starsze z gminy Śrem. Jej celem jest wspieranie seniorów, przeciwdziałanie ich wykluczeniu oraz promowanie aktywnego i zdrowego stylu życia. W 2024 roku powołana została Rada kadencji 2024-2029, w jej skład wchodzi 12 osób (przedstawiciele podmiotów działających na rzecz osób starszych, organizacji pozarządowych oraz niezrzeszone osoby starsze, które ukończyły 60 rok życia). W 2025 roku odbyło się 11 posiedzeń Rady oraz zorganizowano 8 wydarzeń edukacyjno-integracyjnych dla seniorów.



Rada współpracuje z samorządem i organizacjami, monitoruje potrzeby seniorów, inicjuje działania na ich rzecz oraz wspiera realizację lokalnych programów. Działa także na rzecz integracji, edukacji i budowania pozytywnego wizerunku osób starszych. Obsługę administracyjno-biurową Rady Seniorów prowadzi Centrum Usług Społecznych w Śremie.

### 21.2 Śremska Rada Sportu

Śremska Rada Sportu została po raz pierwszy powołana 31 grudnia 2019 roku i liczyła 7 członków, natomiast w maju 2024 roku utworzono jej nowy skład, rozszerzony do 14 osób, jednocześnie zmieniono zasady naboru, umożliwiając udział wszystkim osobom reprezentującym organizacje sportowe i zainteresowanym pracą w Radzie.

W 2025 roku Rada odbyła dwa posiedzenia, koncentrując się na opiniowaniu projektów uchwał dotyczących stypendiów oraz zasad finansowania sportu, proponowaniu zmian do tych dokumentów, a także omawianiu spraw organizacyjnych i związanych z infrastrukturą sportową.

## 22. Bezpieczeństwo publiczne

### 22.1 Straż Miejska

Na dzień 31 grudnia 2025 roku Straż Miejska w Śremie liczyła 17 osób: 12 funkcjonariuszy oraz 5 pracowników administracyjnych.

Straż dysponowała trzema oznakowanymi pojazdami:

- 2 x Dacia Duster (2021)
- 1 x Seat Cordoba (2010)

oraz trzema rowerami.

Monitoring miejski obejmował 42 punkty i 159 kamer.

W 2025 roku służbę patrolową pełniło 7 funkcjonariuszy, realizując 1 504,5 służb (w tym 2 z Policją).

W rejestrze odnotowano 2 009 zgłoszeń mieszkańców, głównie dotyczących ruchu drogowego (732), środowiska (343), zwierząt (320) i porządku publicznego (256).

Przeprowadzono 1 783 interwencje, zakończone:

- pouczeniem – 1 479
- mandatem – 281
- wnioskiem do sądu – 7
- przekazaniem sprawy – 16

Działania Straży obejmowały m.in.:

- 47 spotkania profilaktyczne (2 797 uczestników),
- 55 asyst dla innych podmiotów i liczne kontrole (m.in. 1 147 ulic),
- 50 zabezpieczeń wydarzeń i zdarzeń,
- 105 interwencji wobec osób nietrzeźwych,
- prace społecznie użyteczne – 1 695,5 godz. (42 412,50 zł),
- akcję „Poświęć chwilę zmierz promile” – 213 badań (55 nietrzeźwych),
- 16 spraw usuwania pojazdów.

W zakresie ochrony powietrza przeprowadzono 235 kontroli (191 planowych i 44 interwencyjne), ujawniając:

- 2 przypadki spalania odpadów,
- 88 uchybień uchwały antysmogowej,
- 3 inne uchybienia.

### 22.2 Ochotnicza Straż Pożarna

Na terenie gminy działa sześć jednostek Ochotniczej Straży Pożarnej:

- OSP Orkowo
- OSP Dalewo
- OSP Wyrzeka



- OSP Niesłabin (włączona do Krajowego Systemu Ratowniczo-Gaśniczego)
- OSP Pysząca (włączona do Krajowego Systemu Ratowniczo-Gaśniczego)
- OSP Śrem

Wszystkie jednostki są zrzeszone w Oddziale Gminnym Związku Ochotniczych Straży Pożarnych Rzeczypospolitej Polskiej.

| OSP          | Liczba czynnych strażaków | Liczba ochotników ogółem |
|--------------|---------------------------|--------------------------|
| Śrem         | 25                        | 53                       |
| Orkowo       | 9                         | 35                       |
| Wyrzeka      | 9                         | 40                       |
| Dalewo       | 20                        | 66                       |
| Niesłabin    | 34                        | 71                       |
| Pysząca      | 27                        | 45                       |
| <b>Razem</b> | <b>124</b>                | <b>310</b>               |

Ponadto w OSP działają Młodzieżowe Drużyny Pożarnicze.

W 2025 roku gmina Śrem podpisała umowę z Ochotniczą Strażą Pożarną w Niesłabinie na realizację zadań z zakresu zapewnienia bezpieczeństwa pożarowego i powodziowego na terenie miasta i gminy Śrem na kwotę 250 000 zł.

| Rodzaj kosztów i sposób ich kalkulacji   | Wykonanie zadania  |                      |
|--|--------------------|----------------------|
|  | Kwota dotacji (zł) | Udział w dotacji (%) |
| Rozbudowa, modernizacja i wyposażenie strażnic   | 16 565,01          | 6,62                 |
| Zakup pojazdów, sprzętu specjalistycznego, wyposażenia, materiałów, umundurowania              | 7 839,16           | 3,13                 |
| Badania techniczne pojazdów, sprzętu, legalizacja sprzętu specjalistycznego                    | 51 052,64          | 20,42                |
| Ubezpieczenia pojazdów, budynków strażnic  | 27 896,95          | 11,15                |
| Koszty eksploatacyjne obiektów strażnic (energia elektryczna, gaz, woda, ścieki, odpady, opał) | 53 950,10          | 21,58                |

|  |                   |              |
|--|-------------------|--------------|
| Zakup materiałów pędnych i obsługowych do pojazdów i sprzętu silnikowego   | 22 021,07         | 8,80         |
| Koszty eksploatacyjne pojazdów i sprzętu; usługi remontowe, zakupy części zamiennych   | 18 659,23         | 7,46         |
| Wynagrodzenie kierowców - konserwatorów  | 23 300,00         | 9,32         |
| Wynagrodzenie Komendanta Zarządu Oddziału Miejsko-Gminnego   | 10 500,00         | 4,2          |
| Działalność szkoleniowa, sportowa, prenumerata czasopism, itp.   | 0,00              | 0            |
| Koszty administracyjne (mat. biurowe, znaczki pocztowe, opłaty bankowe, biuro rachunkowe, opłaty telekomunikacyjne związane z zapewnieniem gotowości bojowej, sprzęt komp. i oprogramowanie) | 6 935,84          | 2,77         |
| Badania lekarskie, ubezpieczenia strażaków   | 11 280,00         | 4,51         |
| <b>łącznie</b>   | <b>250 000,00</b> | <b>99,96</b> |

W 2025 roku gmina Śrem za uczestniczenie w działaniach ratowniczych, akcjach ratowniczych, szkoleniach, ćwiczeniach oraz zabezpieczeniach obszaru chronionego jednostki ratowniczo-gaśniczej PSP w Śremie wypłaciła strażakom OSP ekwiwalent w wysokości 73 135 zł.

## 22.3 Zarządzanie kryzysowe

### 22.3.1 Gminny Zespół Zarządzania Kryzysowego

Gminny Zespół Zarządzania Kryzysowego odpowiada za sprawy porządku publicznego i bezpieczeństwa obywateli, ochrony przeciwpożarowej oraz przeciwpowodziowej.

Zespół, pod przewodnictwem Burmistrza Śremu, tworzą wyznaczeni pracownicy Urzędu Miejskiego w Śremie, Komendant Straży Miejskiej oraz Komendant Oddziału Miejsko-Gminnego Związku Ochotniczych Straży Pożarnych RP w Śremie.

W 2025 roku Zespół realizował szereg działań związanych z bezpieczeństwem mieszkańców gminy Śrem, w szczególności:

- opracował i przeprowadził ćwiczenie koncepcyjne pn. „Biblioteka’25” – akcja w Bibliotece Publicznej w Śremie, z udziałem PSP, OSP, Policji, Straży Miejskiej oraz żołnierzy 6 batalionu dowodzenia
- opracował i przeprowadził ćwiczenie koncepcyjne pn. „Szóstka’25” – akcja w Szkole Podstawowej nr 6 im. Braci Barskich w Śremie; temat:

- atak drona na budynek szkoły; udział służb oraz żołnierzy 124 batalionu lekkiej piechoty i 6 batalionu dowodzenia SP w Śremie
- prowadził szacowanie szkód w gospodarstwach rolnych
- zaktualizował plan dystrybucji preparatów ze stabilnym jodem
- patrolował i oznakował miejsca niebezpieczne na obszarach wodnych
- monitorował zagrożenia ASF i HPAI
- monitorował stan wody rzeki Warty
- przekazywał ostrzeżenia meteorologiczne
- informował mieszkańców o przekroczeniach PM10
- wdrażał zalecenia RCB
- informował placówki oświatowe o stopniach alarmowych.

Gmina Śrem w ramach „Programu ochrony ludności i obrony cywilnej na lata 2025–2026” otrzymała dotację celową na realizację zadań własnych w następujących obszarach:

- doposażenie baz magazynowych w sprzęt niezbędny w sytuacjach kryzysowych
- realizacja działań w sytuacjach kryzysowych i zapewnienie dostępu do wody pitnej
- organizacja szkoleń dla kadry urzędów

W ramach programu zakupiono:

- paczkowarkę do wody pitnej
- dwa agregaty prądotwórcze ok. 50 kW
- radiostację przewodną
- maszt teleskopowy do 10 m
- dwa telefony satelitarne
- cztery kamizelki kuloodporne typu II
- dwa magazyny energii z ładowaniem solarnym
- cztery megafony
- przeprowadzono szkolenie dla kadry urzędu.



Całkowity koszt realizacji zadania wyniósł 513 170,12 zł, w tym dotacja 403 553,60 zł.



### 22.3.2 System ostrzegania i alarmowania

W 2025 r. dokonano modernizacji systemu ostrzegania i alarmowania ludności. Zakupiono nową syrenę alarmową na budynku Urzędu Miejskiego przy ul. Adama Mickiewicza 10 oraz wymieniono syrenę analogową na cyfrową przy ul. Kopernika 13D. Aktualnie system obejmuje centralę alarmową oraz 7 syren cyfrowych:

- Plac 20 Października 41 (Poczt)
- ul. Chłapowskiego 12A (SP5)
- ul. Grota Roweckiego 8
- ul. Kopernika 13D
- ul. Kochanowskiego 2 (SP1)
- ul. Paderewskiego 4 (SP6)
- ul. Mickiewicza 10 (UM).

Urządzenia podlegają bieżącej konserwacji i monitorowaniu w celu zapewnienia ich sprawności.

## 23. Partycypacja społeczna

### 23.1 Budżet Obywatelski Śremu

W 2025 roku Gmina Śrem kontynuowała realizację Budżetu Obywatelskiego, wprowadzając istotne zmiany w jego funkcjonowaniu w odpowiedzi na wnioski mieszkańców zgłoszone w procesie ewaluacyjnym przeprowadzonym w październiku 2024 roku. Nowa edycja Budżetu Obywatelskiego Śremu 2026 została uruchomiona z pulą środków w wysokości 800 000 zł, podzieloną na dwie kategorie przeznaczone na:

- 400 000 zł projekty lokalne miejskie,
- 400 000 zł na projekty lokalne wiejskie.

W ramach wprowadzonych zmian wyłączono z udziału projekty realizowane przez placówki oświatowe oraz na ich terenach. Zmieniono również zasady głosowania – każdy mieszkaniec mógł oddać tylko jeden głos na wybrany projekt. Zmiany te zostały wprowadzone Uchwałą Nr 133/XII/2025 Rady Miejskiej w Śremie z dnia 24 kwietnia 2025 r.

W czerwcu 2025 roku zakończył się etap składania propozycji projektów. Mieszkańcy zgłosili łącznie 18 projektów, w tym 11 miejskich oraz 7 wiejskich. Zgłoszone inicjatywy koncentrowały się głównie wokół rozwoju infrastruktury rekreacyjnej, sportowej, kulturalnej oraz poprawy bezpieczeństwa i estetyki przestrzeni publicznej.

W wyniku weryfikacji formalnej i merytorycznej 5 projektów nie zostało dopuszczonych do dalszego etapu. Przyczynami były m.in. brak spełnienia wymogów formalnych, niedoszacowanie kosztów, brak możliwości realizacji infrastrukturalnej, niezgodność z miejscowym planem zagospodarowania przestrzennego lub wycofanie projektu przez autora.

W dniach 19–28 września 2025 roku odbyło się głosowanie, przeprowadzone w formie elektronicznej. Wzięło w nim udział 6 838 mieszkańców. Wyniki głosowania przedstawiają się następująco:

- Kategoria – projekty lokalne miejskie:  
„Odlewniaki” – Figurki z brązu i gra miejska – 1887 głosów  
(27,59%)
- Kategoria – projekty lokalne wiejskie:  
Bezpieczeństwo oraz Aktywizacja na Wsi – 1945 głosów  
(28,45%)

Wybrane w głosowaniu projekty zostaną zrealizowane w 2026 roku, zgodnie z przyjętym harmonogramem oraz obowiązującymi procedurami inwestycyjnymi i organizacyjnymi Gminy Śrem.

## 23.2 Konsultacje społeczne

Konsultacje społeczne w Gminie Śrem realizowane są zgodnie z uchwałą nr 427/XLIV/2018 Rady Miejskiej. Ich celem jest umożliwienie mieszkańcom realnego wpływu na decyzje władz samorządowych. Choć wyniki konsultacji nie mają charakteru wiążącego, stanowią istotne źródło informacji i pomagają lepiej dopasować działania gminy do potrzeb mieszkańców.

W 2025 roku Gmina Śrem uruchomiła nowoczesny portal konsultacji społecznych dostępny przez Internet, który umożliwił mieszkańcom wygodne i aktywne uczestnictwo w procesach decyzyjnych. Platforma ta stała się ważnym narzędziem dialogu między samorządem a społecznością lokalną. W analizowanym okresie przeprowadzono 8 procesów konsultacyjnych, obejmujących różnorodne obszary życia społecznego i rozwoju gminy. Łącznie oddano 815 głosów, co świadczy o dużym zainteresowaniu mieszkańców:

- infrastruktura rowerowa – 304 głosy. (największe zainteresowanie – budowa drogi rowerowej Śrem–Mechlin–Dąbrowa),
- sprawy sołectkie – 274 głosy (m.in. podział sołectwa Zbrudzewo),
- komunikacja miejska – 146 głosów (nowa linia komunikacyjna Śrem – Nowe Zbrudzewo),
- rekreacja – 87 głosów (rozbudowa skateparku),
- zmiany klimatu – 4 głosy (zgłaszanie zadań do planu adaptacji).

Mieszkańcy Gminy Śrem chętnie angażują się w sprawy lokalne, szczególnie te związane z codziennym funkcjonowaniem i rozwojem infrastruktury. Wdrożenie cyfrowego systemu konsultacji to krok w stronę nowoczesnego, partycypacyjnego zarządzania gminą i budowania aktywnej społeczności lokalnej.

## 24. Spółki komunalne

### 24.1 Śremski Sport Sp. z o.o.

**Kapitał:** 20 060 300,00 zł (stan na 31.12.2025 r.)

**Liczba udziałów:** 401 206 udziałów o wartości nominalnej 50 zł każdy

Celem działania Spółki jest stała współpraca z Gminą Śrem w zakresie organizacji imprez sportowych oraz akcji promocyjnych dla mieszkańców. Obejmuje m.in. zajęcia sportowo-rekreacyjne w ramach gminnych programów profilaktycznych, wejścia na basen dla dzieci i młodzieży podczas akcji „Zima” i „Lato”, wejścia dla osób z niepełnosprawnościami i seniorów, zajęcia fitness „Senior w Ruchu”, rajdy rowerowe oraz cykl biegów Cross Śrem GP.

Drugim obszarem działalności jest działalność gospodarcza prowadzona zgodnie z przepisami Kodeksu spółek handlowych. Działania Spółki ukierunkowane są na zaspokajanie potrzeb społeczności lokalnej w zakresie sportu i rekreacji. Śremski Sport oferuje możliwość uprawiania wielu dyscyplin sportowych. Infrastruktura obejmuje: baseny (duży i mały) wraz ze strefą zabaw dla dzieci, strefę wellness (sauny, jacuzzi), halę sportową, korty do squasha, kort tenisowy, siłownię, strefę fitness i cardio, salę do sportów walki, kręgielnię oraz zewnętrzne boisko wielofunkcyjne.

W 2023 roku Gmina Śrem podpisała ze Spółką umowę wykonawczą, uszczegóławiającą warunki realizacji zadań zgodnie z Uchwałą Rady Miejskiej w Śremie nr 453/XLI/22 z dnia 20 grudnia 2022 r. w sprawie powierzenia spółce Śremski Sport Sp. z o.o. zadań własnych Gminy Śrem w zakresie sportu, kultury fizycznej i turystyki, w tym utrzymania terenów rekreacyjnych oraz obiektów i urządzeń użyteczności publicznej.

Spółka świadczy szeroko rozumiane usługi sportowe i rekreacyjne, kierowane w szczególności do mieszkańców gminy Śrem. Szczególną uwagę poświęca się dzieciom, młodzieży oraz seniorom jako grupom najbardziej wrażliwym pod względem zdrowotnym i społecznym.

Przedsięwzięcia inwestycyjne w 2025 roku:

Śremski Sport Sp. z o.o. nie realizował w 2025 roku żadnych przedsięwzięć inwestycyjnych. Nie podejmowano nowych projektów ani inwestycji majątkowych – działalność Spółki koncentrowała się na bieżącej działalności operacyjnej.



## 24.2 Śremskie TBS Sp. z o.o.

**Kapitał:** 45 813 000,00 zł (stan na 31.12.2025 r.)

**Liczba udziałów:** 1 000 udziałów o wartości nominalnej 45 813,00 zł każdy

Spółka sprawuje zarząd budynkami stanowiącymi własność gminy Śrem, obejmującymi lokale mieszkalne i użytkowe, oraz pełni funkcję zarządcy wspólnot mieszkaniowych. Ponadto zajmuje się budową mieszkań czynszowych oraz ich eksploatacją.

W 2025 roku Śremskie TBS Sp. z o.o. poniosło nakłady na środki trwałe w kwocie 70 040 zł – jest to wartość przyjęta do ewidencji środków trwałych (OT).

W 2025 roku Spółka kontynuowała ponoszenie nakładów na nabycie środków trwałych związanych z budową budynków mieszkalnych przy ul. Farnej oraz rozpoczęła przygotowanie dokumentacji dotyczącej zmiany sposobu użytkowania części budynku przy ul. Okulickiego 3. Łączna wartość nakładów z tych dwóch tytułów wyniosła 972 556,35 zł.



## 24.3 Przedsiębiorstwo Gospodarki Komunalnej w Śremie Sp. z o.o.

**Kapitał:** 15 061 625,00 zł - stan na 31.12.2025 r.

**Liczba udziałów:** 29 825 udziałów o wartości 505 zł każdy

Przedmiotem działalności PGK w Śremie Sp. z o.o. jest działalność usługowa w zakresie wywozu i unieszkodliwiania nieczystości stałych i płynnych, utrzymywania urządzeń komunalnych, oczyszczania miejscowości i innych usług w zakresie utrzymania porządku i czystości, utrzymywania zieleni, remontów dróg, wynajmu powierzchni reklamowych, utrzymywania targowisk, utrzymywania cmentarzy i świadczenie usług pogrzebowych, usług motoryzacyjnych i diagnostyki oraz obrót paliwami gazowymi.



### Przedsięwzięcia inwestycyjne zrealizowane w 2025 r.:

| Przedsięwzięcie inwestycyjne         | Wartość      |
|--------------------------------------|--------------|
| Samochód śmieciarka 2 szt.           | 3 098 320,00 |
| Samochód ciężarowy myjko-śmieciarka  | 1 370 060,00 |
| Samochód hakowiec                    | 198 960,00   |
| Samochód man z beczką modernizacja   | 127 650,00   |
| Rozbudowa systemu gps                | 85 495,00    |
| Prawo wieczystego użytkowania gruntu | 72 405,00    |

|  |                     |
|--|---------------------|
| Modernizacja lokali w hali targowej                        | 51 439,17           |
| Wyposażenie biur i warsztatów                              | 29 534,43           |
| Sprzęt informatyczny                                       | 28 846,49           |
| Meble kuchenne - domki letniskowe                          | 23 788,62           |
| Kontenery na odpady 3 szt.                                 | 19 200,00           |
| Klimatyzator 3 szt.  | 13 900,00           |
| Przyczepa ciężarowa  | 13 620,00           |
| Drobny sprzęt do pielęgnacji zieleni i oczyszczania miasta | 7 896,43            |
| Dzwony na odpady używane 41 szt.                           | 6 150,00            |
| <b>Razem</b>   | <b>5 147 265,14</b> |

#### 24.4 Śremskie Wodociągi Sp. z o.o.

**Kapitał:** 49 594 500,00 zł – stan na 31.12.2025 r.

**Liczba udziałów:** 99 189 udziałów o wartości 500 zł każdy

Celem działalności spółki Śremskie Wodociągi Sp. z o.o. jest zapewnienie zdolności posiadanych urządzeń wodociągowych i kanalizacyjnych do realizacji dostaw wody w wymaganej ilości i pod odpowiednim ciśnieniem oraz odbioru ścieków w sposób ciągły i niezawodny, przy zachowaniu należytej jakości dostarczanej wody i odprowadzanych ścieków.

W 2025 roku Spółka realizowała zadania inwestycyjne na podstawie zatwierzonego Wieloletniego planu rozwoju i modernizacji urządzeń wodociągowych i kanalizacyjnych, przyjętego uchwałą nr 517/XLVI/2023 Rady Miejskiej w Śremie z dnia 22 czerwca 2023 r.

Łączne nakłady inwestycyjne w 2025 roku wyniosły 8 042 790,64 zł netto. Do najistotniejszych przedsięwzięć inwestycyjnych należały:

- zakupy inwestycyjne: 3 294 865,67 zł (w tym: pojazd do czyszczenia sieci kanalizacji sanitarnej – 2 707 160,00 zł, maszyna do przecisków – 166 005,00 zł, przyczepa rolnicza – 102 845,82 zł),
- modernizacja sieci wodociągowych: 455 960,11 zł (w tym montaż hydrantów na terenach wiejskich w ramach poprawy zabezpieczenia przeciwpożarowego – 198 140,53 zł oraz montaż hydrantów eksploatacyjnych – 108 256,27 zł),
- modernizacja sieci kanalizacji sanitarnej: 305 867,17 zł,
- wymiana przyłączy wodociągowych: 288 552,31 zł,
- wymiana przyłączy kanalizacji sanitarnej: 12 399,41 zł,
- wykonanie przyłączy do sieci wodociągowej: 126 124,97 zł,



- rozbudowa sieci wodociągowej w Dąbrowie (ul. Sadowa): 74 779,42 zł,
- rozbudowa sieci wodociągowo-kanalizacyjnej w Zbrudzewie (ul. Cyrkoniowa): 495 231,46 zł,
- rozbudowa sieci wodociągowej w Kalejach: 49 237,29 zł,
- rozbudowa sieci wodociągowej w Nochowiu (ul. Za Lasem): 22 893,09 zł,
- rekonstrukcja studni głębinowej na terenie ujęcia wody w Śremie: 160 000,00 zł,
- modernizacja układu sterowania ujęcia wody w Śremie: 26 119,62 zł,
- modernizacja stacji uzdatniania wody w Gaju (wymiana filtrów): 297 402,47 zł,
- modernizacja stacji uzdatniania wody w Dąbrowie (wymiana filtrów): 96 129,77 zł,
- modernizacja pompowni wody w Śremie (ul. Franciszkańska): 20 827,26 zł,
- montaż agregatu prądotwórczego w pompowni wody w Śremie (ul. Zamenhofa): 189 360,98 zł,
- modernizacja sieci wody surowej na terenie ujęcia wody w Śremie: 204 726,99 zł,
- modernizacja stacji uzdatniania wody w Śremie (wymiana zestawu pomp pośrednich): 79 986,75 zł,
- montaż stacji przedmuchu na przepompowni ścieków w Orkowie: 135 803,93 zł,
- montaż wirówki do odwadniania osadów na terenie oczyszczalni ścieków w Śremie: 834 809,11 zł,
- modernizacja przepompowni ścieków (wymiana pomp, montaż żurawików, wymiana instalacji i ogrodzeń): 101 656,80 zł,
- doposażenie przepompowni ścieków w systemy monitoringu (9 obiektów): 89 373,49 zł,
- odpłatne przejęcie sieci wodociągowo-kanalizacyjnych wykonanych przez inwestorów w ramach umów współpracy: 574 668,45 zł.

Dodatkowo Spółka poniosła nakłady na wartości niematerialne i prawne w wysokości 8 461,08 zł, dotyczące zakupu licencji na oprogramowanie antywirusowe.

## 24.5 Wielkopolskie Centrum Recyklingu Sp. z o. o. w Jarocinie

**Kapitał:** 32 116 500,00 zł - stan na 31.12.2025 r.

**Liczba udziałów:** 56 950 udziałów o wartości 500 zł każdy

**Liczba udziałów gmina Śrem:** 4 458 (procentowy udział po rozliczeniu umorzonych udziałów: 7,83%)



Wielkopolskie Centrum Recyklingu Sp. z o. o. w Jarocinie jest instalacją mechaniczno-biologicznego przetwarzania odpadów i funkcjonuje na rzecz mieszkańców kilkunastu gmin. Celem działania jest rozwój, zwiększanie efektywności oraz służba środowisku i mieszkańcom regionu. Gmina Śrem jest drugim udziałowcem spółki (pierwszym wśród Samorządów).

Najważniejsze zadania w 2025 roku:

- Zakup ładowarki przegubowej - 1 645 000 zł netto - zadanie obejmowało wymianę wyeksploatowanej i zamortyzowanej ładowarki przegubowej.
- Zakup ładowarki teleskopowej – 694 900 zł netto - zadanie obejmowało wymianę wyeksploatowanej i zamortyzowanej ładowarki przegubowej.
- Zakup wózka widłowego – 345 000 zł netto - zadanie obejmowało wymianę wyeksploatowanego i zamortyzowanego wózka widłowego.
- Zakup małej ładowarki elektrycznej – 414 999 zł netto - zakup tego urządzenia pozwoli na większą wielozadaniowość, niż w przypadku wózka widłowego poprzez możliwość załadunków transportowych odpadów, prace porządkowe na terenie zakładu, praca na sortowni odpadów.
- Naczepa ciężarowa typu „Walkingfloor” – 254 766,30 zł netto - wymiana wyeksploatowanej i zamortyzowanej naczepy Walkingfloor.
- Zakup belownicy (brykieciarki) do styropianu – 178 500 zł netto - wymiana wyeksploatowanej brykieciarki. Dodatkowym celem realizacji tej inwestycji jest zwiększenie wydajności wraz ze zwiększeniem gęstości zbrykietowanego materiału. Przyczyni się do uzyskania lepszych mas załadunkowych surowca oraz zmniejszenia obszaru potrzebnego do jego magazynowania.
- Modernizacja stacji transformatorowej – 194 800 zł netto - doposażenie posiadanej stacji transformatorowej w dodatkowy transformator suchy-żywiczny SN/NN o mocy 2MVA z powodu maksymalnego obciążenia mocowego posiadanych przez Spółkę transformatorów. Inwestycja ta pozwoli podłączyć nowe źródła wytwórcze OZE oraz zasilić nową infrastrukturę zakładową (m.in. planowaną biometanownię).
- Zakup ładowarki przegubowej – 1 239 750 zł netto - zakup konieczny z uwagi na pracę w warunkach agresywnych, powodujących szybkie zużycie maszyn. Obecna flota jest mocno wyeksploatowana, generuje wysokie koszty napraw i częste przestoje. Nowa ładowarka zwiększa niezawodność sprzętu, obniża koszty utrzymania oraz zapewnia ciągłość i bezpieczeństwo realizacji zadań spółki.
- Armatki z substancją neutralizującą odory – 283 500 zł netto - zakup urządzeń do neutralizacji uciążliwości zapachowych.
- Modernizacja systemu wentylacyjnego – zastosowanie wentylatorów z filtrem węglowym lub równoważnym – 25 800 zł netto -

zastosowanie na kominach wentylacyjnych wychodzących z hali sortowni odpadów filtrów w celu ograniczenia emisji odorów z powietrza wydostającego się z hali sortowni w wyniku pracy układu wentylacji.

- Odgazowanie kwatery nr 4 – 272 000 zł netto - instalacja odgazowania systemu drenażowego kwatery składowania odpadów oraz montaż pochodni biernych, które będą wypalały zgromadzony biogaz składowiskowy w celu eliminacji odorów.
- Farma fotowoltaiczna nad parkingiem na starym zakładzie – 1 460 000 zł netto - inwestycja ma na celu zwiększenie produkcji energii elektrycznej z OZE. Farma będzie posiadała moc wytwórczą na poziomie 280kWp. Dodatkowo inwestycja ta poprawi komfort i bezpieczeństwo pracowników dojeżdżających do pracy poprzez zadaszenie miejsc postojowych (brak zamrzniętych szyb w okresie zimowym oraz zacienienie w okresie letnim).
- Zadaszenie boksu na odpady B9 (wielkogabaryty) – 735 041,98 zł netto - inwestycja ma na celu obniżenie wilgotności odpadów magazynowanych na placu B9.
- Zadaszenie boksu B13 (zbelowany preRDF) – 1 135 301 zł netto - inwestycja ma na celu obniżenie wilgotności odpadów magazynowanych na placu B13 (zbelowany preRDF).

## 25. Współpraca gminy

### 25.1 Miasta partnerskie

Gmina Śrem prowadzi współpracę z miastami w Polsce i w innych krajach Europy:

- Świdnik w Polsce
- Rožnovem pod Radhostem w Czechach
- Bergen w Niemczech
- Maffliers we Francji

Współpraca ma na celu wymianę kulturalną, gospodarczą i informacyjną. Jej celem jest wzajemne poznanie się mieszkańców, wymiana doświadczeń pomiędzy władzami samorządów, instytucjami życia publicznego, kulturalnego i społecznego oraz wzajemna pomoc w realizacji powiązanych zadań. Działania obejmują m.in. wyjazdy i spotkania przedstawicieli władz gmin, instytucji, stowarzyszeń i innych grup, organizację i udział w imprezach kulturalnych i sportowych, nawiązanie kontaktów dzieci i młodzieży szkolnej.

W listopadzie 2025 r. Burmistrz Śremu wraz z przedstawicielami Urzędu Miejskiego w Śremie wziął udział w podpisaniu rocznego programu współpracy partnerskiej między miastami na 2026 r. oraz w sportowym wydarzeniu organizowanym przez miasto Rožnov pod Radhoštěm w Czechach.



### 25.2 Członkostwo gminy w organizacjach

Gmina Śrem jest członkiem organizacji i stowarzyszeń skupiających samorządy o lokalnym oraz ogólnopolskim zasięgu:

#### ■ Stowarzyszenie Metropolia Poznań

Stowarzyszenie zrzesza Miasto Poznań, Powiat Poznański, gminy powiatu poznańskiego oraz Szamotuły, Skoki, Oborniki i Śrem. Celem działań Metropolii jest wspólne realizowanie spraw z zakresu m.in. inwestycji, dróg, planowania przestrzennego, ekologii, zdrowia, komunikacji oraz turystyki. Od 2015 roku jest dysponentem funduszu Zintegrowanych Inwestycji Terytorialnych, którego beneficjentem jest również Gmina Śrem.



#### ■ Stowarzyszenie Zdrowych Miast Polskich

Stowarzyszenie za priorytetową uznaje profilaktykę i wczesne wykrywanie chorób układu krążenia oraz wczesne wykrywanie chorób nowotworowych, walkę i zapobieganie uzależnieniom, problemy osób niepełnosprawnych, ochronę środowiska.



■ **Stowarzyszenie Lider Zielonej Wielkopolski**

Stowarzyszenie stanowi partnerstwo trójsektorowe, składające się z przedstawicieli sektora publicznego, gospodarczego i społecznego. Działa na rzecz rozwoju obszarów wiejskich realizując Lokalną Strategię Rozwoju dla obszaru 13 gmin.



■ **Związek Miast Polskich**

Związek Miast Polskich to organizacja samorządów miejskich powołana do opracowywania wspólnego stanowiska wobec rządu i promocji miast członkowskich w Polsce i zagranicą. Gmina Śrem aktywnie bierze udział w działaniach na rzecz ochrony samorządów.



■ **Stowarzyszenie Gmin i Powiatów Wielkopolski**

Stowarzyszenie działa na rzecz integracji poszczególnych szczebli samorządu terytorialnego. Stanowi forum wymiany doświadczeń i inicjatyw skierowanych na rozwój Wielkopolski.



■ **WOKISS - Wielkopolski Ośrodek Kształcenia i Studiów Samorządowych**

Najstarsze i największe stowarzyszenie jednostek samorządu terytorialnego w Polsce, które obecnie skupia 279 członków. Jego działalność koncentruje się na wspieraniu rozwoju samorządów poprzez szkolenia, doradztwo, działania informacyjne oraz wprowadzanie nowoczesnych narzędzi zarządzania i technologii informatycznych.



■ **Związek Gmin Wiejskich Rzeczypospolitej Polskiej**

Misją Związku jest służba na rzecz społeczności gmin wiejskich, a szczególnie pomoc w wysiłkach skierowanych na: rozwój demokracji lokalnej, stworzenie warunków lokalnego rozwoju gospodarczego, integrację gmin i rozwój samorządności lokalnej.



■ **Unia Gospodarcza Regionu Śremskiego – Śremski Ośrodek Wspierania Małej Przedsiębiorczości**

Członkami stowarzyszenia są gminy: Śrem, Dolsk, Książ Wlkp., Brodnica, Krzywiń oraz Powiat Śremski. Stowarzyszenie realizuje usługi doradcze, informacyjne i szkoleniowe dla sektora MSP.



■ **Poznańska Lokalna Organizacja Turystyczna (PLOT)**

Stowarzyszenie zrzesza samorzady aglomeracji poznańskiej oraz instytucje i przedsiębiorstwa związane z turystyką. Celem PLOT jest turystyczna promocja Poznania i metropolii oraz wspieranie rozwoju rynku turystycznego w regionie.



■ **Związek Powiatowo-Gminny „Wielkopolski Transport Regionalny”**

Związek jest organizatorem publicznego transportu zbiorowego o charakterze użyteczności publicznej w powiatowo-gminnych przewozach pasażerskich na obszarze powiatów i gmin będących jego uczestnikami. Związek realizuje swoje zadanie poprzez Operatora – Przedsiębiorstwo Komunikacji Samochodowej Poznań S.A.



■ **Spółdzielnia Socjalna Róża**

Gmina Śrem wspólnie z Gminą Dolsk w 2025 r. przystąpiła do utworzenia Spółdzielni Socjalnej Róża jako podmiot założycielski. Inicjatywa ma na celu rozwój ekonomii społecznej oraz przeciwdziałanie wykluczeniu społecznemu.



■ **Śremska Spółdzielnia Energetyczna**

Na mocy Uchwały Nr 130/XII/2025 Rady Miejskiej w Śremie z dnia 24 kwietnia 2025 r. gmina Śrem przystąpiła do utworzenia spółdzielni energetycznej „Śremska Spółdzielnia Energetyczna” z siedzibą w Śremie. Celem przystąpienia jest rozwój lokalnej energetyki opartej na odnawialnych źródłach energii, zwiększenie bezpieczeństwa energetycznego gminy oraz optymalizacja kosztów zużycia energii poprzez wspólne wytwarzanie, obrót i magazynowanie energii oraz jej rozliczanie na potrzeby własne członków spółdzielni.

Zakres funkcjonowania spółdzielni obejmuje w szczególności produkcję energii elektrycznej, ciepła oraz paliw odnawialnych (w tym biogazu i biometanu), ich dystrybucję, magazynowanie oraz wykorzystanie w ramach lokalnego systemu energetycznego. Działalność ta prowadzona jest wyłącznie na potrzeby spółdzielni i jej członków, zgodnie z przepisami ustawy o odnawialnych źródłach energii.

Członkami założycielami spółdzielni, obok gminy Śrem, są: Śremski Sport Sp. z o.o., Przedsiębiorstwo Gospodarki Komunalnej w Śremie Sp. z o.o. oraz Śremskie Wodociągi Sp. z o.o.



### 25.3 Współpraca z innymi społecznościami samorządowymi

Gmina Śrem realizuje zadania w porozumieniach z innymi samorządami:

- organizowanie i nadzór nad funkcjonowaniem systemu gospodarki odpadami i osadami ściekowymi - z Wielkopolskim Centrum Recyklingu Spółka z o.o. w Jarocinie, zlokalizowanym w Witaszyczkach,
- opieka nad zwierzętami - funkcjonowanie Międzygminnego Schroniska dla Bezdomnych Zwierząt w Gaju,
- publiczny transport zbiorowy w powiatowo-gminnych przewozach pasażerskich w ramach Związku Powiatowo-Gminnego „Wielkopolski Transport Regionalny”,
- transport publiczny komunikacją miejską do gmin ościennych: Dolsk, Brodnica, Krzywiń, Książ Wielkopolski, Kórnik i Zaniemyśl,
- przejęcie przez gminę Brodnica realizacji zadania polegającego na zapewnieniu kształcenia, wychowania i opieki w Szkole Podstawowej im. gen. Józefa Wybickiego w Manieczkach, uczniom zamieszkałym w miejscowościach Góra, Pucółowo i Szymanowo należących do gminy Śrem,
- przejęcie przez gminę Śrem realizacji zadania polegającego na zapewnieniu kształcenia, wychowania i opieki w Szkole Podstawowej im. gen. Dezyderego Chłapowskiego w Bodzyniewie, uczniom zamieszkałym w miejscowościach Mełpin, Międzychód, Gawrony i Pinka należących do gminy Dolsk,
- przejęcie przez gminę Śrem realizacji zadania polegającego na zapewnieniu kształcenia, wychowania i opieki w Szkole Podstawowej im. Powstańców Wielkopolskich w Pyszącej, uczniom zamieszkałym w miejscowości Chrzastowo o numerach 1-14 należących do gminy Książ Wlkp.,
- umowa o partnerstwie na rzecz realizacji Projektu pt.: „Zrównoważona mobilność miejska w Metropolii Poznań – Etap I” w ramach programu Fundusze Europejskie dla Wielkopolski 2021-2027 (FEW 2021+), współfinansowanego ze środków Europejskiego Funduszu Rozwoju Regionalnego,
- umowa o partnerstwie na rzecz realizacji Projektu pt.: „Wsparcie małej retencji wodnej i rozwój zielono-niebieskiej infrastruktury na obszarze Metropolii Poznań – Etap I” w ramach programu Fundusze Europejskie dla Wielkopolski 2021-2027 (FEW 2021+),
- umowa o partnerstwie na rzecz realizacji Projektu pt.: „Zrównoważona mobilność miejska w Metropolii Poznań – Etap II”

w ramach programu Fundusze Europejskie dla Wielkopolski 2021-2027 (FEW 2021+), współfinansowanego ze środków Europejskiego Funduszu Rozwoju Regionalnego,

- umowa o partnerstwie na rzecz realizacji projektu pt.: „Dobry start w przyszłość – wsparcie uczniów w szkołach Gminy Mosina i Gminy Śrem”, w ramach Programu Fundusze Europejskie dla Wielkopolski 2021- 2027 (FEW) współfinansowanego ze środków Europejskiego Funduszu Społeczne Plus (EFS+).

## 26. Realizacja uchwał Rady Miejskiej w Śremie

Gmina Śrem realizuje zadania samorządowe w oparciu o uchwały Rady Miejskiej w Śremie.

Uchwały Rady Miejskiej w Śremie podjęte w 2025 roku przedstawione są w poniższej tabeli:

| <b>Uchwały Rady Miejskiej w Śremie podjęte w 2025 roku</b> |   |   |  |
|--|---|---|--|
| <b>Lp.</b>   | <b>Uchwała<br/>(nr porządkowy, data, przedmiot)</b>   | <b>Opis wykonania<br/>(przebieg realizacji, np. podjęte akty wykonawcze, przyczyny braku efektywności)</b>  | <b>Status uchwały<br/>O - obowiązująca<br/>N - nieobowiązująca</b> |
| 1.   | <b>Uchwała Nr 90/X/2025 z 27.02.2025 r.</b> zmieniająca uchwałę w sprawie przyjęcia Programu Usług Społecznych w gminie Śrem na lata 2024 – 2026;       | Uchwała w trakcie realizacji.<br>Podjęcie Uchwały w sprawie przyjęcia zmiany Programu Usług Społecznych w gminie Śrem na lata 2024 -2026 było wynikiem monitorowania realizacji działań Programu oraz dostosowaniem katalogu usług w zależności od indywidualnych potrzeb i preferencji poszczególnych odbiorców, wdrożono uproszczone formy dokumentów, pozostawiono możliwości zwiększenia wymiaru świadczonych usług i doprecyzowano zasady ponoszenia odpłatności za usługi społeczne. Zmiany uprościły, uelastyczyły i zwiększyły dostępność do usług dla mieszkańców gminy Śrem.<br>Zmiana Programu Usług Społecznych związana była także ze złożonym przez Gminę Śrem wnioskiem do Wielkopolskiego Urzędu Wojewódzkiego o dofinansowanie utworzenia mieszkania treningowego oraz zakupu do niego wyposażenia w ramach działania 4.4 programu kompleksowego wsparcia dla rodzin „Za życiem” ustanowionego uchwałą nr 160 Rady Ministrów z dnia 20 grudnia 2016 r. (M.P. z 2016 r. poz. 1250), zmienioną uchwałą nr 189 Rady Ministrów z dnia 27 grudnia 2021 r. (M.P. z 2022 r. poz. 64). | O  |
| 2.   | <b>Uchwała Nr 91/X/2025 z 27.02.2025 r.</b> w sprawie ustalenia diet dla sołtysów gminy Śrem;   | Uchwała zrealizowana.<br>Podjęcie nowej uchwały było konieczne ze względu na obowiązek dostosowania do obowiązujących przepisów. Na podstawie aktualnych orzecnictw sądów administracyjnych dotyczących uchwał podejmowanych na podstawie art. 25 ust. 4 w związku z art. 40 ustawy z 8 marca 1990 r. o samorządzie gminnym, uchwała ta stanowi akt prawa miejscowego i została opublikowana w Dzienniku Urzędowym Województwa Wielkopolskiego. Na jej podstawie następuję comiesięczna wypłata diet sołtysów.  | N  |
| 3.   | <b>Uchwała Nr 92/X/2025 z 27.02.2025 r.</b> w sprawie wskazania wstępnych miejsc lokalizacji nowych przystanków komunikacyjnych w miejscowości Mechlin; | Uchwała w trakcie realizacji.<br>Na podstawie podjętej uchwały zostaną utworzone dwa nowe przystanki komunikacyjne w ciągu drogi powiatowej nr 4072P w miejscowości Mechlin przy ulicy Śremskiej (przy granicy z Dąbrową, za lasem - w okolicy nowopowstałego osiedla domów jednorodzinnych). W 2025 r. został w tym celu opracowany projekt zmiany stałej organizacji ruchu, dotyczący wprowadzenia nowych przystanków komunikacyjnych.  | O  |

|    |  |  |   |
|----|--|--|---|
| 4. | <p><b>Uchwała Nr 93/X/2025 z 27.02.2025 r.</b> w sprawie wskazania wstępnych miejsc lokalizacji nowych przystanków komunikacyjnych w miejscowości Pełczyn;</p>           | <p>Uchwała w trakcie realizacji.<br/>Na podstawie podjętej uchwały zostaną utworzone dwa nowe przystanki komunikacyjne w ciągu drogi gminnej nr G 600016P w miejscowości Pełczyn. W 2025 r. został w tym celu opracowany projekt zmiany stałej organizacji ruchu, dotyczący wprowadzenia nowych przystanków komunikacyjnych.</p> | O |
| 5. | <p><b>Uchwała Nr 94/X/2025 z 27.02.2025 r.</b> w sprawie wskazania wstępnych miejsc lokalizacji nowych przystanków komunikacyjnych w miejscowości Grzymysław i Śrem;</p> | <p>Uchwała w trakcie realizacji.<br/>Na podstawie podjętej uchwały zostało utworzonych sześć nowych przystanków komunikacyjnych w ciągu drogi gminnej nr G 600022P w miejscowości Grzymysław i Śrem ul. 750-lecia, które zostały uwzględnione w 2025 roku w rozkładzie jazdy dla linii nr 3 i 4.</p>                             | O |

|    |   |   |   |
|----|---|---|---|
| 6. | <p><b>Uchwała Nr 95/X/2025 z 27.02.2025 r.</b> w sprawie wniesienia skargi na uchwałę Kolegium Regionalnej Izby Obrachunkowej w Poznaniu;</p> | <p>Rada Miejska w Śremie podjęła uchwałę w sprawie wniesienia skargi i upoważniła pana <b>Tomasza Klaczyńskiego – Przewodniczącego Rady Miejskiej</b> – do reprezentowania jej przed sądem.</p> <p>Przed podjęciem tej uchwały, tj. <b>28 stycznia 2025 r.</b>, Rada Miejska w Śremie wniosła skargę do <b>Wojewódzkiego Sądu Administracyjnego w Poznaniu</b> na uchwałę Nr 27/1487/2024 <b>Kolegium Regionalnej Izby Obrachunkowej w Poznaniu</b> z dnia <b>30 grudnia 2024 r.</b>, która stwierdzała częściową nieważność uchwały Rady Miejskiej w Śremie dotyczącej opłaty za gospodarowanie odpadami komunalnymi.</p> <p>Skarga dotyczyła m.in. zarzutu błędnej oceny skrócenia vacatio legis o jeden dzień, przypadający na ustawowo wolny dzień, oraz zasadności takiego skrócenia w kontekście zapewnienia stabilności prawa miejscowego i obowiązku informowania mieszkańców o wysokości opłat.</p> <p>Po rozpoznaniu sprawy na rozprawie w dniu <b>15 maja 2025 r.</b>, Wojewódzki Sąd Administracyjny w Poznaniu <b>oddalił skargę Rady Miejskiej w Śremie</b>. Sąd uznał, że skarga była bezzasadna, ponieważ § 12 uchwały naruszał przepisy dotyczące 14-dniowego vacatio legis określone w art. 4 ust. 1 ustawy o ogłaszaniu aktów normatywnych, a organ nadzorczy prawidłowo stwierdził jej nieważność w tym zakresie. WSA potwierdził również, że Rada Miejska i jej przewodniczący mieli prawo do wniesienia skargi.</p> <p>Na mocy wyroku Wojewódzkiego Sądu Administracyjnego (sygn. akt <b>I SA/Po 172/25</b>), który podtrzymał rozstrzygnięcie Regionalnej Izby Obrachunkowej o nieważności uchwały nr 79/IX/2024 Rady Miejskiej w Śremie z dnia <b>17 grudnia 2024 r.</b> w sprawie wyboru metody ustalenia opłaty za gospodarowanie odpadami komunalnymi oraz ustalenia stawek tej opłaty – w części dotyczącej terminu wejścia w życie nowych stawek – <b>część opłaty pobranej w styczniu 2025 r. została uznana za nienależną.</b></p> | N |
| 7. | <p><b>Uchwała Nr 96/X/2025 z 27.02.2025 r.</b> zmieniająca uchwałę w sprawie nadania nazw nowym ulicom w gminie Śrem;</p>                     | <p>Uchwała zrealizowana.</p> <p>Uchwała opublikowana w Dz. Urz. Woj. Wielk. z 2025 r. poz.1899 z dn. 04.03.2025 r, weszła w życie z dniem 19.03.2025 r. Nazwy ulic zostały ujęte w rejestrze TERYT.</p>   | O |

|     |   |  |   |
|-----|---|--|---|
| 8.  | <p><b>Uchwała Nr 97/X/2025 z 27.02.2025 r.</b> w sprawie przejęcia od Powiatu Śremskiego zadania w zakresie zarządzania drogą powiatową nr 4072P;</p>   | <p>Uchwała w trakcie realizacji.<br/>Przejęcie zadania w zakresie zarządzania drogą powiatową nr 4072P związane jest z budową ścieżki pieszo – rowerowej w kierunku miejscowości Dabrowa. Gmina Śrem, jako członek Stowarzyszenia Metropolia Poznań, ma możliwość pozyskania środków finansowych pochodzących z Unii Europejskiej na realizację przedmiotowego zadania.</p>  | O |
| 9.  | <p><b>Uchwała Nr 98/X/2025 z 27.02.2025 r.</b> w sprawie wysokości diet radnych Rady Miejskiej w Śremie;</p>  | <p>W trakcie bieżącej realizacji.<br/>Uchwała określała zasady wynagradzania radnych za pełnienie funkcji w organach gminy, jest to forma rekompensaty za czas, pracę i zaangażowanie w realizację obowiązków publicznych. Wysokość diet została dostosowana do obowiązujących możliwości finansowych gminy, co odzwierciedla politykę racjonalnego gospodarowania środkami publicznymi. Ponadto podjęcie nowej uchwały było konieczne ze względu na obowiązek dostosowania do obowiązujących przepisów. Na podstawie aktualnych orzecznictw sądów administracyjnych dotyczących uchwał podejmowanych na podstawie art. 25 ust. 4 w związku z art. 40 ustawy z 8 marca 1990 r. o samorządzie gminnym, uchwała ta stanowi akt prawa miejscowego i winna być ogłoszona na zasadach i w trybie określonym w ustawie z dnia 20 lipca 2000 r. o ogłoszeniu aktów prawnych. Brak publikacji przedmiotowej uchwały w Dzienniku Urzędowym Województwa Wielkopolskiego może stanowić przesłankę do jej unieważnienia. Na jej podstawie następują comiesięczna wypłata diet radnych.</p> | O |
| 10. | <p><b>Uchwała Nr 99/X/2025 z 27.02.2025 r.</b> w sprawie zasad zwrotu kosztów podróży służbowych przysługujących radnym oraz ustalenia wysokości stawek za jeden kilometr przebiegu za przejazd pojazdem niebędącym własnością gminy;</p> | <p>W trakcie bieżącej realizacji.<br/>Uchwała określa zasady zwrotu kosztów podróży służbowych przysługujących radnym oraz stawki za przejazd pojazdem niebędącym własnością gminy, zapewniając radnym możliwość realizacji obowiązków związanych z funkcjonowaniem Rady Miejskiej. Ponadto podjęcie nowej uchwały było konieczne ze względu na obowiązek dostosowania do obowiązujących przepisów. W orzecznictwie sądów administracyjnych ugruntował się podgląd, zgodnie z którym przedmiotowa uchwała stanowi akt prawa miejscowego i winna być ogłoszona na zasadach i w trybie określonym w ustawie z dnia 20 lipca 2000 r. o ogłoszeniu aktów prawnych. Brak publikacji przedmiotowej uchwały w Dzienniku Urzędowym Województwa Wielkopolskiego może stanowić przesłankę do jej unieważnienia.</p>  | O |
| 11. | <p><b>Uchwała Nr 100/X/2025 z 27.02.2025 r.</b> w sprawie Programu „Rodzina 3+” w gminie Śrem;</p>  | <p>Uchwała w trakcie realizacji.<br/>Uchwała wprowadziła na terenie gminy Śrem Program „Rodzina 3+”, który kontynuuje przesłanki Programu uchwalonego w 2013 r. Program skierowany jest do rodzin wychowujących troje i więcej dzieci, które mogą korzystać z preferencyjnych cen towarów oraz usług np. kulturalnych, rekreacyjnych i edukacyjnych, dostępnych w ramach karty rabatowej „Rodzina 3+”.<br/>W 2025 r. wydano 240 nowe karty Programu „Rodzina 3+” dla 46 rodzin</p>   | O |

|     |  |   |   |
|-----|--|---|---|
| 12. | <b>Uchwała Nr 101/X/2025 z 27.02.2025 r.</b> w sprawie rozpatrzenia petycji złożonej przez Urząd Cywilnej i Demokratycznej Kontroli;   | Uznano, że petycja nie zasługuje na uwzględnienie, ponieważ przedmiot petycji nie mieści się w zakresie zadań i kompetencji Rady Miejskiej określonej w art. 7 ustawy o samorządzie gminnym.  | O |
| 13. | <b>Uchwała Nr 102/X/2025 z 27.02.2025 r.</b> zmieniająca uchwałę w sprawie uchwały budżetowej gminy Śrem na 2025 rok;  | Uchwała zrealizowana. Budżet za 2025 został wykonany.   | N |
| 14. | <b>Uchwała Nr 103/X/2025 z 27.02.2025 r.</b> zmieniająca uchwałę w sprawie uchwalenia Wieloletniej Prognozy Finansowej Gminy Śrem.   | Uchwała zrealizowana. Budżet za 2025 został wykonany, uchwalono prognozę na nowy okres.   | N |
| 15. | <b>Uchwała Nr 104/XI/2025 z 27.03.2025 r.</b> w sprawie ustalenia sposobu sprawienia przez gminę Śrem pogrzebu osobom zmarłym oraz pochówku dzieci martwo urodzonych;  | Uchwała w trakcie realizacji.<br><br>W 2025 r. w ramach realizacji uchwały sprawiono 2 pogrzeby osób dorosłych w formie kremacji oraz dokonano 3 pochówków w formie kremacji płodów poronionych.  | O |
| 16. | <b>Uchwała Nr 105/XI/2025 z 27.03.2025 r.</b> zmieniającego uchwałę w sprawie trybu udzielania i rozliczania dotacji dla przedszkoli, innych form wychowania przedszkolnego i szkół niepublicznych i publicznych prowadzonych przez osoby prawne niebędące jednostkami samorządu terytorialnego lub osoby fizyczne oraz trybu przeprowadzania kontroli prawidłowości ich pobrania i wykorzystania; | Uchwała w trakcie realizacji.<br><br>Podjęcie przedmiotowej Uchwały było wynikiem przyjęcia Ustawy z dnia 1 października 2024r. o dochodach jednostek samorządu terytorialnego (Dz. U. z 2024 r. poz. 1572, 1717) oraz Rozporządzenia Ministra Edukacji z dnia 18 grudnia 2024 r. w sprawie sposobu podziału łącznej kwoty potrzeb oświatowych między jednostki samorządu terytorialnego w roku 2025 (Dz. U. z 2024 r. poz. 1930), które wprowadziły od dnia 1 stycznia 2025 r. zmiany powodujące konieczność dostosowania dotychczas obowiązującej uchwały do zmian przepisów prawa. | O |

|     |  |   |   |
|-----|--|---|---|
| 17. | <p><b>Uchwała Nr 106/XI/2025 z 27.03.2025 r.</b> w sprawie wykazu kąpielisk i okresu sezonu kąpielowego na terenie gminy Śrem w 2025 r;</p>  | <p>Uchwała została zrealizowana. Ustawa z dnia 20 lipca 2017 r. Prawo wodne nałożyła na Radę Miejską obowiązek podjęcia corocznie uchwały w sprawie określenia czasu trwania sezonu kąpielowego oraz wykazu kąpielisk na terenie gminy. Organizację kąpieliska na terenie gminy Śrem w 2025 roku planuje tylko Burmistrz. W tym celu zostały zebrane wszystkie dokumenty i informacje niezbędne do utworzenia kąpieliska przewidziane ww. ustawą i przedstawione Burmistrzowi Śremu w dniu 16 grudnia 2024 r. Kąpielisko zostało zlokalizowane w Śremie w rejonie ul. Jeziornej nad Jeziorem Grzymisławskim i funkcjonować w okresie od 27 czerwca 2025 r. do 31 sierpnia 2025 r. Projekt uchwały uzyskał pozytywną opinię Państwowego Powiatowego Inspektora Sanitarnego w Śremie z dnia 12 lutego 2025 r., Głównego Inspektora Ochrony Środowiska z dnia 10 lutego 2025 r., Państwowego Gospodarstwa Wodnego Wody Polskie RZGW w Poznaniu z dnia 4 lutego 2025 r. oraz Gospodarstwa Rybackiego „Miłosław” z dnia 6 lutego 2025 r.</p> | N |
| 18. | <p><b>Uchwała Nr 107/XI/2025 z 27.03.2025 r.</b> w sprawie miejscowego planu zagospodarowania przestrzennego terenu górniczego w Lucinach – złoża kruszywa naturalnego „Luciny VII”;</p>                     | <p>Uchwała zrealizowana. Uchwała weszła w życie z dniem 2 maja 2025 r. i od tego dnia jest podstawą uzyskania koncesji na eksploatację kopaliny ze złoża metodą odkrywkową.</p>   | O |
| 19. | <p><b>Uchwała Nr 108/XI/2025 z 27.03.2025 r.</b> w sprawie przystąpienia do sporządzenia miejscowego planu zagospodarowania przestrzennego obszaru położonego przy ul. Ks. Jerzego Popiełuszki w Śremie;</p> | <p>Uchwała w trakcie realizacji. Procedura uchwalania będzie kontynuowana po wejściu w życie planu ogólnego gminy.</p>  | O |
| 20. | <p><b>Uchwała Nr 109/XI/2025 z 27.03.2025 r.</b> w sprawie przystąpienia do sporządzenia miejscowego planu zagospodarowania przestrzennego działki o nr ewid. 2459, obręb Śrem;</p>                          | <p>Uchwała w trakcie realizacji. Procedura uchwalania będzie kontynuowana po wejściu w życie planu ogólnego gminy.</p>  | O |

|     |  |  |   |
|-----|--|--|---|
| 21. | <b>Uchwała Nr 110/XI/2025 z 27.03.2025 r.</b> w sprawie przystąpienia do sporządzenia zmiany miejscowego planu zagospodarowania przestrzennego dla terenu położonego we wsi Zbrudzewo; | Uchwała w trakcie realizacji. Projekt został uzgodniony i zaopiniowany przez organy i instytucje zewnętrzne i jest przygotowywany do poddania konsultacjom społecznym.   | O |
| 22. | <b>Uchwała Nr 111/XI/2025 z 27.03.2025 r.</b> w sprawie przystąpienia do sporządzenia miejscowego planu zagospodarowania przestrzennego terenu działalności gospodarczej w Nochowiu;   | Uchwała w trakcie realizacji. Projekt został uzgodniony i zaopiniowany przez organy i instytucje zewnętrzne i jest przygotowywany do poddania konsultacjom społecznym.   | O |
| 23. | <b>Uchwała Nr 112/XI/2025 z 27.03.2025 r.</b> w sprawie wskazania wstępnego miejsca lokalizacji nowego przystanku komunikacyjnego w miejscowości Niestabin;                            | Uchwała w trakcie realizacji.<br>Na podstawie podjętej uchwały zostanie utworzony nowy przystanek komunikacyjny w ciągu drogi powiatowej nr 2464P w miejscowości Niestabin. W tym celu zostanie opracowany projekt zmiany stałej organizacji ruchu, dotyczący wprowadzenia nowego przystanku komunikacyjnego.  | O |
| 24. | <b>Uchwała Nr 113/XI/2025 z 27.03.2025 r.</b> w sprawie wskazania wstępnego miejsca lokalizacji nowego przystanku komunikacyjnego w miejscowości Orkowo;                               | Uchwała w trakcie realizacji.<br>Na podstawie podjętej uchwały zostanie utworzony nowy przystanek komunikacyjny w ciągu drogi powiatowej nr 2464P w miejscowości Orkowo. W tym celu zostanie opracowany projekt zmiany stałej organizacji ruchu, dotyczący wprowadzenia nowego przystanku komunikacyjnego.     | O |
| 25. | <b>Uchwała Nr 114/XI/2025 z 27.03.2025 r.</b> w sprawie wskazania wstępnego miejsca lokalizacji nowego przystanku komunikacyjnego w miejscowości Krzyżanowo;                           | Uchwała w trakcie realizacji.<br>Na podstawie podjętej uchwały zostanie utworzony nowy przystanek komunikacyjny w ciągu drogi powiatowej nr 4069P w miejscowości Krzyżanowo. W tym celu zostanie opracowany projekt zmiany stałej organizacji ruchu, dotyczący wprowadzenia nowego przystanku komunikacyjnego. | O |

|     |  |   |   |
|-----|--|---|---|
| 26. | <b>Uchwała Nr 115/XI/2025 z 27.03.2025 r.</b> w sprawie wskazania wstępnego miejsca lokalizacji nowego przystanku komunikacyjnego w miejscowości Kadzewo;  | Uchwała w trakcie realizacji.<br>Na podstawie podjętej uchwały zostanie utworzony nowy przystanek komunikacyjny w ciągu drogi powiatowej nr 4073P w miejscowości Kadzewo. W tym celu zostanie opracowany projekt zmiany stałej organizacji ruchu, dotyczący wprowadzenia nowego przystanku komunikacyjnego.     | O |
| 27. | <b>Uchwała Nr 116/XI/2025 z 27.03.2025 r.</b> w sprawie wskazania wstępnych miejsc lokalizacji nowych przystanków komunikacyjnych w miejscowości Góra;     | Uchwała w trakcie realizacji.<br>Na podstawie podjętej uchwały zostaną utworzone dwa nowe przystanki komunikacyjne w ciągu drogi powiatowej nr 4062P w miejscowości Góra. W tym celu zostanie opracowany projekt zmiany stałej organizacji ruchu, dotyczący wprowadzenia nowego przystanku komunikacyjnego.     | O |
| 28. | <b>Uchwała Nr 117/XI/2025 z 27.03.2025 r.</b> w sprawie wskazania wstępnych miejsc lokalizacji nowych przystanków komunikacyjnych w miejscowości Nochówko; | Uchwała w trakcie realizacji.<br>Na podstawie podjętej uchwały zostaną utworzone dwa nowe przystanki komunikacyjne w ciągu drogi powiatowej nr 4073P w miejscowości Nochówko. W tym celu zostanie opracowany projekt zmiany stałej organizacji ruchu, dotyczący wprowadzenia nowego przystanku komunikacyjnego. | O |

|     |  |   |   |
|-----|--|---|---|
| 29. | <p><b>Uchwała Nr 118/XI/2025 z 27.03.2025 r.</b> w sprawie Programu opieki nad zwierzętami bezdomnymi oraz zapobiegania bezdomności zwierząt na terenie gminy Śrem w 2025 r;</p> | <p>Celem Programu była opieka nad zwierzętami bezdomnymi i zapobieganie bezdomności zwierząt na terenie gminy Śrem w 2025 r.</p> <p>Program obejmował:</p> <ol style="list-style-type: none"> <li>1) zapewnienie bezdomnym zwierzętom miejsca w schronisku dla zwierząt;</li> <li>2) opiekę nad wolno żyjącymi kotami, w tym ich dokarmianie oraz sterylizację i kastrację;</li> <li>3) odławianie bezdomnych zwierząt;</li> <li>4) obowiązkową sterylizację albo kastrację zwierząt w schronisku dla zwierząt;</li> <li>5) poszukiwanie właścicieli dla bezdomnych zwierząt;</li> <li>6) usypianie ślepych miotów;</li> <li>7) wskazanie gospodarstwa rolnego w celu zapewnienia miejsca dla zwierząt gospodarskich;</li> <li>8) zapewnienie całodobowej opieki weterynaryjnej w przypadkach zdarzeń drogowych z udziałem zwierząt.</li> </ol> <p>W ramach Programu opieki nad zwierzętami bezdomnymi oraz zapobiegania bezdomności zwierząt na terenie gminy Śrem w 2025 roku gmina Śrem:</p> <ul style="list-style-type: none"> <li>- zorganizowała akcję sterylizacji i kastracji kotów wolno żyjących z terenu gminy Śrem, w ramach której zabiegowi zostało poddanych łącznie 66 kotów wolno żyjących za łączną kwotę 15 tys. zł,</li> <li>- zakupiono 500 kg karmy dla kotów, którą rozdysponowano opiekunom społecznym kotów wolno żyjących, za łączną kwotę 4 050,00 zł.</li> </ul> <p>Na realizację zadań wynikających z Programu zostały wydatkowane środki finansowe z budżetu gminy Śrem w łącznej wysokości 1 231 519,60 zł, w tym łącznie z wyżej wymienionymi zadaniami na:</p> <ol style="list-style-type: none"> <li>1) dotację celową na wsparcie realizacji zadania publicznego pod nazwą „Prowadzenie Międzygminnego Schroniska dla Bezdomnych Zwierząt w Gaju” – 1 108 000,00 zł, z czego:       <ol style="list-style-type: none"> <li>a) środki własne gminy Śrem to 432 120,00 zł,</li> <li>b) środki powierzone z gmin uczestniczących w porozumieniu międzygminnym to 675 880,00 zł;</li> <li>c) środki na zapewnienie całodobowego dyżuru weterynaryjnego tj. gotowości do świadczenia interwencyjnych działań weterynaryjnych na rzecz zwierząt bezdomnych oraz wolno żyjących na terenie gminy Śrem oraz na ewentualne wydatki poniesione na świadczenie interwencyjnych działań weterynaryjnych na rzecz zwierząt bezdomnych oraz wolno żyjących na terenie gminy Śrem za łączną kwotę 123 519,60 zł.</li> </ol> </li> </ol> | O |
|-----|--|---|---|

|     |  |   |   |
|-----|--|---|---|
| 30. | <p><b>Uchwała Nr 119/XI/2025 z 27.03.2025 r.</b> w sprawie wyznaczenia dodatkowego przedstawiciela do Zgromadzenia Związku Powiatowo-Gminnego „Wielkopolski Transport Regionalny”;</p> | <p>Uchwała w trakcie realizacji.<br/>W związku z faktem, iż gmina Śrem jest trzecim pod względem wielkości udziałowcem w Związku Powiatowo-Gminnym "Wielkopolski Transport Regionalny", zgodnie z zapisami Statutu Związku gmina Śrem uzyskała prawo do wskazania jednego dodatkowego przedstawiciela na Zgromadzenie poza dotychczasowym przedstawicielem. Dodatkowy przedstawiciel na Zgromadzenie funkcję pełni w okresie od 1 kwietnia 2025 roku do 31 marca 2026 roku. Od 1 kwietnia 2025 roku dodatkowy przedstawiciel reprezentował gminę Śrem na 3 Zgromadzeniach Związku Powiatowo-Gminnego „Wielkopolski Transport Regionalny”, które odbyły się 9 czerwca 2025 r., 13 października 2025 r. oraz 21 listopada 2025 r.</p>                 | O |
| 31. | <p><b>Uchwała Nr 120/XI/2025 z 27.03.2025 r.</b> zmieniającego uchwałę w sprawie uchwały budżetowej gminy Śrem na 2025 rok;</p>  | <p>Uchwała zrealizowana. Budżet za 2025 został wykonany.</p>  | N |
| 32. | <p><b>Uchwała Nr 121/XI/2025 z 27.03.2025 r.</b> zmieniającego uchwałę w sprawie uchwalenia Wieloletniej Prognozy Finansowej Gminy Śrem;</p>   | <p>Uchwała zrealizowana. Budżet za 2025 został wykonany, uchwalono prognozę na nowy okres.</p>  | N |
| 33. | <p><b>Uchwała Nr 122/XI/2025 z 27.03.2025 r.</b> w sprawie zaciągnięcia pożyczki długoterminowej wspierającej zieloną transformację miast w Banku Gospodarstwa Krajowego</p>           | <p>Uchwała w trakcie realizacji.<br/>Podstawowymi zaletami pożyczki, jest możliwość refinansowania wydatków poniesionych w latach 2020-2024, długi okres spłaty zobowiązania, możliwość karencji w spłacie kapitału, możliwość umorzenia 5% kwoty pożyczki.<br/>Zmieniona została uchwałą Nr 167/XVI/2025 Rady Miejskiej w Śremie z dnia 26 czerwca 2025 r. zmieniająca uchwałę w sprawie zaciągnięcia pożyczki długoterminowej wspierającej zieloną transformację miast w Banku Gospodarstwa Krajowego, w związku z uaktualnieniem wniosku złożonego w Banku Gospodarstwa Krajowego odnośnie zaciągnięcia pożyczki długoterminowej wspierającej zieloną transformację miast zmianie uległ okres spłaty pożyczki z „2026-2036 ” na „2025-2035”.</p> | O |

|     |   |   |   |
|-----|---|---|---|
| 34. | <b>Uchwała Nr 123/XII/2025 z 24.04.2025 r.</b> zmieniającego uchwałę w sprawie szczegółowych warunków przyznawania stypendium Burmistrza Śremu dla uzdolnionych uczniów w ramach Gminnego Programu Wsparcia Edukacji Uzdolnionych Dzieci i Młodzieży; | Uchwała wprowadziła zmianę do zapisów uchwały 605/LII/2024 Rady Miejskiej w Śremie z dnia 11 kwietnia 2024 r., która polegała na zmianie kryteriów uzyskania Stypendium Burmistrza Śremu za wysokie osiągnięcia sportowe.   | O |
| 35. | <b>Uchwała Nr 124/XII/2025 z 24.04.2025 r.</b> w sprawie nadania nazwy ulicy w miejscowości Błociszewo;   | Uchwała zrealizowana.<br>Uchwała opublikowana w Dz. Urz. Woj. Wielk. z 2025 r. poz. 3924 z dn. 05.05.2025 r., weszła w życie z dniem 20.05.2025 r. Nazwa ulicy została ujęta w rejestrze TERYT.   | O |
| 36. | <b>Uchwała Nr 125/XII/2025 z 24.04.2025 r.</b> w sprawie szczegółowych zasad utrzymania czystości i porządku na terenie gminy Śrem;   | Uchwała w trakcie realizacji.<br>Uchwała wprowadza Regulamin utrzymania czystości i porządku na terenie gminy Śrem. Przedmiotowa uchwała w porównaniu do poprzedniej treści Regulaminu ogranicza częstotliwość odbioru odpadów selektywnych, przenosi obowiązek dostarczania odpadów gabarytowych, elektronicznych i elektrycznych przez mieszkańców Gminy Śrem bezpośrednio do Punktu Selektywnej Zbiórki Odpadów Komunalnych. Doprecyzowuje także zasady usuwania nieczystości ciekłych określa minimalną częstotliwość opróżniania zbiorników bezodpływowych. Dodatkowo reguluje zasady utrzymywania pszczoł na terenach nierolniczych.<br><br>Zapisy określone w przedmiotowej uchwale zaczną obowiązywać od dnia 1 stycznia 2026 roku.<br><br>Projekt uchwały uzyskał opinię Nr ON-HK.9011.57.2025 z dnia 1 kwietnia 2025 r. Państwowego Powiatowego Inspektora Sanitarnego w Śremie | O |

|     |  |  |   |
|-----|--|--|---|
| 37. | <p><b>Uchwała Nr 126/XII/2025 z 24.04.2025 r.</b> w sprawie szczegółowego sposobu i zakresu świadczenia usług w zakresie odbierania odpadów komunalnych od właścicieli nieruchomości i zagospodarowania tych odpadów, w zamian za uiszczoną przez właściciela nieruchomości opłatę za gospodarowanie odpadami komunalnymi;</p> | <p>Uchwała w trakcie realizacji.<br/>                 Podjęcie niniejszej uchwały wynika ze zmian w uchwale w sprawie szczegółowych zasad utrzymania czystości i porządku na terenie gminy Śrem.<br/>                 Projekt uchwały uzyskał opinię Nr ON-HK. 9011.58.2025 z dnia 1 kwietnia 2025 r. Państwowego Powiatowego Inspektora Sanitarnego w Śremie.</p>   | O |
| 38. | <p><b>Uchwała Nr 127/XII/2025 z 24.04.2025 r.</b> w sprawie określenia terminu, częstotliwości i trybu uiszczania opłaty za gospodarowanie odpadami komunalnymi;</p>   | <p>Uchwała w trakcie realizacji.<br/>                 Uchwała została przyjęta w związku z koniecznością usprawnienia systemu gospodarowania odpadami komunalnymi oraz zapewnienia jego stabilności finansowej.<br/>                 Wprowadzenie miesięcznego okresu rozliczeniowego porządkuje zasady wnoszenia opłat, zwiększa ich przewidywalność oraz umożliwia równomierne rozłożenie obciążeń finansowych mieszkańców w ciągu roku.<br/>                 Jednocześnie rozwiązanie to zapewnia regularne wpływy środków, co ułatwia bieżące finansowanie systemu oraz bardziej efektywne zarządzanie środkami przeznaczonymi na gospodarkę odpadami.</p> | O |

|     |  |   |   |
|-----|--|---|---|
| 39. | <p><b>Uchwała Nr 128/XII/2025 z 24.04.2025 r.</b> w sprawie podziału sołectwa Zbrudzewo;</p>   | <p>Uchwała zrealizowana.</p> <p>15 listopada 2024 r. wpłynął wniosek mieszkańców Zbrudzewa z prośbą o przeprowadzenie konsultacji społecznych w zakresie podziału sołectwa Zbrudzewo na dwie części. Wniosek został uzasadniony różnymi potrzebami mieszkańców z uwagi na położenie wsi po dwóch przeciwległych stronach obwodnicy Śremu. Powyższy wniosek był zgodny z § 7 uchwały nr 427/XLIV/2018 Rady Miejskiej w Śremie z dnia 26 kwietnia 2018 roku w sprawie zasad i trybu przeprowadzania konsultacji społecznych, w związku z tym Burmistrz Śremu 2 grudnia 2024 r. wyraził zgodę na przeprowadzenie przedmiotowych konsultacji społecznych. W dniach od 19 do 30 marca 2025 r. Urząd Miejski w Śremie przeprowadził konsultacje społeczne dotyczące propozycji podziału dotychczasowego sołectwa Zbrudzewo na dwa odrębne sołectwa. Celem konsultacji było zebranie opinii mieszkańców na temat zasadności tej zmiany, oczekiwanych efektów oraz preferencji związanych z wariantami podziału i nazwą nowej jednostki pomocniczej. W konsultacjach społecznych wzięło udział łącznie 308 mieszkańców:</p> <p>1) 273 osoby wypełniły ankietę elektronicznie;<br/>2) 35 osób skorzystało z wersji papierowej.</p> <p>Wyniki konsultacji: 95% uczestników (292 osoby) opowiedziało się za podziałem sołectwa Zbrudzewo. Spośród dwóch zaproponowanych wariantów podziału:</p> <p>1) 53% (163 osoby) wskazało Propozycję B;<br/>2) 46% (143 osoby) wybrało Propozycję A;<br/>3) 2 osoby nie zadeklarowały wyboru żadnej opcji.</p> <p>W kwestii nazwy nowego sołectwa:</p> <p>1) 53% uczestników zaproponowało nazwę „Zbrudzewo Nowe”;<br/>2) 31% wskazało „Zbrudzewo Nowe Osiedle”;<br/>3) 15% podało inne propozycje (najczęściej: „Nowe Zbrudzewo”, „Zbrudzewko”, „Zbrudzewo Wielkie”).</p> <p>9 kwietnia 2025 roku odbyło się zebranie wiejskie sołectwa Zbrudzewo, na którym została podjęta uchwała zebrania wiejskiego w sprawie podziału sołectwa Zbrudzewo na dwa odrębne sołectwa. 48 zebranych było za podziałem sołectwa, 0 osób przeciw, 3 osoby wstrzymały się od głosu, 1 osoba odmówiła wzięcia udziału w głosowaniu.</p> | N |
| 40. | <p><b>Uchwała Nr 129/XII/2025 z 24.04.2025 r.</b> w sprawie przystąpienia do sporządzenia zmiany miejscowego planu zagospodarowania przestrzennego dla wschodniej części obrębu Binkowo;</p> | <p>Uchwała w trakcie realizacji. Obwieszczono i ogłoszono o przystąpieniu do sporządzenia zmiany planu. Wpłynęło sześć wniosków.</p>  | O |

|     |   |  |   |
|-----|---|--|---|
| 41. | <b>Uchwała Nr 130/XII/2025 z 24.04.2025 r.</b> w sprawie utworzenia i przystąpienia przez gminę Śrem do spółdzielni energetycznej „Śremska Spółdzielnia Energetyczna”;  | Członkami spółdzielni zostali: gmina Śrem, Śremski Sport Sp. z o.o., Śremskie Wodociągi Sp. z o.o., Przedsiębiorstwo Gospodarki Komunalnej w Śremie Sp. z o.o. oraz En-Mar 3 Sp. z o.o. z siedzibą w Zbęczach-Pole (wytwórca) Śremska Spółdzielnia Energetyczna została wpisana do Krajowego Rejestru Sądowego, a jej dane zostały zamieszczone w wykazie prowadzonym przez Dyrektora Generalnego Krajowego Ośrodka Wsparcia Rolnictwa.  | O |
| 42. | <b>Uchwała Nr 131/XII/2025 z 24.04.2025 r.</b> w sprawie rozpatrzenia petycji Ogólnopolskiego Zrzeszenia Sędziów AEQUITAS z siedzibą w Łodzi w sprawie obrony konstytucyjnej zasady niezawisłości i niezależności sędziów polskich;   | Uznano, że petycja nie zasługuje na uwzględnienie, ponieważ obowiązujące przepisy prawa nie przyznają organom samorządu terytorialnego prawa o decydowaniu o tym, w jaki sposób należy powoływać sędziów i rozwiązywać problemy w sądownictwie.  | O |
| 43. | <b>Uchwała Nr 132/XII/2025 z 24.04.2025 r.</b> w sprawie rozpatrzenia petycji złożonej w sprawie zniesienia opłat za parkowanie dla mieszkańców ul. Plac 20 Października w Śremie w Strefie Płatnego Parkowania położonej przy rynku; | Uznano, że petycja nie zasługuje na uwzględnienie, ponieważ opłaty za postój pojazdu na drogach publicznych stanowią czynnik kształtujący dostęp użytkowników dróg do obszarów o deficycie miejsc postojowych, a ponadto pod petycją zebrano 34 podpisy, z których tylko jeden należy do mieszkańca ul. Plac 20 Października.  | O |
| 44. | <b>Uchwała Nr 133/XII/2025 z 24.04.2025 r.</b> zmieniająca uchwałę w sprawie przeprowadzenia konsultacji dotyczących budżetu obywatelskiego;  | Uchwała wprowadziła zmiany usprawniające realizację Budżetu Obywatelskiego Śremu, stanowiące odpowiedź na uwagi mieszkańców zgłaszane w procesie ewaluacji. Zmiany dotyczyły: ograniczenia projektów oświatowych, eliminacji praktyk tworzenia koalicji oraz aktualizacji załączników – w tym dostosowania do przepisów o ochronie danych osobowych i wprowadzenia nowych kryteriów oceny projektów. Na podstawie nowych zasad została przeprowadzona kolejna edycja Budżetu Obywatelskiego Śremu w 2025 roku. | O |
| 45. | <b>Uchwała Nr 134/XII/2025 z 24.04.2025 r.</b> w sprawie Statutu gminy Śrem;  | Rada Miejska przyjęła wejście w życie nowego Statutu gminy Śrem, regulującego ustrój gminy, organizację organów gminy oraz zasady ich funkcjonowania, zgodnie z obowiązującymi przepisami prawa.   | O |

|     |  |  |   |
|-----|--|--|---|
| 46. | <b>Uchwała Nr 135/XII/2025 z 24.04.2025 r.</b> zmieniającego uchwałę w sprawie uchwały budżetowej gminy Śrem na 2025 rok;              | Uchwała zrealizowana. Budżet za 2025 został wykonany.  | N |
| 47. | <b>Uchwała Nr 136/XII/2025 z 24.04.2025 r.</b> zmieniającego uchwałę w sprawie uchwalenia Wieloletniej Prognozy Finansowej Gminy Śrem. | Uchwała zrealizowana. Budżet za 2025 został wykonany, uchwalono prognozę na nowy okres.  | N |
| 48. | <b>Uchwała Nr 137/XII/2025 z 24.04.2025 r.</b> zmieniająca uchwałę w sprawie opłat targowych   | Uchwała w trakcie realizacji.<br>Zmiany zostały wprowadzone w związku z potrzebą uregulowania kwestii prowadzenia handlu na Targowisku Miejskim w Śremie w dniach wyznaczonych przez Burmistrza Śremu jako „Święto Miasta”. Wprowadzono dodatkowe stawki opłat targowych obowiązujące w trakcie imprezy okolicznościowej „Święto Miasta”. Powyższe ma na celu: - zwiększenie wpływów do budżetu gminy z tytułu opłat targowych, - częściowe pokrycie kosztów organizacji wydarzenia, - umożliwienie promocji lokalnych przedsiębiorców, rękodzielników i producentów, - wzmocnienie działań promocyjnych gminy Śrem poprzez stworzenie przestrzeni do prezentacji lokalnych produktów i oferty handlowej. Dla porównania: szacowane dzienne wpływy według dotychczas obowiązujących stawek opłat targowych pobieranych na Targowisku w środy i w soboty, przy sprzedaży prowadzonej na powierzchni handlowej o pow. ok. 600 m2 wynosiłyby około 300,00 zł, natomiast po wprowadzeniu nowych stawek – ok. 24 000,00 zł. Zmiany nie mają wpływu na wysokość opłat ponoszonych przez osoby handlujące na Targowisku w pozostałe dni – nowe stawki obowiązują wyłącznie w dni wyznaczone jako „Święto Miasta”. | O |
| 49. | <b>Uchwała Nr 138/XIII/2025 z 15.05.2025 r.</b> w sprawie powołania stałych komisji Rady Miejskiej w Śremie;                           | Rada Miejska w Śremie 15.05.2025 r. powołała następujące komisje stałe:<br>1) Komisja Rewizyjna; 2) Komisja Budżetu i Finansów; 3) Komisja Edukacji, Kultury i Sportu; 4) Komisja Zdrowia, Polityki Społecznej i Bezpieczeństwa; 5) Komisja Wsi, Ochrony Środowiska, Rozwoju i Polityki Przestrzennej; 6) Komisja Skarg, Wniosków i Petycji.   | O |
| 50. | <b>Uchwała Nr 139/XIII/2025 z 15.05.2025 r.</b> w sprawie wyboru członków Komisji Edukacji, Kultury i Sportu Rady Miejskiej w Śremie;  | 15 maja 2025 r. Rada Miejska w Śremie ustaliła się następujący skład osobowy Komisji Edukacji, Kultury i Sportu Rady Miejskiej w Śremie: 1) Krzysztof Lewandowski; 2) Katarzyna Sarnowska; 3) Jakub Strzelec; 4) Tomasz Wojna; 5) Zdzisław Żeleźny.  | N |

|     |   |  |   |
|-----|---|--|---|
| 51. | <b>Uchwała Nr 140/XIII/2025 z 15.05.2025 r.</b> w sprawie wyboru członków Komisji Wsi, Ochrony Środowiska, Rozwoju i Polityki Przestrzennej;                                  | 15 maja 2025 r. Rada Miejska w Śremie ustaliła następujący skład osobowy Komisji Wsi, Ochrony Środowiska, Rozwoju i Polityki Przestrzennej Rady Miejskiej w Śremie:<br>1) Łukasz Brzeziński; 2) Jerzy Cieślewicz; 3) Andrzej Mieloszyński; 4) Tomasz Przybylski; 5) Maria Sokołowska -Nowak; 6) Nina Stępa; 7) Cezary Strzelec; 8) Edward Szczepański; 9) Bartosz Żeleźny.   | O |
| 52. | <b>Uchwała Nr 141/XIII/2025 z 15.05.2025 r.</b> w sprawie wyboru członków Komisji Zdrowia, Polityki Społecznej i Bezpieczeństwa;  | 15 maja 2025 r. Rada Miejska w Śremie ustaliła następujący skład osobowy Komisji Zdrowia, Polityki Społecznej i Bezpieczeństwa Rady Miejskiej w Śremie:<br>1) Justyna Bąkowska; 2) Łukasz Brzeziński; 3) Artur Konon; 4) Katarzyna Łeńska - Szewczak; 5) Katarzyna Sarnowska; 6) Nina Stępa; 7) Paulina Szulc.   | O |
| 53. | <b>Uchwała Nr 142/XIII/2025 z 15.05.2025 r.</b> w sprawie wyboru członków Komisji Budżetu i Finansów Rady Miejskiej w Śremie;   | 15 maja 2025 r. Rada Miejska w Śremie ustaliła następujący skład osobowy Komisji Budżetu i Finansów Rady Miejskiej w Śremie:<br>1) Justyna Bąkowska; 2) Adam Lewandowski; 3) Andrzej Mieloszyński; 4) Piotr Mulkowski; 5) Cezary Strzelec; 6) Katarzyna Łeńska - Szewczak; 7) Zdzisław Żeleźny   | O |
| 54. | <b>Uchwała Nr 143/XIII/2025 z 15.05.2025 r.</b> w sprawie wyboru Przewodniczącego, Zastępcy Przewodniczącego oraz członków Komisji <b>Rewizyjnej</b> Rady Miejskiej w Śremie; | zgodnie z uchwałą nr 134/XII/2025 Rady Miejskiej w Śremie z dnia 24 kwietnia 2025 r. w sprawie Statutu gminy Śrem, § 77 ust. 2 „ <i>W skład Komisji Rewizyjnej wchodzi 7 osób, w tym przewodniczący Komisji Rewizyjnej, jego zastępca oraz członkowie wybrani spośród radnych nie objętych ustawowym zakazem wchodzenia w skład Komisji Rewizyjnej</i> ”.<br>Rada w dniu 15.05.2025 r. dokonała następującego wyboru członków K. Rewizyjnej:<br>1) Jerzy Cieślewicz - Przewodniczący; 2) Jakub Strzelec - Zastępca Przewodniczącego; 3) Krzysztof Lewandowski - członek; 4) Piotr Mulkowski - członek; 5) Maria Sokołowska - Nowak - członek; 6) Nina Stępa - członek; 7) Paulina Szulc - członek. | O |
| 55. | <b>Uchwała Nr 144/XIII/2025 z 15.05.2025 r.</b> w sprawie wyboru członków Komisji Skarg, Wniosków i Petycji Rady Miejskiej w Śremie.  | 15 maja 2025 r. Rada Miejska w Śremie ustaliła następujący skład osobowy Komisji Skarg, Wniosków i Petycji Rady Miejskiej w Śremie:<br>1) Artur Konon; 2) Tomasz Przybylski; 3) Edward Szczepański; 4) Tomasz Wojna.   | O |
| 56. | <b>Uchwała Nr 145/XIV/2025 z 05.06.2025 r.</b> w sprawie przystąpienia do sporządzenia "Miejskiego planu adaptacji do zmian klimatu dla miasta Śrem"                          | Uchwała w trakcie realizacji.<br>Miejski plan adaptacji do zmian klimatu to dokument o charakterze strategiczno-wdrożeniowym obejmujący swoim zakresem obszar miasta Śrem. Nowelizacja Prawa ochrony środowiska wprowadziła obowiązek sporządzenia miejskich planów adaptacji do zmian klimatu przez miasta o liczbie mieszkańców równej i większej niż 20 tysięcy i przyjęcia ich nie później niż do 2 stycznia 2028 roku.  | O |

|     |   |  |   |
|-----|---|--|---|
| 57. | <b>Uchwała Nr 146/XIV/2025 z 05.06.2025 r.</b> w sprawie miejscowego planu zagospodarowania przestrzennego terenu położonego w Śremie przy ul. Szkolnej;                              | Uchwała zrealizowana. Uchwała weszła w życie z dniem 18 lipca 2025 r. i od tego dnia stała się podstawą planowania inwestycji.   | O |
| 58. | <b>Uchwała Nr 147/XIV/2025 z 05.06.2025 r.</b> w sprawie przystąpienia do sporządzenia zmiany miejscowego planu zagospodarowania przestrzennego dla zachodniej części obrębu Binkowo; | Uchwała w trakcie realizacji. Obwieszczono i ogłoszono o przystąpieniu do sporządzenia zmiany planu. Wpłynął jeden wniosek.  | O |
| 59. | <b>Uchwała Nr 148/XIV/2025 z 05.06.2025 r.</b> w sprawie dotacji na prace konserwatorskie polegające na remoncie muru dawnego klasztoru Franciszkanów przy ul. Poznańskiej w Śremie;  | Uchwała zrealizowana. Beneficjent – Parafia Rzymskokatolicka pw. NMP Wniebowziętej w Śremie, ul. Farna 9, 63-100 Śrem, zrealizowała inwestycję i rozliczyła dotację w 2025 r.  | N |
| 60. | <b>Uchwała Nr 149/XIV/2025 z 05.06.2025 r.</b> w sprawie wskazania wstępnych miejsc lokalizacji nowych przystanków komunikacyjnych w miejscowości Zbrudzewo;                          | Uchwała w trakcie realizacji.<br>Na podstawie podjętej uchwały zostały utworzone dwa nowe przystanki komunikacyjne w ciągu drogi gminnej nr 600031P w miejscowości Zbrudzewo przy ul. Ametystowej, które zostały uwzględnione od 1 września 2025 r. w rozkładzie jazdy dla nowo utworzonej linii komunikacyjnej nr 18 relacji Śrem – Zbrudzewo Nowe.   | O |
| 61. | <b>Uchwała Nr 150/XIV/2025 z 05.06.2025 r.</b> w sprawie nadania statutów sołectwom gminy Śrem;   | Utrata mocy uchwały nr 150/XIV/2025 Rady Miejskiej w Śremie z dnia 5 czerwca 2025 r. w sprawie nadania statutów sołectwom gminy Śrem, podyktowana była odmową publikacji przez redakcję Dziennika Urzędowego z powodu błędu techniczno-redakcyjnego zawartego w treści uchwały. Ustawa z dnia 20 lipca 2000 r. o ogłaszaniu aktów normatywnych i niektórych innych aktów prawnych (Dz. U. z 2019, poz. 1461) dopuszcza sprostowanie błędów wyłącznie w opublikowanych aktach prawnych, w związku z tym jedyną możliwą formą usunięcia błędów było podjęcie nowej uchwały z jednoczesną utratą mocy uchwały wadliwej. | N |

|     |  |  |   |
|-----|--|--|---|
| 62. | <b>Uchwała Nr 151/XIV/2025 z 05.06.2025 r.</b> w sprawie określenia zasad przeprowadzania naboru wniosków o zawarcie umowy najmu albo podnajmu mieszkań oraz maksymalnej wysokości miesięcznego dochodu gospodarstwa domowego; | Uchwała opublikowana w Dz. Urz. Woj. Wielk. z 2025 r. poz. 5077 z dn. 17.06.2025 r.<br>W trakcie realizacji<br>Uchwała została podjęta w związku z realizacją inwestycji polegającej na budowie 195 lokali mieszkalnych przy ul. Farnej w Śremie. Stanowi ona podstawę do przeprowadzenia procedury naboru wniosków o zawarcie umów najmu lub podnajmu mieszkań w ramach tej inwestycji. W 2025 r. nie przeprowadzono naboru wniosków na podstawie przedmiotowej uchwały. Nabór wniosków planowany jest na 2026 rok. | O |
| 63. | <b>Uchwała Nr 152/XIV/2025 z 05.06.2025 r.</b> w sprawie wyrażenia zgody na dokonanie darowizny nieruchomości położonej w Mórce przy ul. Śremskiej na rzecz powiatu śremskiego;  | Uchwała zrealizowana.<br>W dniu 16.09.2025 r. została zawarta umowa darowizny, na mocy której powiat śremski nabył prawo własności nieruchomości położonej w Mórce.  | N |
| 64. | <b>Uchwała Nr 153/XIV/2025 z 05.06.2025 r.</b> w sprawie skargi na działalność Dyrektora Muzeum Śremskiego.  | Uznano za bezzasadną, ponieważ postępowanie wyjaśniające wykazało, że Dyrektor Muzeum nie dopuścił się naruszenia zasady praworządności, a tym samym przedstawione w skardze zarzuty nie znalazły potwierdzenia.   | O |
| 65. | <b>Uchwała Nr 154/XIV/2025 z 05.06.2025 r.</b> w sprawie skargi na Burmistrza Śremu  | Uznano za bezzasadną, ponieważ w toku postępowania wyjaśniającego uznano, że Burmistrz nie dopuścił się naruszenia zasad praworządności.   | O |
| 66. | <b>Uchwała Nr 155/XIV/2025 z 05.06.2025 r.</b> zmieniająca uchwałę w sprawie uchwały budżetowej gminy Śrem na 2025 rok   | Uchwała zrealizowana. Budżet za 2025 został wykonany.  | N |
| 67. | <b>Uchwała Nr 156/XIV/2025 z 05.06.2025 r.</b> Zmieniająca uchwałę w sprawie Uchwalenia Wieloletniej Prognozy Finansowej Gminy Śrem  | Uchwała zrealizowana. Budżet za 2025 został wykonany, uchwalono prognozę na nowy okres.  | N |

|     |   |  |   |
|-----|---|--|---|
| 68. | <b>Uchwała Nr 157/XVI/2025 z 26.06.2025 r.</b> W sprawie udzielenia Burmistrzowi Śremu wotum zaufania   | Udzielono Burmistrzowi wotum zaufania.   | O |
| 69. | <b>Uchwała Nr 158/XVI/2025 z 26.06.2025 r.</b> w sprawie zatwierdzenia sprawozdania finansowego gminy Śrem wraz ze sprawozdaniem z wykonania budżetu za 2024 rok;   | Zatwierdzono sprawozdanie finansowe gminy Śrem za 2024 rok składające się z bilansu z wykonania budżetu, łącznego bilansu jednostki, łącznego rachunku zysków i strat jednostki, łącznego zestawienia zmian w funduszu jednostki, informacji dodatkowej wraz ze sprawozdaniem z wykonania budżetu gminy Śrem za 2024 rok. Rada Miejska w Śremie nie stwierdzając nieprawidłowości zatwierdziła sprawozdania. | O |
| 70. | <b>Uchwała Nr 159/XVI/2025 z 26.06.2025 r.</b> w sprawie udzielenia absolutorium dla Burmistrza Śremu;  | Udzielono absolutorium Burmistrzowi Śremu z tyt. wykonania budżetu gminy Śrem za 2024 r.   | O |
| 71. | <b>Uchwała Nr 160/XVI/2025 z 26.06.2025 r.</b> zmieniający uchwałę w sprawie udzielenia Województwu Wielkopolskiemu pomocy finansowej w formie dotacji celowej na pokrycie części wkładu własnego w związku z realizacją Projektu pn. "Rewitalizacja linii kolejowej nr 369 na odcinku Śrem - Czempień" w ramach Programu Uzupelniania Lokalnej i Regionalnej Infrastruktury Kolejowej - Kolej+ do 2029 roku; | Uchwała w trakcie realizacji.<br>Uchwała wprowadza nowy harmonogram wydatków gminy na lata 2025 – 2028, w ramach udzielenia pomocy finansowej.   | O |
| 72. | <b>Uchwała Nr 161/XVI/2025 z 26.06.2025 r.</b> w sprawie realizacji zadania polegającego na usuwaniu wyrobów zawierających azbest z terenu gminy Śrem w 2025 r.;  | Uchwała zrealizowana.<br>W 2025 r. gmina Śrem usunęła 159,75 ton odpadów zawierających azbest z 61 nieruchomości położonych na terenie gminy Śrem (całkowity koszt: 101 792,70 zł; dofinansowanie z Wojewódzkiego Funduszu Ochrony Środowiska i Gospodarki Wodnej w Poznaniu w kwocie: 57 000,00 zł).  | N |

|     |   |   |   |
|-----|---|---|---|
| 73. | <b>Uchwała Nr 162/XVI/2025 z 26.06.2025 r.</b> zmieniający uchwałę w sprawie uchwały budżetowej gminy Śrem na 2025 rok;             | Uchwała zrealizowana. Budżet za 2025 został wykonany.   | N |
| 74. | <b>Uchwała Nr 163/XVI/2025 z 26.06.2025 r.</b> zmieniający uchwałę w sprawie uchwalenia Wieloletniej Prognozy Finansowej Gminy Śrem | Uchwała zrealizowana. Budżet za 2025 został wykonany, uchwalono prognozę na nowy okres.   | N |
| 75. | <b>Uchwała Nr 164/XVI/2025 z 26.06.2025 r.</b> zmieniający uchwałę w sprawie trybu prac nad projektem uchwały budżetowej;           | Uchwała w trakcie realizacji.<br>Zmieniająca uchwałę Nr 485/XLIII/2023 Rady Miejskiej w Śremie z dn. 23.03.2023 r. w sprawie trybu prac nad projektem uchwały budżetowej.<br>Podjęcie uchwały związane jest ze skróceniem terminu składania projektów planów finansowych jednostek organizacyjnych gminy, instytucji kultury oraz pionów urzędu, niezbędnych do przygotowania projektu uchwały budżetowej gminy Śrem.   | O |
| 76. | <b>Uchwała Nr 165/XVI/2025 z 26.06.2025 r.</b> w sprawie nadania statutów sołectwom gminy Śrem.                                     | Uchwała w trakcie realizacji.<br>Dotychczasowe statuty dla 33 sołectw nie były dostosowane do obowiązujących przepisów prawa i wymagają aktualizacji.<br>Przed uchwaleniem statutów sołectw niezbędnym było przeprowadzenie konsultacji społecznych w oparciu o uchwałę nr 427/XLIV/2018 Rady Miejskiej w Śremie z dnia 26 kwietnia 2018 r. w sprawie zasad i trybu przeprowadzania konsultacji społecznych na terenie gminy Śrem (Dz. Urz. Woj. Wielk. z 2018 r. poz. 3860).<br>Zgodnie z powyższą uchwałą konsultacje społeczne przeprowadzono w dniach 19-23 czerwca 2025 r. Celem konsultacji było zebranie od mieszkańców sołectw opinii oraz uwag do przygotowanych projektów statutów sołectw gminy Śrem.<br>Konsultacje przeprowadzono w formie elektronicznej poprzez składanie opinii i uwag do projektów statutów sołectw.<br>Ankieta oraz projekty statutów były dostępne na:<br>1) Portalu Konsultacji Społecznych w gminie Śrem pod adresem <a href="https://srem.konsultacjejst.pl/">https://srem.konsultacjejst.pl/</a><br>2) stronie internetowej srem.pl.<br>Konsultacje społeczne wpisują się w zasadę partycypacji obywatelskiej i transparentności działań samorządu.<br>W toku przeprowadzonych konsultacji społecznych zgłoszono jedną uwagę do projektów statutów sołectw gminy Śrem.<br>Na podstawie uchwały realizowane jest bieżące funkcjonowanie sołectw gminy Śrem. | O |

|     |   |   |   |
|-----|---|---|---|
| 77. | <b>Uchwała Nr 166/XVI/2025 z 26.06.2025 r.</b> w sprawie likwidacji Szkoły Podstawowej im. Władysława Reymonta w Krzyżanowie  | Uchwała zrealizowana. Szkoła Podstawowa w Krzyżanowie została zlikwidowana z dniem 31 sierpnia 2025 r.  | N |
| 78. | <b>Uchwała Nr 167/XVI/2025 z 26.06.2025 r.</b> zmieniająca uchwałę w sprawie zaciągnięcia pożyczki długoterminowej wspierającej zieloną transformację miast w Banku Gospodarstwa Krajowego  | Uchwała w trakcie realizacji.<br>Zmieniająca uchwałę Nr 122/XI/2025 Rady Miejskiej w Śremie z dnia 27 marca 2025 r. w sprawie zaciągnięcia pożyczki długoterminowej wspierającej zieloną transformację miast w Banku Gospodarstwa Krajowego.<br>W związku z uaktualnieniem wniosku złożonego w Banku Gospodarstwa Krajowego odnośnie zaciągnięcia pożyczki długoterminowej wspierającej zieloną transformację miast zmianie uległ okres spłaty pożyczki z „2026-2036” na „2025-2035”.   | O |
| 79. | <b>Uchwała Nr 168/XVII/2025 z 07.08.2025 r.</b> w sprawie określenia warunków i trybu finansowania sportu na terenie gminy Śrem,  | Uchwała w trakcie realizacji.<br>Traci moc uchwała nr 315/XXVIII/2021 Rady Miejskiej w Śremie z dnia 24 czerwca 2021 r. w sprawie określenia warunków i trybu finansowania sportu na terenie gminy Śrem (Dz. Urz. Woj. Wielk. z 2021 r. poz. 5120). Nowe zapisy uchwały są wynikiem konsultacji z klubami sportowymi działającymi na terenie gminy Śrem oraz wprowadzenia nowych kryteriów oceny wniosków o przyznanie dotacji celowej na dofinansowanie przedsięwzięć z zakresu sportu. Niniejsza uchwała uzyskała pozytywną opinię Śremskiej Rady Sportu wydaną w dniu 28 lipca 2025 r. | O |
| 80. | <b>Uchwała Nr 169/XVII/2025 z 07.08.2025 r.</b> w sprawie przekształcenia oddziałów przedszkolnych w Szkole Podstawowej im. generała Dezyderego Chłapowskiego w Bodzynie w Bodzynie oraz utworzenia Zespołu Szkolno-Przedszkolnego w Bodzynie | Uchwała dotyczy utworzenia z dniem 1 września 2025 r. Zespołu Szkolno-Przedszkolnego w Bodzynie w miejscu funkcjonowania Szkoły Podstawowej im. generała Dezyderego Chłapowskiego w Bodzynie. Dla rodziców i dzieci nic się nie zmieniło. Zmiana umożliwiła przejrzystość kosztów związanych z funkcjonowaniem przedszkola i szkoły podstawowej w ramach zespołu.   | O |

|     |  |  |   |
|-----|--|--|---|
| 81. | <p><b>Uchwała Nr 170/XVII/2025 z 07.08.2025 r.</b> w sprawie przekształcenia oddziałów przedszkolnych w Szkole Podstawowej im. Powstańców Wielkopolskich w Pyszącej w Przedszkole w Pyszącej oraz utworzenia Zespołu Szkolno-Przedszkolnego w Pyszącej</p>   | <p>Uchwała dotyczy utworzenia z dniem 1 września 2025 r. Zespołu Szkolno-Przedszkolnego w Pyszącej w miejscu funkcjonowania Szkoły Podstawowej im. Powstańców Wielkopolskich w Pyszącej. Dla rodziców i dzieci nic się nie zmieniło. Zmiana umożliwiła przejrzystość kosztów związanych z funkcjonowaniem przedszkola i szkoły podstawowej w ramach zespołu.</p>       | O |
| 82. | <p><b>Uchwała Nr 171/XVII/2025 z 07.08.2025 r.</b> w sprawie przekształcenia oddziałów przedszkolnych w Szkole Podstawowej im. Jana Pawła II w Dąbrowie w Przedszkole w Dąbrowie oraz utworzenia Zespołu Szkolno-Przedszkolnego w Dąbrowie</p>   | <p>Uchwała dotyczy utworzenia z dniem 1 września 2025 r. Zespołu Szkolno-Przedszkolnego w Dąbrowie w miejscu funkcjonowania Szkoły Podstawowej im. Jana Pawła II w Dąbrowie. Dla rodziców i dzieci nic się nie zmieniło. Zmiana umożliwiła przejrzystość kosztów związanych z funkcjonowaniem przedszkola i szkoły podstawowej w ramach zespołu.</p>                   | O |
| 83. | <p><b>Uchwała Nr 172/XVII/2025 z 07.08.2025 r.</b> w sprawie przekształcenia oddziałów przedszkolnych w Szkole Podstawowej im. hrabiego Władysława Zamoyskiego w Nochowie wraz z dodatkową lokalizacją prowadzenia zajęć w Wyrzece w Przedszkole w Nochowie wraz z dodatkową lokalizacją prowadzenia zajęć w Wyrzece oraz utworzenia Zespołu Szkolno-Przedszkolnego w Nochowie</p> | <p>Uchwała dotyczy utworzenia z dniem 1 września 2025 r. Zespołu Szkolno-Przedszkolnego w Nochowie w miejscu funkcjonowania Szkoły Podstawowej im. hrabiego Władysława Zamoyskiego w Nochowie. Dla rodziców i dzieci nic się nie zmieniło. Zmiana umożliwiła przejrzystość kosztów związanych z funkcjonowaniem przedszkola i szkoły podstawowej w ramach zespołu.</p> | O |

|     |   |  |   |
|-----|---|--|---|
| 84. | <b>Uchwała Nr 173/XVII/2025 z 07.08.2025 r.</b> w sprawie przekształcenia oddziałów przedszkolnych w Szkole Podstawowej im. Janusza Korczaka w Zbrudzewie oraz utworzenia Zespołu Szkolno-Przedszkolnego w Zbrudzewie | Uchwała dotyczy utworzenia z dniem 1 września 2025 r. Zespołu Szkolno-Przedszkolnego w Zbrudzewie w miejscu funkcjonowania Szkoły Podstawowej im. Janusza Korczaka w Zbrudzewie. Dla rodziców i dzieci nic się nie zmieniło. Zmiana umożliwiła przejrzystość kosztów związanych z funkcjonowaniem przedszkola i szkoły podstawowej w ramach zespołu. | O |
| 85. | <b>Uchwała Nr 174/XVII/2025 z 07.08.2025 r.</b> w sprawie ustalenia sieci publicznych przedszkoli i oddziałów przedszkolnych w szkołach podstawowych prowadzonych przez gminę Śrem                                    | W związku z utworzeniem Zespołów Szkolno-Przedszkolnych zaistniała potrzeba dostosowania istniejącej sieci publicznych przedszkoli i oddziałów przedszkolnych do obowiązujących przepisów.   | O |
| 86. | <b>Uchwała Nr 175/XVII/2025 z 07.08.2025 r.</b> w sprawie ustalenia planu sieci oraz granic obwodów publicznych szkół podstawowych prowadzonych przez gminę Śrem  | W związku z utworzeniem Zespołów Szkolno-Przedszkolnych zaistniała potrzeba dostosowania istniejącej sieci publicznych szkół podstawowych prowadzonych przez gminę Śrem do obowiązujących przepisów.   | O |
| 87. | <b>Uchwała Nr 176/XVII/2025 z 07.08.2025 r.</b> zmieniającego uchwałę w sprawie przystąpienia do sporządzenia miejscowego planu zagospodarowania przestrzennego terenu działalności gospodarczej w Nochowie           | Uchwała w trakcie realizacji. Projekt został uzgodniony i zaopiniowany przez organy i instytucje zewnętrzne i jest przygotowywany do poddania konsultacjom społecznym.   | O |
| 88. | <b>Uchwała Nr 177/XVIII/2025 z 11.09.2025 r.</b> w sprawie zaliczenia dróg do kategorii dróg gminnych;  | Uchwała w trakcie realizacji.<br>Zostały nadane numery drogą gminnym na podstawie uchwały Nr 3105/2026 Zarządu Województwa Wielkopolskiego z dnia 29 stycznia 2026 r.  | O |

|     |  |   |   |
|-----|--|---|---|
| 89. | <b>Uchwała Nr 178/XVIII/2025 z 11.09.2025 r.</b> w sprawie postanowienia o ponoszeniu opłaty za gospodarowanie odpadami komunalnymi przez osoby zamieszkujące nieruchomości wielolokalowe;                                     | Uchwała w trakcie bieżącej realizacji. Uchwałą objęto mieszkańców zamieszkujące nieruchomości wielolokalowe położone w Śremie przy: ul. Ogrodowej 27, 29, 31, 33, 35, ul. Kopernika 13A, 13C, 13D, 15, 19, 21A, 21C, 21D, ul. Skłodowskiej-Curie 21, ul. Stefana Grota Roweckiego 6 i 8 dla których ustawiono pojemniki służące do gromadzenia odpadów komunalnych, które umożliwiają identyfikację powstających odpadów komunalnych za pomocą indywidualnych kodów QR przypisanych do danego lokalu. | O |
| 90. | <b>Uchwała Nr 179/XVIII/2025 z 11.09.2025 r.</b> w sprawie wskazania wstępnego miejsca lokalizacji nowego przystanku komunikacyjnego w miejscowości Psarskie;  | Uchwała w trakcie realizacji.<br>Na podstawie podjętej uchwały zostanie utworzony nowy przystanek komunikacyjny w ciągu drogi powiatowej nr 4062P w miejscowości Psarskie W tym celu zostanie opracowany projekt zmiany stałej organizacji ruchu, dotyczący wprowadzenia nowego przystanku komunikacyjnego.   | O |
| 91. | <b>Uchwała Nr 180/XVIII/2025 z 11.09.2025 r.</b> w sprawie zasad wnoszenia, cofania i zbywania udziałów i akcji przez Burmistrza Śremu;  | Od dnia wejścia w życie, czyli od dnia 04.10.2025 r., uchwała reguluje zasady wnoszenia, cofania i zbywania udziałów i akcji przez Burmistrza Śremu.  | O |
| 92. | <b>Uchwała Nr 181/XVIII/2025 z 11.09.2025 r.</b> zmieniająca uchwałę w sprawie przystąpienia do sporządzenia miejscowego planu zagospodarowania przestrzennego obszaru położonego przy ul. Ks. Piotra Wawrzyniaka w Mechlinie; | Uchwała w trakcie realizacji. Projekt przygotowywany jest do poddania konsultacjom społecznym.  | O |
| 93. | <b>Uchwała Nr 182/XVIII/2025 z 11.09.2025 r.</b> w sprawie zniesienia formy ochrony przyrody z jednego drzewa wchodzącego w skład pomnika przyrody „Aleja kasztanowcowa w Błociszewie”   | Uchwała zrealizowana o charakterze jednorazowym. Na mocy uchwały zniesiono status ochrony z jednego powalonego drzewa wchodzącego w skład pomnika przyrody.   | O |
| 94. | <b>Uchwała Nr 183/XVIII/2025 z 11.09.2025 r.</b> w sprawie wyrażenia zgody na dokonanie darowizny nieruchomości położonej w Szymanowie na rzecz gminy Brodnica;  | Uchwała zrealizowana.<br>W dniu 20.10.2025 r. została zawarta umowa darowizny, na mocy której gmina Brodnica nabyła prawo własności nieruchomości położonej w Szymanowie.   | N |

|      |   |  |   |
|------|---|--|---|
| 95.  | <b>Uchwała Nr 184/XVIII/2025 z 11.09.2025 r.</b> w sprawie rozpatrzenia petycji nr 4/2025;  | Uznano, że żądania zawarte w petycji nie zostaną uwzględnione, ponieważ żądanie zawarte w petycji nie mieści się w kompetencjach Rady Miejskiej w Śremie.  | O |
| 96.  | <b>Uchwała Nr 185/XVIII/2025 z 11.09.2025 r.</b> w sprawie skargi nr 3/2025 na Burmistrza Śremu                                       | Uznano za bezzasadną, ponieważ w toku postępowania wyjaśniającego ustalono, że podniesione w skardze zarzuty nie znalazły potwierdzenia, a Rada miejska nie dopatrzyła się nienależytego wykonywania zadań przez Burmistrza Śremu.   | O |
| 97.  | <b>Uchwała Nr 186/XVIII/2025 z 11.09.2025 r.</b> Zmieniająca uchwałę w sprawie uchwały budżetowej gminy Śrem na 2025 rok              | Uchwała zrealizowana. Budżet za 2025 został wykonany.  | N |
| 98.  | <b>Uchwała Nr 187/XVIII/2025 z 11.09.2025 r.</b> Zmieniająca uchwałę w sprawie uchwalenia wieloletniej Prognozy Finansowej Gminy Śrem | Uchwała zrealizowana. Budżet za 2025 został wykonany, uchwalono prognozę na nowy okres.  | N |
| 99.  | <b>Uchwała Nr 188/XIX/2025 z 25.09.2025 r.</b> w sprawie nadania tytułu „Honorowy Obywatel Śremu”                                     | Rada Miejska w Śremie nadała tytuł „Honorowy Obywatel Śremu” prof. dr hab. n. med. Leszkowi Romanowskiemu.   | O |
| 100. | <b>Uchwała Nr 189/XX/2025 z 30.10.2025 r.</b> w sprawie powołania spółdzielni socjalnej;  | Uchwała w trakcie realizacji. Rada Miejska w Śremie wyraziła wolę założenia spółdzielni socjalnej pod nazwą „Spółdzielnia Socjalna Róża” z siedzibą w Dolsku. Członkami założycielami Spółdzielni Socjalnej Róża są:<br>1) Gmina Dolsk,<br>2) Gmina Śrem.<br>Tworzenie spółdzielni socjalnych reguluje ustawa z dnia 27 kwietnia 2006 r. o spółdzielniach socjalnych. Zgodnie z jej przepisami, spółdzielnię mogą założyć osoby zagrożone wykluczeniem społecznym posiadające pełną zdolność do czynności prawnych lub jednostki samorządu terytorialnego. Niniejsza uchwała stanowi także deklarację wsparcia oraz współpracy w zakresie zlecania usług komunalnych i innych działań, których celem jest budowanie trwałego partnerstwa wspierającego rozwój przyszłej spółdzielni socjalnej.<br>Proponowany zakres działalności spółdzielni obejmuje porządkowanie terenów zielonych i inne prace porządkowe. Docelowo możliwe będzie rozszerzenie zakresu usług, w szczególności w oparciu o katalog zadań własnych gmin. | O |

|             |  |   |          |
|-------------|--|---|----------|
| <p>101.</p> | <p><b>Uchwała Nr 190/XX/2025 z 30.10.2025 r.</b> w sprawie uchwalenia Wieloletniego planu rozwoju i modernizacji urządzeń wodociągowych i urządzeń kanalizacyjnych na lata 2025-2028 dla spółki Śremskie Wodociągi sp. z o.o. z siedzibą w Śremie;</p> | <p>Uchwała w trakcie realizacji<br/>                 Realizacja zadań z planu na rok 2025, wg stanu na 31.12.2025<br/>                 poz. A – realizacja zgodna z planem,<br/>                 poz. B.1.01÷B.1.24 – realizacja zgodna z planem,<br/>                 poz. B.1.25 – realizacja zgodna z zawartymi umowami przeniesienia prawa własności sieci wod-kan,<br/>                 poz. B.2.01÷B.2.03, B.2.05, B.2.06 – realizacja zgodna z bieżącymi potrzebami,<br/>                 poz. B.2.04, B.2.07, B.2.09, B.2.11 – realizacja zgodna z planem,<br/>                 poz. B.2.10, B.2.12, B.2.16, B.2.17 – zadanie w trakcie realizacji (planowane ukończenie w I kw. 2026 r.),<br/>                 poz. B.2.14 – zadanie niezrealizowane z uwagi na brak finansowania zewnętrznego,<br/>                 poz. B.2.19 – zadanie niezrealizowane (na etapie przygotowywania),<br/>                 poz. B.2.22 – przeprowadzono rekonstrukcję studni głębinowej na ujęciu wody w Śremie oraz rozpoczęto procedurę projektową przebudowy sieci wodociągowej w Pyszącej ul. Podgórna,<br/>                 poz. B.3.01÷B.3.07 – realizacja zgodna z planem,<br/>                 poz. B.3.08 – zakres zaplanowany na rok 2025 (dokumentacja projektowa) zrealizowany w marcu 2026 r.,<br/>                 poz. B.3.12 – zakres zaplanowany na rok 2025 (dokumentacja projektowa) w trakcie realizacji,<br/>                 poz. B.3.17 – brak realizacji (procedury związane z uregulowaniem spraw własnościowych w trakcie realizacji),<br/>                 poz. B.3.18 – realizacja zgodna z zawartymi umowami przeniesienia prawa własności sieci wod-kan,<br/>                 poz. B.3.19 – prowadzono procedurę związaną z montażem dwóch punktów poboru wody (Kaleje i Orkowo) w ramach systemu monitoringu jakości wody,<br/>                 poz. B.4.01 – zadanie w trakcie przygotowania do realizacji,<br/>                 poz. B.4.04 – wyprzedzająco rozpoczęto działania związane z poz.B.4.02 i B.4.03,<br/>                 poz. B.5 – brak potrzeby realizacji zadań,<br/>                 poz. B.6 – realizacja zgodna z planem i bieżącymi potrzebami,<br/>                 poz. C.1.01÷C.1.06 – realizacja zgodna z planem,<br/>                 poz. C.1.10 – trwa procedura związana z pozyskaniem wsparcia finansowego,<br/>                 poz. C.1.18 - realizacja zgodna z zawartymi umowami przeniesienia prawa własności sieci wod-kan,<br/>                 poz. C.2.01, C.2.02 – realizacja zgodna z planem.</p> | <p>O</p> |
|-------------|--|---|----------|

|      |   |   |   |
|------|---|---|---|
| 102. | <b>Uchwała Nr 191/XX/2025 z 30.10.2025 r.</b> w sprawie ustalenia wysokości ekwiwalentu pieniężnego dla strażaków ratowników ochotniczych straży pożarnych oraz kandydatów na strażaków ratowników ochotniczych straży pożarnych; | Uchwała w trakcie realizacji.<br>W 2025 r. przyjęto 11 wniosków o wypłatę ekwiwalentu pieniężnego.<br>Wypłacono 11 świadczeń ekwiwalentowych dla 11 strażaków ratowników Ochotniczych Straży Pożarnych na łączną kwotę 594,00 zł. | O |
| 103. | <b>Uchwała Nr 192/XX/2025 z 30.10.2025 r.</b> w sprawie nadania nazw ulicom w miejscowości Grodzewo   | Uchwała zrealizowana.<br>Uchwała opublikowana w Dz. Urz. Woj. Wielk. z 2025 r. poz. 7844 z dn. 06.11.2025 r., weszła w życie z dniem 21.11.2025 r. Nazwy ulic zostały ujęte w rejestrze TERYT.                                    | O |
| 104. | <b>Uchwała Nr 193/XX/2025 z 30.10.2025 r.</b> w sprawie miejscowego planu zagospodarowania przestrzennego terenu górniczego w Lucinach – złoża kruszywa naturalnego „Luciny V”;   | Uchwała zrealizowana. Uchwała weszła w życie z dniem 8 grudnia 2025 r. i od tego dnia jest podstawą uzyskania koncesji na eksploatację kopaliny ze złoża metodą odkrywkową.   | O |
| 105. | <b>Uchwała Nr 194/XX/2025 z 30.10.2025 r.</b> w sprawie miejscowego planu zagospodarowania przestrzennego w obrębach: Orkowo, Zbrudzewo, Dąbrowa, Bystrzek i Śrem – etap II;  | Uchwała zrealizowana. Uchwała weszła w życie z dniem 8 grudnia 2025 r. i od tego dnia stanowi podstawę planowania inwestycji.   | O |

|             |  |  |          |
|-------------|--|--|----------|
| <p>106.</p> | <p><b>Uchwała Nr 195/XX/2025 z 30.10.2025 r.</b> w sprawie Gminnego Programu Profilaktyki i Rozwiązywania Problemów Alkoholowych oraz Przeciwdziałania Narkomanii na lata 2026 – 2029;</p> | <p>Uchwała w trakcie realizacji.<br/>Gminny Program Profilaktyki i Rozwiązywania Problemów Alkoholowych oraz Przeciwdziałania Narkomanii skierowany jest do wszystkich grup społecznych związanych z problemem uzależnień, bądź zagrożonych prawdopodobieństwem jego wystąpienia.</p> <p><b>Zadania gminnego programu</b></p> <p><b>1. Zwiększenie dostępności pomocy terapeutycznej i rehabilitacyjnej dla osób uzależnionych od alkoholu i narkotyków:</b></p> <ul style="list-style-type: none"> <li>a) Finansowanie/dofinansowanie programów terapeutycznych dla osób uzależnionych, współuzależnionych oraz osób doświadczających przemocy domowej</li> <li>b) Współpraca z placówkami leczenia uzależnień w zakresie kierowania mieszkańców Gminy do terapii i monitorowania efektów leczenia</li> <li>c) Finansowanie/dofinansowanie programów terapeutycznych poprzez prowadzenie Schroniska dla osób bezdomnych uzależnionych od alkoholu doświadczających przemocy domowej</li> <li>d) Kierowanie na badanie do biegłych i pokrywanie kosztów sporządzenia opinii w przedmiocie uzależnienia od alkoholu</li> <li>e) kierowanie spraw do sądu o wydanie orzeczenia o zastosowaniu wobec osób uzależnionych obowiązku poddania się leczeniu w zakładzie leczenia odwykowego i pokrywania kosztów związanych z postępowaniem sądowym m.in. koszty złożenia wniosku do sądu, koszty związane z dostarczeniem przez komornika pisma o przymusowym leczeniu</li> </ul> <p><b>2. Udzielanie rodzinom, w których występują problemy alkoholowe i narkomanii, pomocy psychospołecznej i prawnej, a w szczególności ochrony przed przemocą domową</b></p> <ul style="list-style-type: none"> <li>a) Finansowanie/ dofinansowanie punktu konsultacyjnego dla osób zagrożonych społecznie w tym uzależnionych od alkoholu i narkomanii oraz doświadczających przemocy, a także obsługa narzędzi wspierających proces terapii</li> <li>b) Finansowanie/dofinansowanie wypoczynku letniego i zimowego dla dzieci i młodzieży z grup ryzyka, ukierunkowanego na rozwój, integrację oraz promocję zdrowego stylu życia</li> </ul> | <p>O</p> |
|-------------|--|--|----------|

|  |  |  |  |
|--|--|--|--|
|  |  | <p>c) Wsparcie w ramach telefonu interwencyjnego, zapewniające osobom z uzależnionym oraz rodzinom doświadczającym przemocy szybki dostęp o pomocy i specjalistycznych porad</p> <p>d) Współdziałanie w zakresie przeciwdziałania przemocy domowej poprzez obsługę procedury „Niebieskie Karty”</p> <p>e) Działania na rzecz mieszkańców gminy Śrem dotkniętych wykluczeniem społecznym poprzez działalność streetworkera</p> <p><b>3. Prowadzenie profilaktycznej działalności informacyjnej i edukacyjnej oraz działalności szkoleniowej w zakresie rozwiązywania problemów alkoholowych, przeciwdziałania narkomanii oraz uzależnieniom behawioralnym, w szczególności dla dzieci i młodzieży, w tym prowadzenie pozalekcyjnych zajęć sportowych, a także działań na rzecz dożywiania dzieci uczestniczących w pozalekcyjnych programach opiekuńczo – wychowawczych i socjoterapeutycznych:</b></p> <p>a) realizacja/finansowanie/dofinansowanie programów, warsztatów i kampanii profilaktycznych dla dzieci, młodzieży, a także osób dorosłych w tym osób uzależnionych i współuzależnionych, organizowanie festynów, obchodów lokalnych dni, np. trzeźwości, obejmujących:</p> <ul style="list-style-type: none"> <li>• wskazywanie negatywnych skutków picia alkoholu i innych uzależnień,</li> <li>• uświadamianie wpływu uzależnień na życie, rozwijanie asertywnej postawy i umiejętności odmowy,</li> <li>• ukazywanie konsekwencji stosowania przemocy, sposoby radzenia sobie z przemocą i miejsca uzyskania pomocy,</li> <li>• kształtowanie świadomości emocjonalnej, radzenia sobie z agresją, wiedzy o rodzajach przemocy,</li> <li>• promowanie zdrowego stylu życia i postaw wolnych od używek,</li> <li>• edukację w zakresie bezpiecznego korzystania z Internetu (ochrona danych,</li> <li>• ograniczone zaufanie, wzajemny szacunek, zagrożenia i korzyści),</li> <li>• podnoszenie świadomości dotyczącej ograniczeń prawnych korzystania z sieci,</li> <li>• ukazywanie wpływu hazardu na funkcjonowanie młodzieży, wskazywanie</li> <li>• alternatywnych form spędzania czasu,</li> <li>• budowanie pozytywnego obrazu własnej osoby.</li> </ul> |  |
|--|--|--|--|

|  |  |  |  |
|--|--|--|--|
|  |  | <p>b) Realizowanie programów profilaktycznych rekomendowanych przez Krajowe Centrum Przeciwdziałania Uzależnieniom (KCPU), obejmujących zajęcia edukacyjne, warsztaty oraz szkolenia dla uczniów, rodziców i nauczycieli, promujących zdrowy styl życia i postawy wolne od uzależnień</p> <p>c) finansowanie/dofinansowanie pozalekcyjnych zajęć z elementami profilaktyki dla dzieci i młodzieży z grup ryzyka, ukierunkowanych na rozwój zainteresowań i zapobieganie zachowaniom ryzykownym</p> <p>d) finansowanie/dofinansowanie działalności świetlic socjoterapeutycznych oraz opiekuńczo-wychowawczych, obejmujące również dożywianie, aby wspierać prawidłowy rozwój dzieci i młodzieży</p> <p>e) organizowanie/finansowanie spotkań oraz wyjazdów profilaktycznych będących integralną częścią realizowanych całorocznych programów profilaktycznych</p> <p>f) finansowanie szkoleń, konferencji, seminariów i kursów specjalistycznych dla przedstawicieli różnych grup zawodowych w zakresie rozwiązywania problemów uzależnień oraz wdrażania skutecznych strategii profilaktycznych, a także w zakresie przeciwdziałania przemocy</p> <p>g) zakup materiałów edukacyjnych, skryptów i pomocy dydaktycznych, wspierających realizację programów profilaktycznych i edukacyjnych w różnych środowiskach.</p> <p><b>4. Wspomaganie działalności instytucji, stowarzyszeń i osób fizycznych, służącej rozwiązywaniu problemów alkoholowych i narkomanii:</b></p> <p>a) wspieranie szkół, placówek oświatowych, świetlic socjoterapeutycznych i opiekuńczo-wychowawczych, poprzez finansowanie działań profilaktycznych, doposażenie w niezbędne materiały oraz organizację zajęć wspierających rozwój dzieci i młodzieży.</p> <p>b) wspieranie działań organizacji pozarządowych, osób prawnych i jednostek organizacyjnych, które realizują inicjatywy w zakresie profilaktyki uzależnień i integracji społecznej.</p> <p>c) wspieranie podmiotów fizycznych prowadzących działalność na rzecz rozwiązywania problemów uzależnień, m.in. poprzez dofinansowanie programów, szkoleń oraz działań edukacyjnych skierowanych do mieszkańców</p> <p>d) wspieranie instytucji, których działalność służy rozwiązywaniu problemów uzależnień, w szczególności poprzez: doposażenie sprzętowe, organizowanie i finansowanie imprez profilaktycznych dla dzieci i młodzieży oraz osób dorosłych z rodzin dotkniętych</p> |  |
|--|--|--|--|

|  |  |   |  |
|--|--|---|--|
|  |  | <p>problemem choroby alkoholowej i narkomanii oraz osób doświadczających przemocy domowej.</p> <p><b>5. Podejmowanie interwencji w związku z naruszaniem przepisów określonych w art. 131 i 15 ustawy z dnia 26 października 1982 r. o wychowaniu w trzeźwości i przeciwdziałaniu alkoholizmowi oraz występowanie przed sądem w charakterze oskarżyciela publicznego:</b></p> <ul style="list-style-type: none"> <li>a) Prowadzenie kontroli punktów sprzedaży napojów alkoholowych, mające na celu przestrzeganie przepisów prawa, w szczególności dotyczących sprzedaży alkoholu osobom niepełnoletnim oraz zgodności z warunkami wydanych zezwoleń, ze szczególnym naciskiem na weryfikację wieku nabywców oraz ekspozycję napojów o pojemności poniżej 300 ml</li> <li>b) Kierowanie wniosków do organów ścigania i występowanie przed sądem jako oskarżyciel publiczny, w przypadkach stwierdzenia naruszeń prawa związanych ze sprzedażą i rozpowszechnianiem alkoholu, co stanowi istotny element przeciwdziałania zjawiskom patologii społecznych</li> <li>c) Opiniowanie przez komisję wniosków o wydanie zezwolenia na sprzedaż alkoholu i podawania napojów alkoholowych w zakresie odległości punktów sprzedaży oraz ustalonego limitu punktów sprzedaży na podstawie uchwał Rady Miejskiej w Śremie</li> <li>d) Prowadzenie działań edukacyjnych skierowanych do właścicieli punktów sprzedaży napojów alkoholowych w zakresie przestrzegania zakazu sprzedaży alkoholu osobom poniżej 18 roku życia.</li> </ul> <p><b>6. Wspieranie zatrudnienia socjalnego poprzez organizowanie i finansowanie centrów integracji społecznej.</b></p> <p>Organizowanie i finansowanie Klubu Integracji Społecznej przy Centrum Usług Społecznych w Śremie dla osób wymagających pomocy społecznej (które potrzebują reintegracji społecznej i zawodowej oraz są zagrożone wykluczeniem społecznym)</p> <p>Na podstawie uchwały w ramach współpracy z organizacjami pozarządowymi do 31.12.2025 r. ogłoszono pięć otwartych konkursów ofert:</p> <ul style="list-style-type: none"> <li>1) Realizacja programu terapeutycznego poprzez prowadzenie schroniska dla osób bezdomnych uzależnionych od alkoholu i doświadczających przemocy w rodzinie – podpisano jedną umowę;</li> </ul> |  |
|--|--|---|--|

|             |   |   |          |
|-------------|---|---|----------|
|             |   | <p>2) Działania na rzecz mieszkańców gminy Śrem dotkniętych wykluczeniem społecznym poprzez działalność streetworkera – unieważniono konkurs ofert, ponieważ nie wpłynęła żadna oferta;</p> <p>3) Prowadzenie w gminie Śrem świetlic socjoterapeutycznych lub opiekuńczo-wychowawczych dla dzieci z grupy ryzyka – unieważniono otwarty konkurs ofert, ponieważ nie wpłynęła żadna oferta;</p> <p>4) Organizacja wypoczynku zimowego dla dzieci i młodzieży, w szczególności grupy ryzyka – podpisano dwie umowy na realizację zadania publicznego;</p> <p>5) Prowadzenie pozalekcyjnych zajęć z elementami profilaktyki dla dzieci i młodzieży z grupy ryzyka – podpisano dziesięć umów.</p>   |          |
| <p>107.</p> | <p><b>Uchwała Nr 196/XX/2025 z 30.10.2025 r.</b> w sprawie rocznego programu współpracy gminy Śrem z organizacjami pozarządowymi oraz podmiotami prowadzącymi działalność pożytku publicznego na 2026 r.;</p> | <p>W ramach uchwały do 31.12.2025 r. ogłoszono siedem otwartych konkursów ofert:</p> <p>1) Realizacja programu terapeutycznego poprzez prowadzenie schroniska dla osób bezdomnych uzależnionych od alkoholu i doświadczających przemocy w rodzinie – podpisano jedną umowę;</p> <p>2) Zabezpieczenie przez ratownictwo wodne pod względem bezpieczeństwa kąpieliska nad Jeziorem Grzymisławskim oraz dbałość o bezpieczeństwo mieszkańców Śremu przebywających na pozostałych akwenach wodnych, znajdujących się na terenie gminy Śrem – konkurs ofert rozstrzygnięto 04.02.2026 r.;</p> <p>3) Działania na rzecz mieszkańców gminy Śrem dotkniętych wykluczeniem społecznym poprzez działalność streetworkera – unieważniono konkurs ofert, ponieważ nie wpłynęła żadna oferta;</p> <p>4) Prowadzenie w gminie Śrem świetlic socjoterapeutycznych lub opiekuńczo-wychowawczych dla dzieci z grupy ryzyka – unieważniono otwarty konkurs ofert, ponieważ nie wpłynęła żadna oferta;</p> <p>5) Organizacja wypoczynku zimowego dla dzieci i młodzieży, w szczególności grupy ryzyka – podpisano dwie umowy na realizację zadania publicznego;</p> <p>6) Prowadzenie pozalekcyjnych zajęć z elementami profilaktyki dla dzieci i młodzieży z grupy ryzyka – podpisano dziesięć umów;</p> <p>7) Prowadzenie Międzygminnego Schroniska dla Bezdomnych Zwierząt w Gaju i ochrona przed bezdomnymi zwierzętami na terenie gmin uczestniczących w porozumieniu międzygminnym z dnia 7 grudnia 2004 r. w sprawie powierzenia gminie Śrem zadania związanego z prowadzeniem schroniska dla bezdomnych zwierząt i ochroną przed bezdomnymi zwierzętami, polegającego na rozbudowie i eksploatacji międzygminnego schroniska dla bezdomnych zwierząt w Gaju – podpisano jedną umowę.</p> | <p>O</p> |

|      |   |  |   |
|------|---|--|---|
| 108. | <p><b>Uchwała Nr 197/XX/2025 z 30.10.2025 r.</b> zmieniającej uchwałę w sprawie wieloletniego programu gospodarowania mieszkaniowym zasobem gminy Śrem na lata 2021-2025;</p> | <p>Uchwała opublikowana w Dz. Urz. Woj. Wielk. z 2025 r. poz. 7848 z dn. 6.11.2025 r.</p> <p>Z wykazu budynków, w których planowana jest sprzedaż lokali mieszkalnych na rzecz najemców, wykreślono budynek przy ul. Adama Mickiewicza 29 w Śremie, w związku ze sprzedażą w 2025 r. ostatnich lokali należących do gminy.</p> <p>W 2025 r., na podstawie zaktualizowanego Planu remontów i modernizacji budynków, przeprowadzono modernizację klatki schodowej w budynku przy ul. Tadeusza Kościuszki 12 w Śremie. Ponadto rozpoczęto przygotowanie dokumentacji związanej z budową wiaty rowerowej przy ul. Farnej w Śremie.</p> <p>Jeżeli chodzi o realizację programu to:</p> <ul style="list-style-type: none"> <li>- nastąpiła zmiana wielkości mieszkaniowego zasobu gminy. Z 571 lokali do 557 na koniec 2025 r. tj. na rzecz najemców sprzedano 3 lokale, wyłączono z mieszkaniowego zasobu wolną od najemców nieruchomości przy ul. Ogrodowej 4 (6 lokali) oraz wyłączono z mieszkaniowego zasobu gminy 5 wolnych lokali przy Pl. 20 Października 11.</li> </ul> <p>W 2025 r. sprzedano w drodze przetargu 4 lokale mieszkalne przeznaczony do sprzedaży ubiegłym roku.</p> <p>Sprzedano nieruchomości przy ul. Ks. Piotra Wawrzyniaka 5 (547 420,00 zł), ul. Jasnej 6 (696 900,00 zł), ul. Floriana Marciniaka 8 (503 990,00 zł) ul. Gostyńskiej 25 (534 000,00 zł).</p> <p>Na podstawie postanowienia Sądu Rejonowego w Śremie z 30.06.2025 r. gmina w drodze zasiedzenia nabyła na własność nieruchomości przy ul. Tadeusza Kościuszki 12.</p> <ul style="list-style-type: none"> <li>- w 2025 r. zwolniły się 32 lokale. 26 lokali przeznaczonych do ponownego zasiedlenia. 6 lokali znajduje się w budynkach przeznaczonych do wykwaterowania. Żadnego zwolnionego lokalu nie przeznaczono do sprzedaży w drodze przetargu,</li> <li>- po przeprowadzeniu postępowań przetargowych wyremontowano 5 mieszkań przeznaczonych do ponownego zasiedlenia przy ul. Roweckiego 4/26, 28 i 44, Dalewo 61/2 i 4, ul. Okulickiego 12/25 za łączną kwotę 269 740,77 zł. Ponadto wyremontowano część oficyny budynku przy ul. Kościuszki 12 wraz z lokalem nr 6, który został zniszczony podczas pożaru w 2024 r. za kwotę 192 456,00 zł.</li> <li>- zgodnie z przyjętymi zasadami polityki czynszowej Burmistrz Śremu określił w zarządzeniu nr 88/2025 z dn. 3.07.2025 r. stawki czynszu za lokale wynajmowane na czas nieoznaczony i za</li> </ul> | N |
|------|---|--|---|

|      |  |   |   |
|------|--|---|---|
|      |  | najem socjalny lokalu, które obowiązują od 01.11.2025 r. Najem lokalu na czas nieoznaczony – stawka bazowa 11,80 zł/m <sup>2</sup> . Stawka czynszu za najem socjalny wynosi 5,50 zł/m <sup>2</sup> .   |   |
| 109. | <b>Uchwała Nr 198/XX/2025 z 30.10.2025 r.</b> zmieniającej uchwałę w sprawie Programu opieki nad zwierzętami bezdomnymi oraz zapobiegania bezdomności zwierząt na terenie gminy Śrem w 2025 r.;                                      | <p>Zmiana Programu opieki nad zwierzętami bezdomnymi oraz zapobiegania bezdomności zwierząt na terenie gminy Śrem w 2025 r. została wprowadzona z związku z dostosowaniem zapisów programu do aktualnych potrzeb oraz realiów finansowych, związanych z wykonywaniem interwencyjnych działań weterynaryjnych na rzecz zwierząt bezdomnych oraz wolno żyjących.</p> <p>W budżecie gminy Śrem na 2025 r. dokonano zwiększenia środków finansowych przeznaczonych na realizację zadań interwencyjnych, w tym udzielanie pomocy weterynaryjnej zwierzętom wymagającym natychmiastowej interwencji, m.in. rannym, chorym, potrąconym przez pojazdy czy w inny sposób zagrożonym. Tego typu działania są niezbędne dla zapewnienia ochrony życia i zdrowia zwierząt oraz realizacji obowiązków gminy wynikających z ustawy o ochronie zwierząt.</p> <p>Z uwagi na charakter działań interwencyjnych, często nagłych i trudnych do przewidzenia, nie jest możliwe dokładne oszacowanie liczby zdarzeń ani wysokości kosztów, jakie będą się z nimi wiązać. Dodatkowo, usługi weterynaryjne należą do kosztownych, a ich złożoność (obejmująca m.in. diagnostykę, leczenie, zabiegi chirurgiczne, hospitalizację) wpływa na trudność przewidzenia wydatków już na etapie planowania budżetu.</p> <p>W związku z powyższym konieczne było dostosowanie zapisów dotyczących finansowania interwencyjnych działań weterynaryjnych do zaktualizowanego budżetu gminy na 2025 r.</p> | O |
| 110. | <b>Uchwała Nr 199/XX/2025 z 30.10.2025 r.</b> w sprawie rozpatrzenia wniosku w sprawie przyznania środków z funduszu sołectkiego na rok budżetowy 2026 sołectwa Bodzyniewo i uwzględnienia go w projekcie budżetu gminy na 2026 rok; | <p>Uchwała zrealizowana.</p> <p>Sołtys w dniu 30 września 2025 r. złożył do Rady Miejskiej w Śremie za pośrednictwem Burmistrza Śremu kolejny wniosek o przyznanie środków w ramach funduszu sołectkiego uchwalony na zebraniu wiejskim w dniu 29 września 2025 r. Przedsięwzięcia ujęte we wniosku są zadaniami własnymi gminy, służą poprawie warunków życia mieszkańców i są zgodne ze strategią rozwoju gminy (art. 2 ust. 6 ustawy). Po rozpatrzeniu wniosku, Rada Miejska w Śremie uwzględniła wniosek sołectwa Bodzyniewo o przyznanie środków z funduszu sołectkiego w roku 2026.</p>   | N |

|      |   |   |   |
|------|---|---|---|
| 111. | <b>Uchwała Nr 200/XX/2025 z 30.10.2025 r.</b> w sprawie rozpatrzenia wniosku w sprawie przyznania środków z funduszu sołectkiego na rok budżetowy 2026 sołectwa Sosnowiec i uwzględnienia go w projekcie budżetu gminy na 2026 rok; | Uchwała zrealizowana.<br>Sołtys w dniu 30 września 2025 r. złożył do Rady Miejskiej w Śremie za pośrednictwem Burmistrza Śremu kolejny wniosek o przyznanie środków w ramach funduszu sołectkiego uchwalony na zebraniu wiejskim w dniu 15 września 2025 r. Przedsięwzięcia ujęte we wniosku są zadaniami własnymi gminy, służą poprawie warunków życia mieszkańców i są zgodne ze strategią rozwoju gminy (art. 2 ust. 6 ustawy). Po rozpatrzeniu wniosku, Rada Miejska w Śremie uwzględniła wniosek sołectwa Sosnowiec o przyznanie środków z funduszu sołectkiego w roku 2026. | N |
| 112. | <b>Uchwała Nr 201/XX/2025 z 30.10.2025 r.</b> w sprawie skargi nr 4/2025 na Burmistrza Śremu;   | Uznano za bezzasadną, ponieważ podczas postępowania wyjaśniającego ustalono, że zawarte w skardze zarzuty nie znalazły potwierdzenia.   | O |
| 113. | <b>Uchwała Nr 202/XX/2025 z 30.10.2025 r.</b> w sprawie skargi nr 5/2025 na bezczynność Burmistrza Śremu i działania sołtysa;   | Uznano za bezzasadną, ponieważ podczas postępowania wyjaśniającego ustalono, że zawarte w skardze zarzuty wobec Burmistrza i Sołtysa nie znalazły potwierdzenia.  | O |
| 114. | <b>Uchwała Nr 203/XX/2025 z 30.10.2025 r.</b> w sprawie wynagrodzenia Burmistrza Śremu;   | Uchwała w trakcie realizacji. Na podstawie podjętej uchwały, Burmistrzowi Śremu wypłacane jest comiesięczne wynagrodzenie za pracę.   | O |
| 115. | <b>Uchwała Nr 204/XX/2025 z 30.10.2025 r.</b> Zmieniająca uchwałę w sprawie uchwały budżetowej gminy Śrem na 2025 rok   | Uchwała zrealizowana. Budżet za 2025 został wykonany.   | N |
| 116. | <b>Uchwała Nr 205/XX/2025 z 30.10.2025 r.</b> Zmieniająca uchwałę w sprawie uchwalenia wieloletniej Prognozy Finansowej Gminy Śrem  | Uchwała zrealizowana. Budżet za 2025 został wykonany, uchwalono prognozę na nowy okres.   | N |
| 117. | <b>Uchwała Nr 206/XX/2025 z 30.10.2025 r.</b> W sprawie zaciągnięcia pożyczki długoterminowej   | Uchwała w trakcie realizacji.<br>Środki z pożyczki przeznacza się na pokrycie planowanego deficytu Gminy Śrem związanego z realizacją zadań majątkowych oraz spłatę wcześniej zaciągniętych zobowiązań.<br>Spłaty rat pożyczki następować będą w latach 2026-2039   | O |

Raport o stanie gminy Śrem za rok 2025 | 151

|      |  |  |   |
|------|--|--|---|
| 118. | <b>Uchwała Nr 207/XX/2025 z 30.10.2025 r.</b> zmieniającej uchwałę w sprawie wyboru członków Komisji Edukacji, Kultury i Sportu Rady Miejskiej w Śremie. | Dnia 30 października 2025 r. Rada Miejska w Śremie ustaliła nowy następujący skład osobowy Komisji Edukacji, Kultury i Sportu Rady Miejskiej w Śremie: 1) Krzysztof Lewandowski; 2) Katarzyna Sarnowska; 3) Jakub Strzelec; 4) Tomasz Wojna;   | O |
| 119. | <b>Uchwała Nr 208/XXI/2025 z 27.11.2025 r.</b> w sprawie zasad ponoszenia odpłatności za pobyt w mieszkaniach treningowych w gminie Śrem                 | Uchwała w trakcie realizacji.<br>Uchwała określiła procentowo granice, w których podmiot kierujący ustali konkretny wymiar ponoszonej opłaty za pobyt w mieszkaniu treningowym, w formie decyzji administracyjnej. Odpłatność uzależniono od dochodu danej osoby lub rodziny przyjmując, iż jest to dochód na potrzeby ustalenia prawa do świadczeń z pomocy społecznej. Maksymalna miesięczna kwota opłaty nie może być wyższa niż miesięczny koszt pobytu w mieszkaniu treningowym. Określenie odpłatności według przedstawionych zasad pozwala ustalić wysokość odpłatności z uwzględnieniem możliwości finansowych osób/rodzin zobowiązanych do jej wnoszenia. Podstawą wymiaru odpłatności jest kwota stanowiąca miesięczny koszt utrzymania w mieszkaniach treningowych przypadająca na jedno miejsce. | O |
| 120. | <b>Uchwała Nr 209/XXI/2025 z 27.11.2025 r.</b> zmieniająca uchwałę w sprawie nadania nazw ulicom w Śremie  | Uchwała zrealizowana.<br>Uchwała opublikowana w Dz. Urz. Woj. Wielk. z 2025 r. poz. 8931 z dn. 02.12.2025 r., weszła w życie z dniem 12.12.2025 r. Nazwy ulic zostały ujęte w rejestrze TERYT.   | O |
| 121. | <b>Uchwała Nr 210/XXI/2025 z 27.11.2025 r.</b> w sprawie określenia wysokości opłat za korzystanie z wychowania przedszkolnego uczniów                   | Uchwała w trakcie realizacji.<br>Uchwała określa, że przez pierwsze 5 godzin dziennie, w publicznych przedszkolach i oddziałach przedszkolnych w szkołach podstawowych zapewnia się bezpłatne nauczanie, wychowanie i opiekę. Za każdą kolejną, rozpoczętą godzinę faktycznego pobytu dziecka, pobiera się opłatę w wysokości 1,44 zł. Zatem niezależnie od tego, o której godzinie dziecko zostanie przyprowadzone do przedszkola lub oddziału przedszkolnego w szkole podstawowej od tego momentu liczone są godziny jego pobytu.  | O |

|      |  |  |   |
|------|--|--|---|
| 122. | <b>Uchwała Nr 211/XXI/2025 z 27.11.2025 r.</b> zmieniająca uchwałę w sprawie trybu udzielania i rozliczania dotacji dla przedszkoli, innych form wychowania przedszkolnego i szkół niepublicznych i publicznych prowadzonych przez osoby prawne niebędące jednostkami samorządu terytorialnego lub osoby fizyczne oraz trybu przeprowadzania kontroli prawidłowości ich pobrania i wykorzystania | Uchwała w trakcie realizacji.<br>Podjęcie przedmiotowej Uchwały było wynikiem przyjęcia Rozporządzenia Ministra Edukacji z dnia 28 lipca 2025 r. w sprawie sposobu podziału łącznej kwoty potrzeb oświatowych między jednostki samorządu terytorialnego w roku 2026 (Dz. U. z 2025 r. poz. 1032), które wprowadziło zmiany powodujące konieczność dostosowania dotychczas obowiązującej uchwały do zmian przepisów prawa celem prawidłowego naliczania kwot należnych dotacji. | O |
| 123. | <b>Uchwała Nr 212/XXI/2025 z 27.11.2025 r.</b> w sprawie Wieloletniego programu gospodarowania mieszkaniowym zasobem gminy Śrem na lata 2026-2030  | Uchwała opublikowana w Dz. Urz. Woj. Wielk. z 2025 r. poz. 8934 z dn. 2.12.2025 r.<br>Wejście w życie 1.01.2026 r.<br>Uchwała daje podstawy do prowadzenia polityki gospodarowania mieszkaniowym zasobem gminy Śrem w latach 2026 -2030  | O |
| 124. | <b>Uchwała Nr 213/XXI/2025 z 27.11.2025 r.</b> w sprawie podatku od nieruchomości  | Uchwała w trakcie realizacji.<br>Proponowane stawki podatku od nieruchomości na 2026 rok zakładają wzrost w stosunku do stawek obowiązujących w roku 2025 średnio o 3,62%, jednak są one przeciętnie niższe o 24,66 % w stosunku do stawek maksymalnych ogłoszonych przez Ministra Finansów i Gospodarki. Zmiana stawek podatku od nieruchomości podyktowana została dbałością o zapewnienie właściwego poziomu dochodów niezbędnych do realizacji zadań własnych gminy.       | O |
| 125. | <b>Uchwała Nr 214/XXI/2025 z 27.11.2025 r.</b> w sprawie obniżenia średniej ceny skupu żyta dla celu obliczania podatku rolnego  | Uchwała w trakcie realizacji.<br>Średnia cena skupu żyta stanowi podstawę obliczania podatku rolnego. Ogłoszona przez Prezesa GUS średnia cena skupu żyta na 2026 rok stanowi zbyt wysokie obciążenie dla producentów rolnych na terenie gminy Śrem, dlatego pozostawiono ją na poziomie z 2025 roku i wynosi 60,12 zł/dt.   | O |
| 126. | <b>Uchwała Nr 215/XXI/2025 z 27.11.2025 r.</b> zmieniająca uchwałę w sprawie uchwalenia wieloletniej Prognozy Finansowej Gminy Śrem  | Uchwała zrealizowana. Budżet za 2025 został wykonany, uchwalono prognozę na nowy okres.  | N |

|      |  |  |   |
|------|--|--|---|
| 127. | <p><b>Uchwała Nr 216/XXI/2025 z 27.11.2025 r.</b> w sprawie zaciągnięcia pożyczki długoterminowej z Wojewódzkiego Funduszu Ochrony Środowiska i Gospodarki Wodnej w Poznaniu</p> | <p>Uchwała w trakcie realizacji. Środki z pożyczki przeznacza się na pokrycie planowanego deficytu Gminy Śrem w 2026 roku z przeznaczeniem na realizację zadania pn. „Modernizacja oświetlenia na energooszczędne wraz z systemem inteligentnego zarządzania na terenie Gminy Śrem”. Spłaty rat pożyczki następować będą w latach 2026-2040</p>        | O |
| 128. | <p><b>Uchwała Nr 217/XXII/2025 z 18.12.2025 r.</b> W sprawie uchwalenia Wieloletniej Prognozy Finansowej Gminy Śrem</p>  | <p>Uchwała w trakcie realizacji. Akt dotyczy Wieloletniej Prognozy Finansowej Gminy Śrem na lata 2026-2040. Opracowując WPF wykorzystano dane historyczne ze sprawozdań za lata 2012-2025, założenia makroekonomiczne (w zakresie inflacji i PKB) przedstawione przez Ministerstwo Finansów oraz informację na temat gospodarki majątkiem gminnym.</p> | O |
| 129. | <p><b>Uchwała Nr 218/XXII/2025 z 18.12.2025 r.</b> w sprawie uchwały budżetowej gminy Śrem na 2026 rok;</p>  | <p>Uchwała w trakcie realizacji. Uchwała budżetowa zakłada łączną kwotę dochodów budżetu gminy Śrem na 2026 rok w wysokości 312 899 766,91 zł (w tym 18 582 421,52 zł dochodów majątkowych), łączną kwotę wydatków w wysokości 426 232 134,69 zł (w tym 142 523 354,52 zł wydatków majątkowych).</p>   | O |

|      |  |  |   |
|------|--|--|---|
| 130. | <p><b>Uchwała Nr 219/XXII/2025 z 18.12.2025 r.</b> w sprawie określenia szczegółowych warunków przyznawania i odpłatności za usługi opiekuńcze i specjalistyczne usługi opiekuńcze z wyłączeniem specjalistycznych usług opiekuńczych dla osób z zaburzeniami psychicznymi, szczegółowych warunków częściowego lub całkowitego zwolnienia od opłat, jak również trybu ich pobierania oraz szczegółowych warunków przyznawania usług sąsiedzkich, ich wymiaru, zakresu i sposobu rozliczania;</p> | <p>Dz. Urz. Woj. Wlkp. z 2026 r. poz. 293. Weszła w życie 28 stycznia 2026 r.</p> <p>Uchyła Uchwałę Nr 601/LII/2024 Rady Miejskiej w Śremie z dnia 11 kwietnia 2024 r. w sprawie określenia szczegółowych warunków przyznawania i odpłatności za usługi opiekuńcze i specjalistyczne usługi opiekuńcze z wyłączeniem specjalistycznych usług opiekuńczych dla osób z zaburzeniami psychicznymi, szczegółowych warunków częściowego lub całkowitego zwolnienia od opłat, jak również trybu ich pobierania oraz szczegółowych warunków przyznawania usług sąsiedzkich, ich wymiaru, zakresu i sposobu rozliczania (Dz. Urz. Woj. Wlkp. z 2024 r. poz. 4013) zmienioną uchwałą nr 80/XI/2024 z dnia 17 grudnia 2024 r. (Dz. Urz. Woj. Wlkp. z 2024 r. poz. 10746).</p> <p>W roku 2025 obowiązywała Uchwała Nr 601/LII/2024 Rady Miejskiej w Śremie z dnia 11 kwietnia 2024 r. w sprawie określenia szczegółowych warunków przyznawania i odpłatności za usługi opiekuńcze i specjalistyczne usługi opiekuńcze z wyłączeniem specjalistycznych usług opiekuńczych dla osób z zaburzeniami psychicznymi, szczegółowych warunków częściowego lub całkowitego zwolnienia od opłat, jak również trybu ich pobierania oraz szczegółowych warunków przyznawania usług sąsiedzkich, ich wymiaru, zakresu i sposobu rozliczania (Dz. Urz. Woj. Wlkp. z 2024 r. poz. 4013) zmieniona Uchwałą nr 80/XI/2024 z dnia 17 grudnia 2024 r. (Dz. Urz. Woj. Wlkp. z 2024 r. poz. 10746).</p> <p>Usługi opiekuńcze obejmowały pomoc w zaspokajaniu codziennych potrzeb życiowych, opiekę higieniczną, zaleconą przez lekarza pielęgnację oraz w miarę możliwości, zapewnienie kontaktów z otoczeniem.</p> <p>Cena 1 godziny świadczonych usług opiekuńczych ustalona została w wysokości 44,50 zł.</p> <p>W roku 2025 decyzją administracyjną przyznano usługi opiekuńcze 92 mieszkańcom gminy Śrem.</p> <p>Na podstawie obowiązującej uchwały z odpłatności całkowicie zwolnionych zostało 10 usługobiorców, częściową odpłatność ponosiło 78 usługobiorców, natomiast 4 osoby ponosiły 100% odpłatności za świadczone usługi opiekuńcze.</p> <p>Specjalistyczne usługi opiekuńcze to usługi dostosowane do szczególnych potrzeb wynikających z rodzaju schorzenia lub niepełnosprawności. W 2025 r. świadczone były przez neurologopedę posiadającego odpowiednie kwalifikacje i specjalistyczne przygotowanie zawodowe.</p> <p>Cena 1 godziny świadczonych specjalistycznych usług opiekuńczych ustalona została w wysokości 120,00 zł.</p> <p>W roku 2025 decyzją administracyjną przyznano specjalistyczne usługi opiekuńcze 10 mieszkańcom gminy Śrem.</p> | O |
|------|--|--|---|

|      |   |   |   |
|------|---|---|---|
|      |   | <p>Na podstawie obowiązującej uchwały z odpłatności całkowicie zostało zwolnionych 10 usługobiorców.</p> <p>Uchwała określa również szczegółowe warunki przyznawania usług sąsiedzkich, ich wymiaru, zakresu i sposobu rozliczania.</p> <p>W roku 2025 Centrum Usług Społecznych w Śremie nie realizowało usług sąsiedzkich w ramach programu „Korpus Wsparcia Seniorów”. Z tego względu konieczne było dostosowanie zapisów uchwały do faktycznego zakresu działań podejmowanych przez gminę. Ujęcie w uchwale szczegółowych warunków przyznawania usług sąsiedzkich, ich zakresu, wymiaru i sposobu rozliczania jest niezbędne, aby w przypadku podjęcia decyzji o ich wdrażaniu mogły być one realizowane zgodnie z obowiązującymi przepisami, w sposób przejrzysty i jednolity. Zapisy te zapewniają więc gotowość organizacyjną gminy do świadczenia usług sąsiedzkich w przyszłości, przy jednoczesnym zachowaniu zgodności uchwały z aktualnym stanem prawnym i programowym.</p> |   |
| 131. | <p><b>Uchwała Nr 220/XXII/2025 z 18.12.2025 r.</b> zmieniającej uchwałę w sprawie Regulaminu wynagradzania nauczycieli zatrudnionych w szkołach prowadzonych przez gminę Śrem;</p>  | <p>Uchwała w trakcie realizacji.</p> <p>W uchwale dokonano zmian zapisów dotyczących objęcia regulacjami niniejszej uchwały nauczycieli zatrudnionych w Zespołach Szkolno-Przedszkolnych, które zostały utworzone z dniem 1 września 2025 r.</p>  | O |
| 132. | <p><b>Uchwała Nr 221/XXII/2025 z 18.12.2025 r.</b> zmieniającej uchwałę w sprawie zasad udzielania i rozmiaru obniżek tygodniowego obowiązkowego wymiaru godzin zajęć oraz określenia tygodniowego obowiązkowego wymiaru godzin zajęć niektórych nauczycieli;</p> | <p>Uchwała w trakcie realizacji.</p> <p>W uchwale dokonano zmian zapisów dotyczących objęcia regulacjami niniejszej uchwały nauczycieli zatrudnionych w Zespołach Szkolno-Przedszkolnych, które zostały utworzone z dniem 1 września 2025 r.</p>  | O |

|      |  |   |   |
|------|--|---|---|
| 133. | <b>Uchwała Nr 222/XXII/2025 z 18.12.2025 r.</b> zmieniającej uchwałę w sprawie określenia warunków udzielania bonifikat i wysokości stawek procentowych tych bonifikat od ceny nieruchomości stanowiących własność gminy Śrem; | Uchwała oczekuje na publikację w Dz. Urz. Woj. Wielk.   | O |
| 134. | <b>Uchwała Nr 223/XXII/2025 z 18.12.2025 r.</b> zmieniającej uchwałę w sprawie uchwały budżetowej gminy Śrem na 2025 rok;  | Uchwała zrealizowana. Budżet za 2025 został wykonany.   | N |
| 135. | <b>Uchwała Nr 224/XXII/2025 z 18.12.2025 r.</b> zmieniającej uchwałę w sprawie uchwalenia Wieloletniej Prognozy Finansowej Gminy Śrem;   | Uchwała zrealizowana. Budżet za 2025 został wykonany, uchwalono prognozę na nowy okres.   | N |
| 136. | <b>Uchwała Nr 225/XXII/2025 z 18.12.2025 r.</b> w sprawie wniosku nr 1/2025 Związku Nauczycielstwa Polskiego Oddział Międzygminny w Śremie.  | W toku postępowania wyjaśniającego ustalono, że aspekty merytoryczne, prawne i finansowe wskazują, że wniosku nie należy uwzględniać. | O |
| 137. | <b>Uchwała Nr 226/XXII/2025 z 18.12.2025 r.</b> W sprawie ustalenia wykazu wydatków niewygasających  | Uchwała w trakcie realizacji. Wydatki niewygasające muszą być zrealizowane do dnia 30 czerwca 2026 r.                                 | O |

## 27. Programy, analizy oraz dokumenty strategiczne gminy Śrem

W raporcie o stanie gminy Śrem przedstawiono informacje ogólne nt. działań w 2025 roku.

Szczegółowe opisy realizacji zadań i obowiązujące programy, które mogą stanowić uzupełnienie raportu, zawarte są w dokumentach opublikowanych w Biuletynie Informacji Publicznej - [bip.srem.pl](http://bip.srem.pl) i/lub na [srem.pl](http://srem.pl), m.in.:

- a) [Informacja o stanie realizacji zadań oświatowych](#)
- b) [Informacja o stanie mienia komunalnego](#)
- c) [Plan wykorzystania zasobu nieruchomości gminy Śrem na lata 2025-2027.](#)
- d) [Wieloletni program gospodarowania mieszkaniowym zasobem gminy Śrem na lata 2021-2025](#)
- e) [Lokalny Program Rewitalizacji Gminy Śrem na lata 2017-2023](#)
- f) [Gminny Program Opieki nad Zabytkami dla Gminy Śrem na lata 2022 – 2025](#)
- g) [Program ochrony środowiska dla gminy Śrem na lata 2023-2026 z perspektywą do roku 2030](#)
- h) [Strategia rozwoju elektromobilności dla gminy Śrem na lata 2020-2036](#)
- i) [Program usuwania azbestu i wyrobów zawierających azbest dla gminy Śrem na lata 2023-2032](#)
- j) [Analiza stanu gospodarki odpadami komunalnymi na terenie gminy Śrem](#)
- k) [Program opieki nad zwierzętami bezdomnymi oraz zapobiegania bezdomności zwierząt na terenie gminy Śrem](#)
- l) [Śremski Program na rzecz osób starszych na lata 2017-2025](#)
- m) [Gminny Program Profilaktyki i Rozwiązywania Problemów Alkoholowych oraz Przeciwdziałania Narkomanii na lata 2026 - 2029](#)
- n) [Program Rodzina 3+ wraz z uchwałą zmieniającą](#)
- o) [Strategia Rozwoju Sportu w gminie Śrem na lata 2022-2028](#)