

PEUEK.4424.50.2024.SEW

INFORMACJA
o stanie realizacji zadań oświatowych
gminy Śrem w roku szkolnym 2023/2024

Pion Edukacji i Usług Społecznych
Urzędu Miejskiego w Śremie

Sesja Rady Miejskiej w Śremie

Śrem, 29 października 2024 r.

SPIS TREŚCI:

| | | |
|-------|---|---------|
| I. | WSTĘP | str. 2 |
| II. | ZADANIA OŚWIATOWE GMINY | str. 2 |
| III. | PODSTAWOWE DECYZJE PRAWNE | str. 3 |
| IV. | PRZEDSZKOLA, ODDZIAŁY PRZEDSZKOLNE W SZKOŁACH PODSTAWOWYCH, INNE FORMY | str. 7 |
| V. | SZKOŁY PODSTAWOWE | str. 15 |
| VI. | WYNIKI NADZORU PEDAGOGICZNEGO SPRAWOWANEGO PRZEZ KURATORA OŚWIATY | str. 38 |
| VII. | FINANSOWANIE OŚWIATY | str. 40 |
| VIII. | ANALIZA PORÓWNAWCZA | str. 47 |

I. WSTĘP

Mając na uwadze zapisy art. 11 ust. 7 ustawy z dnia 14 grudnia 2016 r. Prawo Oświatowe (Dz. U. z 2024 r. poz. 737 i 854 oraz Dz. U. z 2023 r. poz. 2005) „Organ wykonawczy jednostki samorządu terytorialnego, w terminie do dnia 31 października, przedstawia organowi stanowiącemu jednostki samorządu terytorialnego informację o stanie realizacji zadań oświatowych tej jednostki za poprzedni rok szkolny, w tym o wynikach:

- 1) egzaminu ósmoklasisty, egzaminu maturalnego i egzaminu zawodowego, z uwzględnieniem działań podejmowanych przez szkoły nakierowanych na kształcenie uczniów ze specjalnymi potrzebami edukacyjnymi, w szkołach tych typów, których prowadzenie należy do zadań własnych jednostki samorządu terytorialnego;
- 2) nadzoru pedagogicznego sprawowanego przez kuratora oświaty lub właściwego ministra w szkołach i placówkach tych typów i rodzajów, których prowadzenie należy do zadań własnych jednostki samorządu terytorialnego.

Informacja o stanie realizacji zadań oświatowych przedstawiona w niniejszym opracowaniu odnosi się do roku szkolnego 2023/2024, gdzie dane statystycznie odnoszą się do danych wg stanu na 30.09.2023 r. a dane finansowe odnoszą się do roku budżetowego 2023.

II. ZADANIA OŚWIATOWE GMINY

1. Zaspokajanie zbiorowych potrzeb wspólnoty m.in. w zakresie edukacji publicznej należy do zadań własnych gminy – art. 7 ust. 1 pkt 8 ustawy o samorządzie gminnym.
2. Zgodnie z art. 10 ustawy Prawo oświatowe, organ prowadzący szkołę lub placówkę odpowiada za jej działalność. Do zadań organu prowadzącego szkołę lub placówkę należy w szczególności:
 - 1) zapewnienie warunków działania szkoły lub placówki, w tym bezpiecznych i higienicznych warunków nauki, wychowania i opieki;

- 2) zapewnienie warunków umożliwiających stosowanie specjalnej organizacji nauki i metod pracy dla dzieci i młodzieży objętych kształceniem specjalnym;
- 3) wykonywanie remontów obiektów szkolnych oraz zadań inwestycyjnych w tym zakresie;
- 4) zapewnienie obsługi administracyjnej, w tym prawnej, obsługi finansowej i obsługi organizacyjnej szkoły lub placówki;
- 5) wyposażenie szkoły lub placówki w pomoce dydaktyczne i sprzęt niezbędny do pełnej realizacji programów nauczania, programów wychowawczo-profilaktycznych, przeprowadzania egzaminów oraz wykonywania innych zadań statutowych;
- 6) wykonywanie czynności w sprawach z zakresu prawa pracy w stosunku do dyrektora szkoły lub placówki;
- 7) przekazanie do szkół informacji o podmiotach wykonujących działalność leczniczą udzielających świadczeń zdrowotnych w zakresie leczenia stomatologicznego dla dzieci i młodzieży, finansowanych ze środków publicznych.

III. PODSTAWOWE DECYZJE PRAWNE

W roku szkolnym 2023/2024 Rada Miejska w Śremie podjęła 2 uchwały, które regulują przepisy ustawodawcze w dziedzinie oświaty, a mianowicie:

1. Uchwała Nr 603/LII/2024 Rady Miejskiej w Śremie z dnia 11 kwietnia 2024 r. w sprawie ustalenia kryteriów i trybu przyznawania nagród ze specjalnego funduszu nagród dla nauczycieli za ich osiągnięcia w zakresie pracy dydaktycznej, wychowawczej i opiekuńczej (Dz. Urz. Woj. Wielk. z 2024 r. poz. 4015),
2. Uchwała Nr 604/LII/2024 Rady Miejskiej w Śremie z dnia 11 kwietnia 2024 r. zmieniająca uchwałę w sprawie określenia wysokości opłat za korzystanie z wychowania przedszkolnego uczniów (Dz. Urz. Woj. Wielk. z 2024 r. poz. 4016).

W ramach wewnętrznego kierownictwa oprócz różnego rodzaju decyzji organizacyjno-kadrowych wydano 35 zarządzeń Burmistrza Śremu, odnoszących się do tematyki oświaty:

1. Zarządzenie Nr 125/2023 Burmistrza Śremu z dnia 8 listopada 2023 r. w sprawie powołania Komisji Egzaminacyjnej celem przeprowadzenia postępowania egzaminacyjnego dla Pana Marcina Urbaniaka ubiegającego się o awans na stopień nauczyciela mianowanego.
2. Zarządzenie Nr 38/2024 Burmistrza Śremu z dnia 29 marca 2024 r. w sprawie ogłoszenia konkursów na stanowiska dyrektorów szkół podstawowych prowadzonych przez gminę Śrem.
3. Zarządzenie Nr 39/2024 Burmistrza Śremu z dnia 9 kwietnia 2024 r. w sprawie powołania Komisji Konkursowej w celu wyłonienia kandydata na stanowisko dyrektora Szkoły Podstawowej im. Powstańców Wielkopolskich w Pyszce.
4. Zarządzenie Nr 40/2024 Burmistrza Śremu z dnia 9 kwietnia 2024 r. w sprawie powołania Komisji Konkursowej w celu wyłonienia kandydata na stanowisku dyrektora Szkoły Podstawowej im. Janusza Korczaka w Zbrudzewie.
5. Zarządzenie Nr 41/2024 Burmistrza Śremu z dnia 9 kwietnia w sprawie powołania Komisji Konkursowej w celu wyłonienia kandydata na stanowisko dyrektora Szkoły Podstawowej Nr 2 im. ks. Piotra Wawrzyniaka w Śremie.
6. Zarządzenie Nr 42/2024 Burmistrza Śremu z dnia 9 kwietnia 2024 r. w sprawie powołania Komisji Konkursowej w celu wyłonienia kandydata na stanowisko dyrektora Szkoły Podstawowej im. hrabiego Władysława Zamoyskiego w Nochowie.
7. Zarządzenie Nr 44/2024 Burmistrza Śremu z dnia 11 kwietnia 2024 r. w sprawie powołania Komisji Konkursowej w celu wyłonienia kandydata na stanowisko dyrektora Szkoły Podstawowej im. generała Dezyderygo Chłapowskiego w Bodzynie.
8. Zarządzenie Nr 58/2024 Burmistrza Śremu z dnia 29 kwietnia 2024 r. w sprawie powierzenia stanowiska dyrektora Szkoły Podstawowej Nr 2 im. ks. Piotra Wawrzyniaka w Śremie.

9. Zarządzenie Nr 59/2024 Burmistrza Śremu z dnia 29 kwietnia 2024 r. w sprawie powierzenia stanowiska dyrektora Szkoły Podstawowej im. generała Dezyderego Chłapowskiego w Bodzyniewie.
10. Zarządzenie Nr 60/2024 Burmistrza Śremu z dnia 29 kwietnia 2024 r. w sprawie powierzenia stanowiska dyrektora Szkoły Podstawowej im. Powstańców Wielkopolskich w Pyszącej.
11. Zarządzenie Nr 61/2024 Burmistrza Śremu z dnia 29 kwietnia 2024 r. w sprawie powierzenia stanowiska dyrektora Szkoły Podstawowej im. Janusza Korczaka w Zbrudzewie.
12. Zarządzenie Nr 55/2024 Burmistrza Śremu z dnia 23 kwietnia 2024 r. w sprawie wprowadzenia wzoru wniosku o przyznanie nagrody Burmistrza Śremu ze specjalnego funduszu nagród.
13. Zarządzenie Nr 76/2024 Burmistrza Śrem z dnia 28 maja 2024 r. w sprawie ogłoszenia konkursu na stanowisko dyrektora Szkoły Podstawowej im. hrabiego Władysława Zamoyskiego w Nochowie.
14. Zarządzenie Nr 84/2024 Burmistrza Śremu z dnia 20 czerwca 2024 r. w sprawie powierzenia pełnienia obowiązków Dyrektora Szkoły Podstawowej im. Władysława Reymonta w Krzyżanowie.
15. Zarządzenie Nr 94/2024 Burmistrza Śremu z dnia 11 lipca 2024 r. w sprawie powołania Komisji Egzaminacyjnej celem przeprowadzenia postępowania egzaminacyjnego dla Pani Agnieszki Szolek ubiegającej się o awans na stopień nauczyciela mianowanego.
16. Zarządzenie Nr 95/2024 Burmistrza Śremu z dnia 11 lipca 2024 r. w sprawie powołania Komisji Egzaminacyjnej celem przeprowadzenia postępowania egzaminacyjnego dla Pani Marii Ajnbacher ubiegającej się o awans na stopień nauczyciela mianowanego.
17. Zarządzenie Nr 96/2024 Burmistrza Śremu z dnia 11 lipca 2024 r. w sprawie powołania Komisji Egzaminacyjnej celem przeprowadzenia postępowania egzaminacyjnego dla Pani Joanny Dryjer ubiegającej się o awans na stopień nauczyciela mianowanego.
18. Zarządzenie Nr 97/2024 Burmistrza Śremu z dnia 11 lipca 2024 r. w sprawie powołania Komisji Egzaminacyjnej celem przeprowadzenia postępowania egzaminacyjnego dla Pani Marty Gumpert ubiegającej się o awans na stopień nauczyciela mianowanego.

19. Zarządzenie Nr 98/2024 Burmistrza Śremu z dnia 11 lipca 2024 r. w sprawie powołania Komisji Egzaminacyjnej celem przeprowadzenia postępowania egzaminacyjnego dla Pani Natalii Ignasiak ubiegającej się o awans na stopień nauczyciela mianowanego.
20. Zarządzenie Nr 99/2024 Burmistrza Śremu z dnia 12 lipca 2024 r. w sprawie powołania Komisji Egzaminacyjnej celem przeprowadzenia postępowania egzaminacyjnego dla Pani Natalii Kleczewskiej ubiegającej się o awans na stopień nauczyciela mianowanego.
21. Zarządzenie Nr 100/2024 Burmistrza Śremu z dnia 12 lipca 2024 r. w sprawie powołania Komisji Egzaminacyjnej celem przeprowadzenia postępowania egzaminacyjnego dla Pani Moniki Kamińskiej-Kuśnierek ubiegającej się o awans na stopień nauczyciela mianowanego.
22. Zarządzenie Nr 101/2024 Burmistrza Śremu z dnia 12 lipca 2024 r. w sprawie powołania Komisji Egzaminacyjnej celem przeprowadzenia postępowania egzaminacyjnego dla Pani Weroniki Borowskiej ubiegającej się o awans na stopień nauczyciela mianowanego.
23. Zarządzenie Nr 102/2024 Burmistrza Śremu z dnia 12 lipca 2024 r. w sprawie powołania Komisji Egzaminacyjnej celem przeprowadzenia postępowania egzaminacyjnego dla Pani Magdaleny Ławniczak ubiegającej się o awans na stopień nauczyciela mianowanego.
24. Zarządzenie Nr 103/2024 Burmistrza Śremu z dnia 12 lipca 2024 r. w sprawie powołania Komisji Egzaminacyjnej celem przeprowadzenia postępowania egzaminacyjnego dla Pani Marty Walczak ubiegającej się o awans na stopień nauczyciela mianowanego.
25. Zarządzenie Nr 104/2024 Burmistrza Śremu z dnia 12 lipca 2024 r. w sprawie powołania Komisji Egzaminacyjnej celem przeprowadzenia postępowania egzaminacyjnego dla Pani Natalii Błąkały ubiegającej się o awans na stopień nauczyciela mianowanego.
26. Zarządzenie Nr 105/2024 Burmistrza Śremu z dnia 12 lipca 2024 r. w sprawie powołania Komisji Egzaminacyjnej celem przeprowadzenia postępowania egzaminacyjnego dla Pani Żanety Biegun ubiegającej się o awans na stopień nauczyciela mianowanego.
27. Zarządzenie Nr 106/2024 Burmistrza Śremu z dnia 12 lipca 2024 r. w sprawie powołania Komisji Egzaminacyjnej celem przeprowadzenia

- postępowania egzaminacyjnego dla Pani Małgorzaty Sosnowskiej ubiegającej się o awans na stopień nauczyciela mianowanego.
28. Zarządzenie Nr 107/2024 Burmistrza Śremu z dnia 12 lipca 2024 r. w sprawie powołania Komisji Egzaminacyjnej celem przeprowadzenia postępowania egzaminacyjnego dla Pani Aleksandry Cieślak ubiegającej się o awans na stopień nauczyciela mianowanego.
29. Zarządzenie Nr 108/2024 Burmistrza Śremu z dnia 12 lipca 2024 r. w sprawie powołania Komisji Egzaminacyjnej celem przeprowadzenia postępowania egzaminacyjnego dla Pani Natalii Wojciechowskiej ubiegającej się o awans na stopień nauczyciela mianowanego.
30. Zarządzenie Nr 109/2024 Burmistrza Śremu z dnia 12 lipca 2024 r. w sprawie powołania Komisji Egzaminacyjnej celem przeprowadzenia postępowania egzaminacyjnego dla Pani Renaty Wiśniewskiej ubiegającej się o awans na stopień nauczyciela mianowanego.
31. Zarządzenie Nr 110/2024 Burmistrza Śremu z dnia 12 lipca 2024 r. w sprawie powołania Komisji Egzaminacyjnej celem przeprowadzenia postępowania egzaminacyjnego dla Pani Weroniki Selwet-Kłyszewskiej ubiegającej się o awans na stopień nauczyciela mianowanego.
32. Zarządzenie Nr 111/2024 Burmistrza Śremu z dnia 15 lipca 2024 r. w sprawie powierzenia stanowiska dyrektora Szkoły Podstawowej im. hrabiego Władysława Zamoyskiego w Nochowie
33. Zarządzenie Nr 127/2024 Burmistrza Śremu z dnia 22 sierpnia 2024 r. w sprawie powołania Komisji Egzaminacyjnej celem przeprowadzenia postępowania egzaminacyjnego dla Pani Aleksandry Cieślak ubiegającej się o awans na stopień nauczyciela mianowanego.
34. Zarządzenie Nr 128/2024 Burmistrza Śremu z dnia 22 sierpnia 2024 r. w sprawie powołania Komisji Egzaminacyjnej celem przeprowadzenia postępowania egzaminacyjnego dla Pani Weroniki Borowskiej ubiegającej się o awans na stopień nauczyciela mianowanego.
35. Zarządzenie Nr 129/2024 Burmistrza Śremu z dnia 29 sierpnia 2024 r. w sprawie wyznaczenia nauczyciela zastępującego Dyrektora Szkoły Podstawowej im. Powstańców Wielkopolskich w Pyszącej w czasie jego nieobecności.

IV. PRZEDSZKOLA, ODDZIAŁY PRZEDSZKOLNE W SZKOŁACH PODSTAWOWYCH

W roku szkolnym 2023/2024 gmina Śrem była organem prowadzącym dla 4 przedszkoli publicznych, a mianowicie:

- Przedszkola Nr 2 „Słoneczna Gromada” w Śremie,
- Przedszkola Nr 3 „Jarzębinka” w Śremie,
- Przedszkola Nr 5 z Oddziałami Integracyjnymi „Mali Przyrodnicy” w Śremie,
- Przedszkole Nr 7 „Janka Wędrowniczka” w Śremie.

Ponadto w szkołach podstawowych prowadzonych przez gminę Śrem, w roku szkolnym 2023/2024 funkcjonowało 16 oddziałów przedszkolnych, a mianowicie:

- 2 oddziały przedszkolne w Bodzyniewie,
- 1 oddział przedszkolny w Pyszce,
- 1 oddział przedszkolny w Krzyżanowie,
- 3 oddziały przedszkolne w Dąbrowie,
- 3 oddziały przedszkolne w Nochowie,
- 3 oddziały przedszkolne w Zbrudzewie,

W roku szkolnym 2023/2024 na terenie gminy Śrem funkcjonowały 3 oddziały integracyjne w Przedszkolu z Oddziałami Integracyjnymi Nr 5 "Mali Przyrodnicy" w Śremie.

Ponadto na terenie gminy Śrem w roku szkolnym 2023/2024 funkcjonowało 10 przedszkoli oraz 2 punkty przedszkolne, które prowadzone są przez inne niż gmina Śrem podmiot, a mianowicie:

1. Publiczne Przedszkole „Niezapominajka” prowadzone przez Zgromadzenie Sióstr Św. Elżbiety z siedzibą w Poznaniu,
2. Publiczne Przedszkole „Pod Wierzbami” prowadzone przez osoby fizyczne Panią Jolantę Ajanidis – Krystkiewicz i Panią Barbarę Pawlak.
3. Niepubliczne Przedszkole im. Bł. Edmunda Bojanowskiego prowadzone przez Parafię Rzymsko-Katolicką p.w. Najświętszego Serca Jezusa w Śremie,
4. Niepubliczne Przedszkole „Słoneczna Szóstka” prowadzone przez Kreatywna Edukacja Sp. z o.o.

5. Niepubliczne Przedszkole „Klub Malucha Bajkowy Świat” prowadzone przez osobę fizyczną Panią Renatę Cerekwicką,
6. Niepubliczne Przedszkole „Leśna Polanka” w Mechlinie prowadzone przez osobę fizyczną Panią Paulinę Fabisiak,
7. Niepubliczne Przedszkole „Leśne Skrzaty” w Pyszącej prowadzone przez osobę fizyczną Panią Aleksandrę Dzierżawczyk,
8. Niepubliczne Przedszkole „Mali Bohaterowie” w Śremie prowadzone przez firmę MARVECO Martyna Kobierska-Raubo,
9. Niepubliczne Przedszkole „Kinderki.pl” w Śremie prowadzone przez firmę Centrum Edukacji Dziecka Karolina Lewandowska,
10. Niepubliczne Przedszkole „Zdolna Ferajna” w Śremie prowadzone przez Panią Izabelę Wandycz i Pana Pawła Adamskiego,
11. Niepubliczny Punkt Przedszkolny „Spektrum” w Śremie prowadzony przez Centrum Edukacyjno-Terapeutyczne SpektrumAutyzmu.pl – funkcjonujący do 31.03.2024 r.
12. Niepubliczny Punkt Przedszkolny „Równy Start” w Śremie prowadzony przez WCF Zdrowie Medycyna Edukacja Sp. z o.o. – funkcjonujący od 22.04.2024 r.

Łącznie do przedszkoli, oddziałów przedszkolnych w szkołach podstawowych i do punktu przedszkolnego zlokalizowanych na terenie gminy Śrem uczęszczało 2153 dzieci, z czego do przedszkoli i oddziałów przedszkolnych w szkołach podstawowych prowadzonych przez gminę Śrem 971 dzieci natomiast do przedszkoli i punktu przedszkolnego prowadzonych przez inny niż gmina podmiot 1182 dzieci. Należy w tym momencie zaznaczyć, że zgodnie z obowiązującym prawem do przedszkoli przyjmowane są dzieci w wieku od 3 do 6 lat. Jednak w uzasadnionych przypadkach, dziecko w wieku 2,5 lat może zostać przyjęte do przedszkola, co jest stosowane w również w przedszkolach prowadzonych jak i dotowanych przez gminę Śrem. Natomiast dziecko w przedszkolu może zostać odroczone do osiągnięcia przez niego 9 lat.

Ilości dzieci w poszczególnych przedszkolach zostały przedstawione w poniższych tabelach:

Tabela 1. Liczba dzieci uczęszczających do przedszkoli/oddziałów przedszkolnych/punktów przedszkolnych

| Nazwa | liczba dzieci | liczba oddziałów |
|------------------------------------|---------------|------------------|
| P 2 | 167 | 7 |
| P 3 | 158 | 7 |
| P 5 | 151 | 7 |
| P 7 | 230 | 10 |
| Razem p-la gminne | 706 | 31 |
| SP Zbrudzewo | 72 | 3 |
| SP Dąbrowa | 58 | 3 |
| SP Nochowo | 62 | 3 |
| SP Bodzyniewo | 44 | 2 |
| SP Pysząca | 19 | 1 |
| SP Krzyżanowo | 10 | 1 |
| Razem oddziały przedszkolne | 265 | 13 |
| P-le Pod Wierzbami | 137 | 6 |
| P-le Niezapominajka | 108 | 5 |
| P-le bł. E. Bojanowskiego | 96 | 5 |
| P-le Słoneczna Szóstka | 267 | 13 |
| P-le Bajkowy Świat | 121 | 6 |
| P-le Leśna Polanka | 74 | 4 |
| P-le Leśne Skrzaty | 42 | 4 |
| P-le Mali Bohaterowie | 44 | 3 |
| P-le Kinderki.pl | 231 | 17 |
| P-le Zdolna Ferajna | 46 | 3 |
| Punkt Przedszkolny SPEKTRUM | 16 | 1 |
| Razem p-la i punkt dotowane | 1182 | 67 |
| ŁĄCZNIE | 2153 | 111 |

Do przedszkoli, oddziałów przedszkolnych w szkołach podstawowych i do punktu przedszkolnego zlokalizowanych na terenie gminy Śrem uczęszczają nie tylko dzieci zameldowane na terenie gminy Śrem ale również dzieci z innych gmin. Napływ dzieci spoza gminy Śrem jak i ich odpływ został przedstawiony w poniżej tabeli:

Tabela 2. *Napływ, odpływ dzieci w wieku 3-6 lat z gminy Śrem i innych gmin*

| | 3 lata dzieci urodzone w 2000 r | 4 lata dzieci urodzone w 2019 r | 5 lat dzieci urodzone w 2018 r | 6 lat dzieci urodzone w 2017 r | Razem liczba dzieci |
|--|--|--|---|---|------------------------------------|
| I. dzieci zgodna z meldunkiem | 419 | 443 | 472 | 507 | 1841 |
| I. dzieci we wszystkich przedszkolach i OP zlokalizowanych na terenie gminy Śrem | 444 | 486 | 556 | 606 | 2092 |
| w tym I. dzieci z innych gmin w przedszkolach i OP na terenie gminy Śrem (NAPŁYW) | 29 | 19 | 31 | 39 | 118 |
| I. dzieci z gminy Śrem w przedszkolach poza gminą Śrem (ODPŁYW) | 9 | 11 | 12 | 0 | 32 |
| % udział dzieci będących mieszkańcami gminy Śrem | 101 | 108 | 114 | 112 | - |

W powyższej tabeli przedstawiono liczbę dzieci w wieku 3-6 lat uczęszczających do przedszkoli zarówno prowadzonych jak i dotowanych przez gminę Śrem oraz dzieci będące mieszkańcami gminy Śrem, które uczęszczały do przedszkoli spoza gminy Śrem. Z tabeli tej wynika, że wszystkie dzieci w wieku 3-6 lat zameldowane na terenie gminy Śrem uczęszczają do przedszkoli lub oddziałów przedszkolnych w szkołach podstawowych. Natomiast do przedszkoli spoza gminy uczęszczało 32 dzieci co stanowiło 1,7 % dzieci zameldowanych na terenie gminy Śrem. Wśród dzieci uczęszczających do wszystkich przedszkoli było 118 dzieci spoza gminy Śrem – co stanowiło 5,6 % ogólnej liczby dzieci uczęszczających do przedszkoli.

Z tej analizy można wywnioskować, że znaczna grupa dzieci przedszkolnych uczęszczających na terenie gminy Śrem nie jest zameldowana.

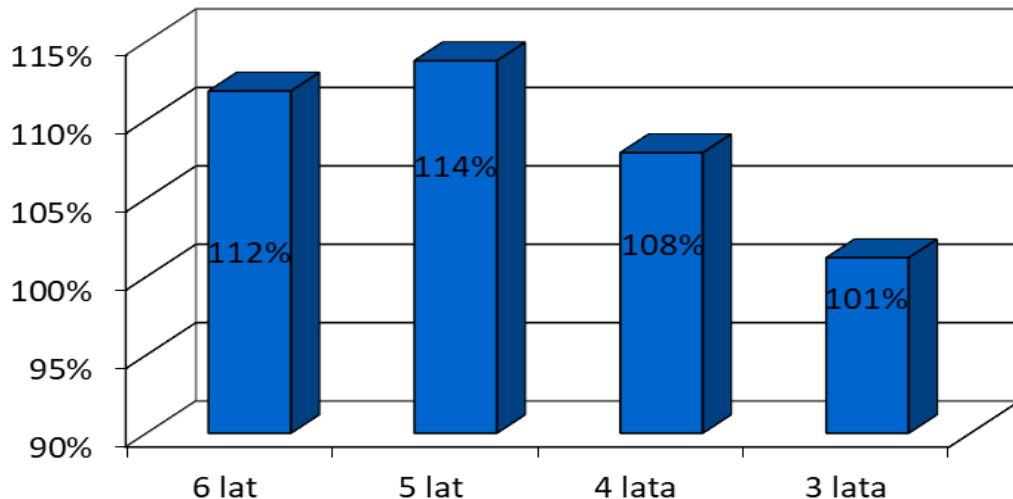

Powyższy wykres wskazuje na wysokie zainteresowanie rodziców dzieci z gminy Śrem w wieku 3-6 lat postaniem dziecka do przedszkola. Ponad 100% udział dzieci 3-6 letnich w przedszkolu, wynika z różnicy pomiędzy miejscem zamieszkania i zameldowania dziecka.

W roku szkolnym 2023/2024 praca w przedszkolach i oddziałach przedszkolnych w szkołach podstawowych zlokalizowanych na terenie gminy Śrem, odbywała się w 111 oddziałach. We wszystkich przedszkolach oraz oddziałach przedszkolnych w szkołach podstawowych prowadzonych przez gminę Śrem odbywały się zajęcia logopedyczne. Ponadto przedszkola prowadzone przez gminę Śrem oferowały udział w szeregu zajęć dodatkowych tj. zajęcia taneczne, rytmiczne, ogólnorozwojowe, karate piłkarskie, taneczne, kulinarne, teatralne oraz plastyczne. Ponadto dla każdej z grup przedszkolnych, codziennie organizowane były zajęcia z języka angielskiego w ramach podstawy programowej wychowania przedszkolnego.

Opiekę nad dziećmi zapewniła wykwalifikowana kadra. Największą grupę nauczycieli zatrudnionych w przedszkolach prowadzonych przez gminę Śrem stanowią nauczyciele posiadający stopień awansu zawodowego nauczyciela dyplomowanego (33 nauczycieli).

Liczba zatrudnionych nauczycieli w przedszkolach prowadzonych przez gminę Śrem oraz ilość pracowników niepedagogicznych przedstawiają poniższe tabele.

Tabela 3. Wykaz kadry pedagogicznej i niepedagogicznej zatrudnionej w przedszkolach prowadzonych przez gminę Śrem

| Nazwa Przedszkola | Kadra pedagogiczna | | Kadra niepedagogiczna* | |
|-------------------|--------------------|--------------|------------------------|--------------|
| | Ilość nauczycieli | Ilość etatów | Ilość osób | Ilość etatów |
| P 2 | 22 | 16,89 | 20 | 15,50 |
| P 3 | 20 | 15,35 | 16 | 14,00 |
| P 5 | 24 | 21,82 | 18 | 15,00 |
| P 7 | 22 | 20,84 | 22 | 21,00 |
| Razem | 88 | 74,90 | 76 | 65,50 |

*) intendent, kucharz, pomoc kuchenna, pomoc nauczyciela, starsza pokojowa, woźny

Tabela 4. Wykaz kadry pedagogicznej w przedszkolach prowadzonych przez gminę Śrem wg stopnia awansu zawodowego

| Nazwa Przedszkola | Początkujący/ Kontraktowi | Mianowany | Dyplomowany | razem |
|-------------------|------------------------------|-----------|-------------|-----------|
| P 2 | 7 | 4 | 11 | 22 |
| P 3 | 11 | 4 | 5 | 20 |
| P 5 | 6 | 6 | 12 | 24 |
| P 7 | 10 | 7 | 5 | 22 |
| Razem | 34 | 21 | 33 | 88 |

Stosownie do zapisów art. 29 ustawy z dnia 12 maja 2022 r. o zmianie ustawy o systemie oświaty oraz niektórych innych ustaw (Dz. U. z 2022 r. poz. 1116) począwszy od roku szkolnego 2022/2023 wprowadzono standardy dotyczące zatrudnienia specjalistów w przedszkolach. łączna liczba etatów specjalistów uzależniona jest od liczby dzieci uczęszczających w dniu 1 września każdego roku do przedszkola. Mówiąc o specjalistach mamy na uwadze łączną liczbę etatów nauczycieli pedagogów, pedagogów specjalnych, psychologów, logopedów i terapeutów pedagogicznych. W/w przepisy dookreślają również minimalną liczbę etatów nauczycieli pedagogów specjalnych i psychologów, którzy powinni być zatrudnieni w ramach łącznej liczby etatów specjalistów podlegających standaryzacji.

Wykaz kadry specjalistycznej zatrudnionej w przedszkolach prowadzonych przez gminę Śrem przedstawia poniższa tabela:

Tabela 5. Wykaz etatów kadry zatrudnionej w przedszkolach prowadzonych przez gminę Śrem celem wsparcia PPP

| Nazwa przedszkola | logopeda | pedagog specjalny | psycholog | nauczyciel współorganizujący |
|-------------------|-------------|-------------------|-------------|------------------------------|
| P2 | 0,32 | 0,40 | 0,41 | 0,71 |
| P3 | 0,59 | 0,41 | 0,50 | 0,23 |
| P5 | 1,00 | 0,42 | 0,41 | 2,85 |
| P7 | 0,73 | 0,50 | 0,45 | 0,23 |
| Razem | 2,64 | 1,73 | 1,77 | 4,02 |

Potrzeba zapewnienia kadry specjalistycznej, zatrudnionej w przedszkolach, związana jest z uczęszczaniem do przedszkoli dzieci posiadających orzeczenie o potrzebie kształcenia specjalnego.

W przedszkolach prowadzonych przez gminę Śrem opieką i wsparciem specjalistycznej kadry objętych było 19 dzieci posiadających orzeczenie o potrzebie kształcenia specjalnego.

Tabela 5a. Wykaz dzieci posiadających orzeczenie o potrzebie kształcenia specjalnego

| Nazwa przedszkola | |
|-------------------|-----------|
| P 2 | 3 |
| P 3 | 1 |
| P 5 | 13 |
| P 7 | 2 |
| Razem | 19 |

Każde z przedszkoli prowadzone przez gminę Śrem posiada własną kuchnię, w której przygotowywane są śniadania, obiady i podwieczorki dla dzieci przedszkolnych. Cena dziennego wyżywienia w roku szkolnym 2023/2024 kształtowała się na poziomie 8,00 zł.

Przedszkola publiczne prowadzone przez gminę Śrem funkcjonowały w 4 budynkach, będących majątkiem gminy Śrem. Każde z przedszkoli posiada plac zabaw wyposażony w elementy bezpieczne, przeznaczone do zabaw dla dzieci.

Stan bazy lokalowej w przedszkolach obrazuje poniższa tabela.

Tabela 6. Stan bazy lokalowej w przedszkolach publicznych prowadzonych przez gminę Śrem

| Nazwa jednostki | plac zabaw | sale | gabinet logopedy* | gabinet psychologa* | gabinet pedagoga specjalnego* |
|-----------------|------------|------|-------------------|---------------------|-------------------------------|
| P 2 | 3 | 7 | 0,33* | 0,33* | 0,33* |
| P 3 | 1 | 7 | 0,33* | 0,33* | 0,33* |
| P 5 | 1 | 7 | 1 | 0,5* | 0,5* |
| P 7 | 1 | 10 | 0,33* | 0,33* | 0,33* |

*) ułamek wskazuje na współdzielenie gabinetów

W okresie ferii letnich w roku szkolnym 2023/2024 w miesiącu lipcu pełniły dyżur Przedszkole Nr 2 i Nr 5 natomiast w miesiącu sierpniu Przedszkole Nr 3 i Nr 7.

V. SZKOŁY PODSTAWOWE

1. Organizacja szkół podstawowych:

W roku szkolnym 2023/2024 gmina Śrem była organem prowadzącym dla 11 szkół podstawowych, są to:

1. Szkoła Podstawowa Nr 1 im. Mikołaja Kopernika w Śremie;
2. Szkoła Podstawowa Nr 2 im. ks. Piotra Wawrzyniaka w Śremie;
3. Szkoła Podstawowa Nr 4 im. Marii Konopnickiej w Śremie;
4. Szkoła Podstawowa Nr 5 im. Polskich Noblistów w Śremie;
5. Szkoła Podstawowa Nr 6 im. Braci Barskich w Śremie;
6. Szkoła Podstawowa im. generała Dezyderego Chłapowskiego w Bodzyniewie;
7. Szkoła Podstawowa im. Władysława Reymonta w Krzyżanowie;
8. Szkoła Podstawowa im. Powstańców Wielkopolskich w Pyszącej;
9. Szkoła Podstawowa im. Jana Pawła II w Dąbrowie;
10. Szkoła Podstawowa im. hrabiego Władysława Zamoyskiego w Nochowie;
11. Szkoła Podstawowa im. Janusza Korczaka w Zbrudzewie.

Natomiast podmioty zewnętrzne prowadziły:

1. Publiczną Katolicką Szkołę Podstawową im. św. Jana Pawła II w Śremie, dla której organem prowadzącym jest Parafia NSJ w Śremie,

2. Publiczną Szkołę Podstawową w Śremie im. Kawalerów Orderu Uśmiechu, dla której organem prowadzącym jest Kreatywna Edukacja Plus Sp. z o.o.
3. Niepubliczną Szkołę Podstawową SPEKTRUM, dla której organem prowadzącym była Edukacja SPEKTRUM Sp. z o.o. Szkoła ta przekształciła się z dniem 25.04.2024 r. w Niepubliczną Szkołę Podstawową Równy Start, dla której organem prowadzącym jest WCF Zdrowie Medycyna Edukacja Sp. z o.o.

Dane dotyczące liczby uczniów w szkołach przedstawiają poniższe tabele.

Tabela 7. Liczba uczniów uczęszczających do szkół podstawowych zlokalizowanych na terenie gminy Śrem z podziałem na poszczególne poziomy

| Nazwa Szkoły | Liczba uczniów na poszczególnych poziomach | | | | | | | | | Suma oddziałów | Średnia liczba uczniów na oddział |
|--------------------------|--|------------|------------|------------|------------|------------|------------|------------|-------------|----------------|-----------------------------------|
| | kl. I | kl. II | kl. III | kl. IV | kl. V | kl. VI | kl. VII | kl. VIII | Razem | | |
| SP 1 | 54 | 46 | 60 | 48 | 46 | 58 | 61 | 15 | 388 | 17 | 23 |
| SP 2 | 36 | 53 | 43 | 37 | 33 | 43 | 33 | 21 | 299 | 16 | 19 |
| SP 4 | 39 | 51 | 52 | 46 | 53 | 60 | 65 | 19 | 385 | 17 | 23 |
| SP 5 | 100 | 123 | 75 | 98 | 103 | 75 | 72 | 24 | 670 | 33 | 20 |
| SP 6 | 70 | 82 | 70 | 68 | 88 | 78 | 79 | 25 | 560 | 25 | 22 |
| SP Bodzyniewo | 17 | 21 | 19 | 17 | 17 | 16 | 17 | 14 | 138 | 8 | 17 |
| SP Pysząca | 24 | 20 | 20 | 17 | 16 | 16 | 19 | 13 | 145 | 8 | 18 |
| SP Krzyżanowo | 6 | 5 | 7 | 6 | 5 | 6 | 9 | 5 | 49 | 8 | 6 |
| SP Dąbrowa | 43 | 37 | 32 | 41 | 36 | 36 | 27 | 17 | 269 | 14 | 19 |
| SP Nochowo | 31 | 32 | 22 | 28 | 30 | 27 | 21 | 18 | 209 | 10 | 21 |
| SP Zbrudzewo | 35 | 16 | 22 | 19 | 20 | 5 | 21 | 14 | 152 | 9 | 17 |
| Razem SP gminne | 455 | 486 | 422 | 425 | 447 | 420 | 424 | 185 | 3264 | 165 | x |
| PKSP* | 51 | 68 | 48 | 50 | 42 | 52 | 62 | 18 | 391 | 18 | 22 |
| PSPKOU** | 37 | 28 | 27 | 29 | 17 | 39 | 19 | 30 | 226 | 13 | 17 |
| SPEKTRUM | 2 | 1 | 0 | 0 | 0 | 0 | 0 | 0 | 3 | 2 | 2 |
| Razem SP dotowane | 90 | 97 | 75 | 79 | 59 | 91 | 81 | 48 | 620 | 33 | x |
| ŁĄCZNIE | 545 | 583 | 497 | 504 | 506 | 511 | 505 | 233 | 3884 | 198 | x |

*) Publiczna Katolicka Szkoła Podstawowa im. św. Jana Pawła II w Śremie

***) Publiczna Szkoła Podstawowa im. Kawalerów Orderu Uśmiech w Śremie

Frekwencja jest jednym z bardzo czułych wskaźników jakości pracy szkoły. Obok tego wskaźnika istotne znaczenie ma przepływ uczniów między obwodami szkolnymi. Dane te zostały ujęte w poniższej tabeli.

Tabela 8. *Frekwencja i przepływ uczniów między obwodami szkół*

| szkoła | Liczba uczniów ogółem | frekwencja uczniów (%) | ilość uczniów spoza obwodu uczęszczających do szkoły | % uczniów spoza obwodu uczęszczających do szkoły | ilość uczniów z obwodu szkoły uczęszczających do innej szkoły |
|---------------|-----------------------|------------------------|--|--|---|
| SP 1 | 388 | 86,51 | 74 | 19,07 | 295 |
| SP 2 | 299 | 83,49 | 45 | 15,05 | 160 |
| SP 4 | 385 | 86,95 | 122 | 31,69 | 185 |
| SP 5 | 670 | 87,62 | 295 | 44,03 | 170 |
| SP 6 | 560 | 85,29 | 145 | 25,89 | 139 |
| SP Bodzyniewo | 138 | 91,70 | 17 | 12,32 | 36 |
| SP Krzyżanowo | 49 | 86,26 | 8 | 16,33 | 29 |
| SP Pysząca | 145 | 88,89 | 18 | 12,41 | 42 |
| SP Dąbrowa | 269 | 89,00 | 51 | 18,96 | 29 |
| SP Nochowo | 209 | 88,83 | 24 | 11,48 | 66 |
| SP Zbrudzewo | 152 | 90,33 | 28 | 18,42 | 60 |
| RAZEM | | | 827 | x | 1211 |

Z powyższych danych wynika, że średnio w szkołach prowadzonych przez gminę Śrem frekwencja uczniów kształtuje się na poziomie ok. 89 %.

Analizując powyższe dane można stwierdzić, że w szkołach prowadzonych przez gminę Śrem więcej dzieci „wyptywa” aniżeli „napływa”. Spośród uczniów nieuczęszczających do szkół prowadzonych przez gminę Śrem znajdują się uczniowie, którzy trafiają do szkół podstawowych nieposiadających obwodu a mianowicie do Publicznej Katolickiej Szkoły Podstawowej im. św. Jana Pawła II w Śremie, do Szkoły Podstawowej w Śremie im. Kawalerów Orderu Uśmiechu oraz do Niepublicznej Szkoły Podstawowej SPEKTRUM w Śremie, do których w roku szkolnym 2023/2024 uczęszczało łącznie 620 uczniów.

W roku szkolnym 2023/2024 w szkołach podstawowych oprócz oddziałów ogólnodostępnych, funkcjonowały oddziały sportowe, oddziały z innowacjami pedagogicznymi oraz oddziały specjalne.

Poniżej zestawienie oddziałów:

- Oddziały sportowe:

| szkoła | oddział sportowy | współpraca z klubem sportowym | klasy | Ilość dodatkowych godzin z JST |
|--------|------------------------------|-------------------------------|--------------|--------------------------------|
| SP 1 | piłka nożna - piłka siatkowa | WARTA, MOS | VII A | 12 |
| SP 6 | pływanie | WODNIK | VII D | 12 |
| | pływanie | WODNIK | VI C | 12 |
| | pływanie | WODNIK | V D | 12 |
| | pływanie | WODNIK | IV C | 12 |
| | | | razem | 60 |

- Oddziały z innowacją pedagogiczną:

| szkoła | innowacja | klasy | Ilość dodatkowych godzin z JST |
|--------------|-----------------|-------|--------------------------------|
| SP 4 | język angielski | VII A | 2 |
| SP 6 | język angielski | VII A | 1 |
| | język angielski | VI A | 1 |
| SP 5 | język angielski | VI A | 2 |
| | język angielski | V B | 2 |
| | język angielski | IV B | 2 |
| razem | | | 10 |

- Oddziały specjalne:

| szkoła | klasy | Ilość dodatkowych godzin |
|--------|--------------|--------------------------|
| SP 5 | I A | 12 |
| | II A | 12 |
| | III A | 12 |
| | IV A | 12 |
| | V E | 12 |
| | VII A | 12 |
| | razem | 72 |

W tym miejscu należy wspomnieć o corocznym wzroście ilości dzieci posiadających orzeczenia o potrzebie kształcenia specjalnego, które pobierają naukę w publicznych szkołach podstawowych. W roku szkolnym

2023/2024 liczba dzieci posiadających orzeczenie o potrzebie kształcenia specjalnego. kształtowała się na poziomie 109 dzieci. Poniżej przedstawiono liczbę dzieci posiadających orzeczenie o potrzebie kształcenia specjalnego pobierających naukę przy wsparciu kadry specjalistycznej w poszczególnych szkołach podstawowych:

Liczba dzieci posiadających orzeczenie o potrzebie kształcenia specjalnego

| Nazwa jednostki | |
|-----------------|------------|
| SP 1 | 6 |
| SP 2 | 6 |
| SP 4 | 14 |
| SP 5 | 39 |
| SP 6 | 4 |
| SP Bodzyniewo | 5 |
| SP Krzyżanowo | 3 |
| SP Pysząca | 5 |
| SP Dąbrowa | 15 |
| SP Nochowo | 8 |
| SP Zbrudzewo | 4 |
| Razem | 109 |

2. Stan bazy w szkołach podstawowych prowadzonych przez gminę Śrem:

Wszystkie szkoły w gminie Śrem posiadały odpowiednią infrastrukturę niezbędną do zaspakajania potrzeb edukacyjnych uczniów.

Stan bazy w szkołach w przedstawiają poniższe tabele.

Tabela 9. *Stan bazy*

| Nazwa jednostki | sale gimnastyczne | boiska szkolne | boisko wielofunkcyjne | plac zabaw | sale lekcyjne | biblioteka |
|-----------------|-------------------|----------------|-----------------------|------------|---------------|------------|
| SP 1 | 2 | 1 | 1 | 1 | 29 | 1 |
| SP 2 | 1 | 1 | 1 | 1 | 11 | 1 |
| SP 4 | 1 | 1 | 1 | 1 | 22 | 1 |
| SP 5 | 2 | 3 | 0 | 1 | 36 | 1 |
| SP 6 | 2 | 1 | 1 | 1 | 35 | 1 |
| SP Bodzyniewo | 1 | 4 | 0 | 2 | 7 | 1 |
| SP Krzyżanowo | 1 | 1 | 0 | 1 | 7 | 0,5* |
| SP Pysząca | 1 | 1 | 2 | 1 | 9 | 0,5* |
| SP Dąbrowa | 1 | 1 | 0 | 1 | 15 | 1 |

| | | | | | | |
|--------------|-----------|-----------|----------|-----------|------------|-----------|
| SP Nochowo | 1 | 3 | 1 | 0 | 13 | 1 |
| SP Zbrudzewo | 1 | 1 | 1 | 1 | 13 | 1 |
| RAZEM | 14 | 18 | 8 | 11 | 197 | 11 |

*) ułamek wskazuje na współdzielenie gabinetów

Tabela 9a. Stan bazy c.d.

| Nazwa jednostki | gabinet logopedy | gabinet psychologa | gabinet pedagoga | gabinet pedagoga specjalnego | gabinet higienistki | gabinet stomatologiczny |
|-----------------|------------------|--------------------|------------------|------------------------------|---------------------|-------------------------|
| SP 1 | 1 | 0,5* | 0,5* | 1 | 1 | 0 |
| SP 2 | 1 | 0,33* | 0,33* | 0,33* | 1 | 0 |
| SP 4 | 1 | 1 | 0,5* | 0,5* | 1 | 0 |
| SP 5 | 1 | 1 | 0,5* | 0,5* | 1 | 0 |
| SP 6 | 1 | 1 | 0,50* | 0,50* | 1 | 1 |
| SP Bodzyniewo | 0,5* | 0,33** | 0,33** | 0,33** | 0,5* | 0 |
| SP Krzyżanowo | 0,25** | 0,25** | 0,25** | 0,25** | 0,5* | 0 |
| SP Pysząca | 0,25* | 0,25* | 0,50** | 0,25* | 0,25* | 0 |
| SP Dąbrowa | 1 | 0,5* | 1 | 0,5* | 1 | 0 |
| SP Nochowo | 0,33* | 1 | 0,33* | 0,33* | 1 | 0 |
| SP Zbrudzewo | 0,5** | 0,5* | 0,5** | 1 | 0,5* | 0 |

*) ułamek wskazuje na współdzielenie gabinetów

Ponadto w Szkole Podstawowej Nr 1, Nr 4 i w Dąbrowie funkcjonują miasteczka rowerowe a w Szkołach Podstawowych Nr 5, Nr 6, w Bodzyniewie i w Nochowie bieżnie lekkoatletyczne.

Z roku na rok stan bazy komputerowej w szkołach i przedszkolach ulega zmianie.

Tabela 10. Stan bazy komputerowej w szkołach

| Nazwa jednostki | sale komputerowe | liczba komputerów | liczba tabletów | liczba tabletów graficznych | liczba laptopów |
|-----------------|------------------|-------------------|-----------------|-----------------------------|-----------------|
| SP 1 | 2 | 55 | 40 | 5 | 60 |
| SP 2 | 1 | 36 | 29 | 3 | 30 |
| SP 4 | 2 | 54 | 22 | 2 | 75 |
| SP 5 | 1 | 30 | 25 | 29 | 76 |
| SP 6 | 2 | 64 | 24 | 10 | 81 |
| SP Bodzyniewo | 1 | 28 | 25 | 3 | 30 |
| SP Krzyżanowo | 1 | 13 | 32 | 0 | 18 |
| SP Pysząca | 1 | 43 | 29 | 1 | 22 |
| SP Dąbrowa | 1 | 27 | 25 | 0 | 35 |

| | | | | | |
|--------------|-----------|------------|------------|-----------|------------|
| SP Nochowo | 1 | 27 | 23 | 8 | 25 |
| SP Zbrudzewo | 1 | 1 | 0 | 0 | 50 |
| suma: | 14 | 378 | 274 | 61 | 502 |

W roku szkolnym 2023/2024 wykonano wiele prac remontowych:

1. W Przedszkolu Nr 2 „Słoneczna Gromada”:

- naprawa włącznika głównego zasilania,
- montaż drzwi w salach,
- montaż maskownic na kaloryfery w salach,
- naprawa oświetlenia i instalacji elektrycznej,
- naprawa instalacji urządzeń gazowych,
- malowanie / odświeżanie pomieszczeń kuchennych,
- tapetowanie ściany klatki schodowej.

2. W Przedszkolu Nr 3 „Jarzębinka”:

- przeprowadzono remont sali Muchomorki: malowanie, szpachlowanie,
- wymieniono obudowy do kaloryferów w grupie Muchomorki,
- wyremontowano 2 magazynki do przechowywania pomocy dydaktycznych (położenie płytek, malowanie, półki)
- założono dodatkową kamerę w celu monitorowania furtek wejściowych do ogrodu w godzinach popołudniowych i wieczornych,
- zamontowano mechanizmy umożliwiające zdalne otwieranie furtek w godzinach udostępnienia ogrodu dla społeczeństwa lokalnego,

3. W Przedszkolu Nr 5 „Mali Przyrodnicy”:

- zakup i montaż osłon na wszystkie kaloryfery w salach dla dzieci i w szatni,
- remont klatki schodowej - zejście do sali rytmicznej: położenie płytek ceramicznych na podłodze, szpachlowanie, malowanie ścian, regał na książki,
- malowanie ścian w salach dla dzieci,
- wymiana oświetlenia w łazienkach, malowanie sufitów,
- zakup i montaż wentylacji mechanicznej w łazienkach, w sali rytmicznej, w sali doświadczania świata,
- naprawa i wymiana elementów drewnianych na placu zabaw,

- czyszczenie studzienek kanalizacyjnych,
 - bieżąca naprawa i wymiana drobnych elementów wyposażenia łazienek.
4. W Przedszkolu Nr 7:
- modernizacja sali przedszkolnej - szpachlowanie i malowanie ścian, wymiana paneli podłogowych,
 - malowanie szatni przedszkolnej,
 - malowanie lamperii,
 - szpachlowanie i malowanie łącznika do kuchni, obudowanie kaloryferów .
 - malowanie sufitu w 1 sali,
 - malowanie ścian i założenie paneli w pokoju intendenta,
 - położenie paneli w jednym pomieszczeniu kuchennym.
5. W Szkole Podstawowej Nr 1:
- generalny remont dwóch mieszkań po byłych pracownikach szkoły; Jedno z pomieszczeń przeznaczone zostało na siedzibę działalności ZNP w Śremie, w drugim zajęcia prowadzą specjaliści zatrudnieni do pracy z uczniami potrzebującymi wsparcia psychologiczno-pedagogicznego,
 - montaż osłon grzejnikowych w 3 salach,
 - montaż rolet w salach lekcyjnych,
 - remont sekretariatu i dwóch sal lekcyjnych,
 - montaż drzwi (zejście do piwnicy),
 - remont sieci monitoringu wizyjnego,
 - remont instalacji wodnej (tryb awarii),
 - montaż interkomu na linii portiernia-świetlica,
 - remont po awarii sieci telefonicznej.
6. W Szkole Podstawowej Nr 2:
- montaż interkomu na linii portiernia-świetlica,
 - remont po awarii sieci telefonicznej,
 - remont sieci monitoringu wizyjnego,
 - remont świetlicy szkolnej (malowanie).
7. W Szkole Podstawowej Nr 4:
- remont łącznika z przybudówką - ułożenie płytek,
 - remont gabinetu psychologa,

- odmalowanie i wymiana podłogi w szatni, odnowienie ławek szatniowych,
- remont generalny (po zalaniu) pomieszczenia po składnicy akt i utworzenie sali zajęć indywidualnych,
- wyremontowanie i podzielenie na 2 części zaplecza biblioteki, powstała nowa składnica akt i odświeżone zaplecze biblioteki,
- wymiana oświetlenia i montaż nowych drzwi w jadalni,
- odmalowanie 1 sali lekcyjnej, pokoju rozmów i toalety nauczycielskiej,
- budowa sali gimnastycznej.

8. W Szkole Podstawowej Nr 5:

- generalny remont dużej sali gimnastycznej (wymiana sprzętu, parkietu, malowanie, wymiana oświetlenia),
- adaptacja pomieszczenia gospodarczego na salę lekcyjną dla dzieci z niepełnosprawnością (sala 122),
- zaadaptowanie byłego pomieszczenia higienistki na salkę do rewalidacji dla dzieci z niepełnosprawnością (sala 121),
- generalny remont pracowni komputerowej (sala 226) (wymiana sprzętu, malowanie, dostosowanie do dzieci z niepełnosprawnością).

9. W Szkole Podstawowej Nr 6:

- uzupełnienie listew przypodłogowych oraz ubytków płytek PCV na podłodze , szpachlowanie podłóg, narożniki sale 201,218,207, 202, 216, 215, 214, 212, 209, 208, 206, 204, 210, 101,117, 102, 113, 111, 104 5, 8, 10, 106, 108, 109,
- malowanie , szpachlowanie sale: 215,218, 207, 216, 215, 206, 204, 201 108, 104 malowanie filarów,
- montaż wykładziny w sali 201, 218,
- naprawa drzwi: sanitariaty, sala 109, 208, wejście główne do szkoły,
- wymiana armatury łazienkowej ze względu na uszkodzenia i dewastację,
- układanie kostki pozbruku po awarii sieci wodnokanalizacyjnej przy sali gimnastycznej,
- naprawa elewacji zewnętrznej i rynien
- naprawa uszkodzonej siatki w ogrodzeniu na boisku Orlik i płotu otaczającego szkołę,
- wymiana ciągu rur instalacji wodnokanalizacyjnej, montowanie opasek zabezpieczających: pomieszczenia: pokój nauczycielski, 2

pomieszczenia gospodarcze ze sprzętem sportowym na terenie szkoły,

- naprawa i wymiana oświetlenia,
- przepychanie konserwacja studzienek kanalizacyjnych,
- czyszczenie dachu.

10. W Szkole Podstawowej w Bodzyniewie wykonano:

- adaptacja pomieszczenia przeznaczonego na miejsce do spożywania posiłków w szkole

11. W Szkole Podstawowej w Krzyżanowie wykonano:

- remont murka oporowego przed szkołą
- wymiana oświetlenia w klasach

12. W Szkole Podstawowej w Pyszącej przeprowadzono:

- zakończenie budowy sali gimnastycznej,
- wymiana okna na potrzeby oddziału przedszkolnego,
- wykonanie podestu pod oknem na potrzeby oddziału przedszkolnego,
- rozpoczęcie adaptacji małej salki gimnastycznej na oddział przedszkolny.

13. W Szkole Podstawowej w Dąbrowie wykonano:

- malowanie korytarzy w części sal do edukacji wczesnoszkolnej,
- naprawa sufitu w sali sensorycznej po zalaniu przez opady,
- naprawa sufitu w gabinecie higienistki po zalaniu przez opady,
- malowanie sali lekcyjnej nr 4,
- remont gabinetu dyrektora oraz sekretariatu,
- wymiana sanitariatów w budynku przedszkola.

14. W Szkole Podstawowej w Nochowie przeprowadzono:

- malowanie korytarza parter nowa część szkoły+ zejście do piwnicy
- odmalowanie sali nr 5 (przygotowanie sali lekcyjnej dla klasy pierwszej)

15. W Szkole Podstawowej w Zbrudzewie:

a) w oddziale przedszkolnym:

- sala lekcyjna (odmalowanie)
 - korytarz (gruntowny remont)
- b) w szkole:
- przygotowanie pomieszczenia na gabinet pedagoga specjalnego - malowanie, tynkowanie, doprowadzenie elektryki,
 - odnowienie 2 sal lekcyjnych,
 - montaż komina wentylacyjnego,
 - odnowienie jadalni/stołówki (program "Posiłek w szkole"),
 - systematyczna wymiana oświetlenia w pomieszczeniach szkoły.

Oblicze współczesnej szkoły charakteryzuje poziom wyposażenia w środki techniczne do nauki i wzajemnego informowania. Sukcesywnie placówki wyposażane są w różnego rodzaju urządzenia specjalistyczne.

Stan wyposażenia w urządzenia specjalistyczne w placówkach oświatowych prowadzonych przez Gminę Śrem obrazuje poniższa tabela.

Tabela 11. Stan wyposażenia w urządzenia specjalistyczne

| Szkoły | kamery | rzutnik/ projektor multimedialny | aparaty fotogra- ficzne | magneto- wid/odtwa- rzacz VHS/DVD | telewizor | radio/radio- magne- tofon/magne- tofon | tablica inter- aktywna | monitory dotykowe/ interakty- wne | dywan/ ściana interakty- wna |
|---------------|-----------|--|-------------------------------|--|-----------|---|------------------------------|--|---------------------------------------|
| SP 1 | 0 | 32 | 2 | 5 | 7 | 37 | 4 | 6 | 1 |
| SP 2 | 2 | 14 | 2 | 0 | 6 | 10 | 10 | 0 | 1 |
| SP 4 | 3 | 41 | 2 | 0 | 1 | 34 | 0 | 0 | 1 |
| SP 5 | 2 | 10 | 1 | 0 | 0 | 29 | 16 | 13 | 2 |
| SP 6 | 3 | 19 | 2 | 3 | 3 | 41 | 16 | 9 | 1 |
| SP Bodzyniewo | 1 | 10 | 3 | 1 | 0 | 10 | 3 | 6 | 2 |
| SP Krzyżanowo | 0 | 3 | 2 | 1 | 0 | 5 | 1 | 7 | 1 |
| SP Pyszczę | 0 | 6 | 4 | 1 | 0 | 8 | 2 | 7 | 1 |
| SP Dąbrowa | 1 | 6 | 2 | 0 | 1 | 5 | 3 | 9 | 2 |
| SP Nochowo | 0 | 12 | 2 | 0 | 2 | 8 | 6 | 2 | 0 |
| SP Zbrudzewo | 1 | 7 | 3 | 2 | 3 | 8 | 5 | 3 | 0 |
| Razem | 13 | 160 | 25 | 13 | 23 | 195 | 66 | 62 | 12 |

3. Kadra i system doskonalenia zawodowego.

Realizacją programu edukacyjnego dzieci i młodzieży uczących się w szkołach podstawowych prowadzonych przez gminę Śrem w roku szkolnym 2023/2024 zajmowało się 382 nauczycieli. Na uwagę zasługuje fakt, że spośród ogólnej liczby zatrudnionych nauczycieli, największy procent

(61%) stanowią nauczyciele ze stopniem awansu zawodowego nauczyciela dyplomowanego.

Dane dotyczące ilości nauczycieli z podziałem na stopnie awansu zawodowego oraz liczba etatów nauczycielskich w poszczególnych szkołach przedstawiają poniższe tabele.

Tabela 12. Zestawienie ilości nauczycieli wg stopnia awansu zawodowego

| Nazwa jednostki | n-el początkujący/ n-el kontraktowy | mianowany | dyplomowany | Razem |
|-----------------|--|-----------|-------------|------------|
| SP 1 | 5 | 5 | 28 | 38 |
| SP 2 | 6 | 11 | 16 | 33 |
| SP 4 | 7 | 9 | 30 | 46 |
| SP 5 | 14 | 10 | 32 | 56 |
| SP 6 | 3 | 5 | 43 | 51 |
| SP Bodzyniewo | 7 | 6 | 12 | 25 |
| SP Krzyżanowo | 1 | 8 | 11 | 20 |
| SP Pysząca | 1 | 5 | 14 | 20 |
| SP Dąbrowa | 7 | 9 | 18 | 34 |
| SP Nochowo | 6 | 12 | 15 | 33 |
| SP Zbrudzewo | 7 | 6 | 13 | 26 |
| ogółem: | 64 | 86 | 232 | 382 |

Tabela 13. Zestawienie liczby etatów przeliczeniowych z przydziału

| Nazwa jednostki | Liczba etatów nauczycieli ogółem |
|-----------------|-------------------------------------|
| SP 1 | 39,80 |
| SP 2 | 38,08 |
| SP 4 | 45,99 |
| SP 5 | 70,03 |
| SP 6 | 59,72 |
| SP Bodzyniewo | 21,24 |
| SP Krzyżanowo | 16,87 |
| SP Pysząca | 19,86 |
| SP Dąbrowa | 37,60 |
| SP Nochowo | 28,51 |
| SP Zbrudzewo | 25,05 |
| razem | 402,75 |

Pełna obsługa szkoły nie odbędzie się bez kadry niepedagogicznej. Dane dotyczące zatrudnienia kadry w jednostkach oświatowych w roku szkolnym 2023/2024 przedstawia poniższa tabela:

Tabela 14. Wykaz kadry niepedagogicznej

| Nazwa Szkoły | Obsługa* | | Administracja** | | Razem | |
|---------------|-----------|--------------|-----------------|--------------|-----------|--------------|
| | I. osób | I. etatów | I. osób | I. etatów | I. osób | I. etatów |
| SP 1 | 8 | 8,00 | 3 | 3,00 | 11 | 11,00 |
| SP 2 | 7 | 7,00 | 3 | 3,00 | 10 | 10,00 |
| SP 4 | 6 | 6,00 | 4 | 3,75 | 10 | 9,75 |
| SP 5 | 12 | 12,00 | 3 | 3,00 | 15 | 15,00 |
| SP 6 | 10 | 10,00 | 3 | 3,00 | 13 | 13,00 |
| SP Bodzyniewo | 4 | 4,00 | 1 | 1,00 | 5 | 5,00 |
| SP Krzyżanowo | 2 | 1,50 | 1 | 1,00 | 3 | 2,50 |
| SP Pyszcząca | 3 | 3,00 | 1 | 1,00 | 4 | 4,00 |
| SP Dąbrowa | 4 | 4,00 | 1 | 1,00 | 5 | 5,00 |
| SP Nochowo | 5 | 4,25 | 1 | 1,00 | 6 | 5,25 |
| SP Zbrudzewo | 5 | 5,00 | 5 | 5,00 | 10 | 10,00 |
| Razem: | 66 | 64,75 | 26 | 25,75 | 92 | 90,50 |

*) sprzątaczką, woźny

**) główny księgowy, sekretarka, sekretarz szkoły, specjalista

Stosownie do zapisów art. 29 ustawy z dnia 12 maja 2022 r. o zmianie ustawy o systemie oświaty oraz niektórych innych ustaw (Dz. U. z 2022 r. poz. 1116) począwszy od roku szkolnego 2022/2023 wprowadzono standardy dotyczące zatrudnienia specjalistów w szkołach. Łączna liczba etatów specjalistów uzależniona jest od liczby dzieci uczęszczających w dniu 1 września każdego roku do szkoły. Mówiąc o specjalistach mamy na uwadze łączną liczbę etatów nauczycieli pedagogów, pedagogów specjalnych, psychologów, logopedów i terapeutów pedagogicznych. W/w przepisy dookreślają również minimalną liczbę etatów nauczycieli pedagogów specjalnych i psychologów, którzy powinni być zatrudnieni w ramach łącznej liczby etatów specjalistów podlegających standaryzacji.

Wykaz kadry specjalistycznej zatrudnionej w szkołach prowadzonych przez gminę Śrem przedstawia poniższa tabela:

Tabela 15. *Etaty kadry specjalistycznej*

| nazwa jednostki | Etaty kadry specjalistycznej | | | | RAZEM |
|-----------------|------------------------------|-------------|-------------------|-------------|--------------|
| | logopeda | pedagog | pedagog specjalny | psycholog | |
| SP 1 | 0,80 | 1,00 | 0,76 | 0,68 | 3,24 |
| SP 2 | 0,76 | 0,19 | 0,62 | 0,82 | 2,39 |
| SP 4 | 0,91 | 0,00 | 1,12 | 0,91 | 2,94 |
| SP 5 | 0,80 | 0,77 | 0,84 | 0,74 | 3,15 |
| SP 6 | 1,00 | 0,53 | 0,88 | 0,77 | 3,18 |
| SP Bodzyniewo | 0,42 | 0,33 | 0,43 | 0,41 | 1,59 |
| SP Krzyżanowo | 0,23 | 0,15 | 0,40 | 0,27 | 1,05 |
| SP Pyszczę | 0,21 | 0,42 | 0,47 | 0,45 | 1,55 |
| SP Dąbrowa | 0,82 | 0,41 | 0,50 | 1,00 | 2,73 |
| SP Nochowo | 0,58 | 0,50 | 0,50 | 0,50 | 2,08 |
| SP Zbrudzewo | 0,55 | 0,32 | 0,49 | 0,43 | 1,79 |
| Razem: | 7,08 | 4,62 | 7,01 | 6,98 | 25,69 |

Tabela 15a. *Etaty kadry wspierającej uczniów posiadających orzeczenia*

| nazwa jednostki | nauczyciel | | | RAZEM |
|-----------------|-------------------|------------------------|----------------|--------------|
| | współorganizujący | prowadzący rewalidację | prowadzący ZDW | |
| SP 1 | 0 | 0 | 0,11 | 0,11 |
| SP 2 | 0,99 | 0,10 | 0,11 | 1,20 |
| SP 4 | 1,20 | 0,22 | 0,12 | 1,54 |
| SP 5 | 1,50 | 3,63 | 0,11 | 5,24 |
| SP 6 | 1,00 | 0 | 0,11 | 1,11 |
| SP Bodzyniewo | 0,71 | 0,11 | 0,11 | 0,93 |
| SP Krzyżanowo | 0,10 | 0 | 0,06 | 0,16 |
| SP Pyszczę | 0,5 | 0 | 0 | 0,5 |
| SP Dąbrowa | 1,00 | 0,33 | 0,12 | 1,44 |
| SP Nochowo | 0 | 0 | 0,11 | 0,11 |
| SP Zbrudzewo | 0,48 | 0 | 0,11 | 0,58 |
| Razem: | 7,48 | 4,39 | 1,07 | 12,92 |

We wszystkich szkołach podstawowych prowadzonych przez gminę Śrem funkcjonuje biblioteka szkolna, w której zatrudnieni są nauczyciele bibliotekarze.

Tabela 15a. Wykaz placówek zabezpieczonych w nauczyciela bibliotekarza

| nazwa jednostki | bibliotekarz (etaty) |
|-----------------|----------------------|
| SP 1 | 1,00 |
| SP 2 | 1,00 |
| SP 4 | 1,00 |
| SP 5 | 1,00 |
| SP 6 | 1,00 |
| SP Bodzyniewo | 0,63 |
| SP Krzyżanowo | 0,25 |
| SP Pysząca | 0,58 |
| SP Dąbrowa | 0,57 |
| SP Nochowo | 1,00 |
| SP Zbrudzewo | 0,87 |
| Razem: | 8,89 |

Ponadto we wszystkich szkołach podstawowych prowadzonych przez gminę Śrem zapewniona jest opieka dla dzieci w świetlicach szkolnych, które funkcjonują w godzinach zgodnych z potrzebami rodziców.

Tabela 15b. Wykaz placówek zabezpieczonych w nauczyciela prowadzącego zajęcia świetlicowe

| nazwa jednostki | świetlica (etaty) | czas funkcjonowania od - do |
|-----------------|-------------------|-----------------------------|
| SP 1 | 2,72 | 6:30-17:00 |
| SP 2 | 2,03 | 6:30-16:00 |
| SP 4 | 2,86 | 6:45-16:15 |
| SP 5 | 5,20 | 6:30-16:35 |
| SP 6 | 3,35 | 6:30-16:00 |
| SP Bodzyniewo | 1,36 | 11:35-15:35 |
| SP Krzyżanowo | 0,76 | 9:25-15:10 |
| SP Pysząca | 0,94 | 11:50-15:50 |
| SP Dąbrowa | 1,90 | 7:00-15:50 |
| SP Nochowo | 2,05 | 7:00-16:00 |
| SP Zbrudzewo | 1,59 | 7:25-15:35 |
| Razem: | 24,76 | x |

4. Wyniki egzaminu ósmoklasisty

Egzamin ósmoklasisty sprawdza stopień opanowania przez uczniów wiadomości i umiejętności, które określone są w podstawie programowej kształcenia ogólnego dla szkoły podstawowej. Egzamin w roku szkolnym 2023/2024 odbył się w terminie 14-16 maja 2024 r. i był przeprowadzany w formie pisemnej. Uczeń klasy ósmej przystępuje do egzaminu z trzech przedmiotów: z języka polskiego (120 minut), z matematyki (100 minut), z języka obcego nowożytnego (90 minut). Egzamin ósmoklasisty jest egzaminem obowiązkowym, co oznacza, że każdy uczeń VIII klasy musi do niego przystąpić, aby ukończyć szkołę. Nie jest określony minimalny wynik, jaki uczeń powinien uzyskać, dlatego egzaminu ósmoklasisty nie można nie zdać.

W wyniku reformy ustroju szkolnego zapoczątkowanej z dniem 1 września 2017 r., w wyniku której gimnazja uległy stopniowej likwidacji, w roku szkolnym 2023/2024 do egzaminu ósmoklasisty przystąpili uczniowie uczęszczający tylko do pojedynczych oddziałów utworzonych na poziomie klasy ósmej. Poniżej przedstawiono wyniki egzaminu ósmoklasisty, które odnoszą się do arkuszy standardowych (nie uwzględniono uczniów z Ukrainy przybyłych po wybuchu wojny oraz uczniów posiadających orzeczenia o potrzebie kształcenia specjalnego).

Tabela 16. Wyniki egzaminu ósmoklasisty

| Lp | nazwa szkoły | liczba uczniów rozwiązująca arkusz standardowy*** | język polski | | matematyka | | j. angielski | |
|----|--------------|---|----------------|-------|----------------|-------|----------------|-------|
| | | | liczba uczniów | wynik | liczba uczniów | wynik | liczba uczniów | wynik |
| 1 | SP 1 | 15 | 15 | 40,93 | 15 | 33,87 | 15 | 38,07 |
| 2 | SP 2 | 18 | 18 | 33,67 | 18 | 26,44 | 19 | 40,32 |
| 3 | SP 4 | 15 | 15 | 50,53 | 15 | 48,27 | 15 | 55,53 |
| 4 | SP 5 | 21 | 21 | 55,95 | 21 | 50,29 | 22 | 57,45 |
| 5 | SP 6 | 23 | 23 | 62,52 | 23 | 52,17 | 23 | 72,39 |

| | | | | | | | | |
|--------------------------------|---------------|------------|------------|--------------|------------|--------------|------------|--------------|
| 6 | SP Bodzyniewo | 14 | 14 | 43,07 | 14 | 36,29 | 14 | 53,64 |
| 7 | SP Pyszcząca | 9 | 9 | 68,78 | 9 | 68,00 | 9 | 81,56 |
| 8 | SP Krzyżanowo | 5 | 5 | 44,00 | 5 | 46,40 | 5 | 27,40 |
| 9 | SP Nochowo | 18 | 18 | 67,11 | 18 | 59,78 | 18 | 58,17 |
| 10 | SP Zbrudzewo | 14 | 14 | 47,93 | 14 | 41,71 | 14 | 47,29 |
| 11 | SP Dąbrowa | 16 | 16 | 46,69 | 16 | 45,25 | 16 | 60,13 |
| 12 | PKSP* | 13 | 13 | 57,38 | 13 | 55,38 | 14 | 85,14 |
| 13 | PSKOU** | 24 | 24 | 32,83 | 24 | 30,50 | 24 | 48,04 |
| Razem SP dotowane | | 205 | 205 | x | 205 | x | 208 | x |
| średnia gminy - obszar wiejski | | | 76 | 53,53 | 76 | 49,16 | 76 | 56,49 |
| średnia gminy - miasto | | | 129 | 47,48 | 129 | 41,98 | 132 | 56,39 |
| średnia powiatu | | | 273 | 50,85 | 273 | 44,50 | 275 | 57,10 |

*) Publiczna Katolicka Szkoła Podstawowa im. Św. Jana Pawła II w Śremie

***) Publiczna Szkoła Podstawowa im. Kawalerów Orderu Uśmiech w Śremie

****) wyniki odnoszą się tylko do arkuszy standardowych, włączeni są laureaci i finaliści zgłoszeni do arkusza standardowego, nie uwzględnia się zdających, którzy są obywatelami Ukrainy i przyjechali do Polski po 24 lutym 2022 r.

W tym roku najlepsze wyniki egzaminu zarówno z j. polskiego jak i matematyki uzyskali uczniowie uczęszczający do Szkoły Podstawowej w Pyszczącej a najlepszy wynik z j. angielskiego uczniowie Katolickiej Szkoły Podstawowej w Śremie.

5. Osiągnięcia uczniów poprzez udział w zajęciach pozalekcyjnych, konkursach przedmiotowych i tematycznych oraz w zawodach sportowych:

Rok szkolny 2023/2024 był kolejnym okresem, w którym uczniowie naszej gminy osiągnęli znaczące sukcesy w różnych dziedzinach życia szkolnego. Wielu uczniów uczestniczyło w konkursach przedmiotowych i tematycznych na szczeblu gminnym, powiatowym i wojewódzkim. Efektem tych działań jest wysoka liczba wyróżnionych uczniów, otrzymujących stypendium za wyniki w nauce i osiągnięcia sportowe. Od 2016 r. Burmistrz Śremu na mocy uchwały przyjętej przez Radę Miejską w Śremie, przyznaje stypendium Burmistrza Śremu za szczególne osiągnięcia w nauce, w sporcie,

artystyczne oraz za najlepszy wynik egzaminu ósmoklasisty. Dane o liczbie wyróżnionych uczniów przedstawia poniższa tabela:

Tabela 17. Zestawienie ilości stypendystów z gminy Śrem w latach 2021/2022 – 2024

| Nazwa jednostki | Ogółem liczba stypendystów* | | | | |
|-----------------|-----------------------------|-----------------------|----------------------|-----------------------|----------------------|
| | 2021/2022 | | 2022/2023 | | 2024 |
| | stypendium dyrektora | stypendium Burmistrza | stypendium dyrektora | stypendium Burmistrza | stypendium dyrektora |
| SP 1 | 2 | 1 | 23 | 2 | 32 |
| SP 2 | 5 | 3 | 13 | 3 | 10 |
| SP 4 | 19 | 4 | 49 | 9 | 45 |
| SP 5 | 11 | 10 | 50 | 12 | 56 |
| SP 6 | 17 | 53 | 73 | 12 | 26 |
| SP Bodzyniewo | 2 | 1 | 4 | 1 | 14 |
| SP Pysząca | 0 | 0 | 1 | 0 | 9 |
| SP Krzyżanowo | 0 | 1 | 6 | 0 | 12 |
| SP Dąbrowa | 4 | 3 | 7 | 0 | 7 |
| SP Nochowo | 10 | 3 | 32 | 4 | 56 |
| SP Zbrudzewo | 1 | 1 | 14 | 2 | 13 |
| PKSP | - | 12 | - | 11 | - |
| PSKOU | - | 0 | - | 0 | - |
| razem: | 71 | 92 | 272 | 56 | 280 |

*) wnioski o stypendium Burmistrza Śremu rozpatrywane będą do końca listopada 2024 r.

***) Publiczna Katolicka Szkoła Podstawowa im. św. Jana Pawła II w Śremie

****) Publiczna Szkoła Podstawowa im. Kawalerów Orderu Uśmiech w Śremie

6. Stan realizacji zadań oświatowych gminy na rzecz uczniów:

W okresie od I do VIII 2023r. dowożono lub refundowano rodzicom wydatki związane z dowożeniem do szkół uczniów zamieszkałych w znacznym oddaleniu od szkół oraz uczniów niepełnosprawnych.

Ilość dzieci dowożonych do szkół dla poszczególnych placówek kształtowała się następująco:

- Szkoła Podstawowa Nr 1 w Śremie – 110 uczniów,
- Szkoła Podstawowa Nr 4 w Śremie – 12 uczniów,
- Szkoła Podstawowa w Bodzyniewie – 138 uczniów,
- Szkoła Podstawowa w Krzyżanowie – 47 uczniów,

- Szkoła Podstawowa w Pyszącej – 81 uczniów,
- Szkoła Podstawowa w Dąbrowie – 219 uczniów,
- Szkoła Podstawowa w Nochowcie – 108 uczniów,
- Szkoła Podstawowa w Zbrudzewie – 125 uczniów.

Łączna liczba uczniów dowożonych to 840 uczniów.

Koszty poniesione przez gminę związane z dowozem uczniów do szkół w w/w okresie wyniosły 803 253,41 zł. Gmina Śrem dofinansowała również dowóz uczniom klas III i IV ze szkół podstawowych oraz klas sportowych o profilu pływania ze Szkoły Podstawowej Nr 6 w Śremie, na obiekt basenowy spółki Śremski Sport, gdzie uczniowie realizowali naukę pływania. Koszt dowozu uczniów na zajęcia z nauki pływania wyniósł 124 300,00 zł. Gmina Śrem refundowała również rodzicom wydatki związane z dowozem ich dzieci niepełnosprawnych do szkół i przedszkoli. Zostało zawarte 20 umów z rodzicami/ prawnymi opiekunami uczniów z orzeczoną stopniem niepełnosprawności o zwrot kosztów dowozu do placówek oświatowych takich jak Szkoła Podstawowa Nr 5, Zespół Szkół Specjalnych w Śremie, Zespołu Szkół z Oddziałami Integracyjnymi nr 1 i Szkoły Podstawowej nr 50 w Poznaniu, Przedszkole Spektrum w Śremie, Niepublicznego Przedszkola Językowego „Kinderki” w Śremie, Przedszkola z Oddziałami Integracyjnymi nr 5 „Mali Przyrodnicy” w Śremie, Zespół Szkół Katolickich w Śremie. Zorganizowano również dowóz 19 uczniów 2 busami na podstawie umowy z firmą transportową świadczącą usługi przewozu uczniów niepełnosprawnych do szkół z terenu i spoza terenu gminy Śrem (Zespół Szkół Specjalnych w Śremie i w Kościanie, Przedszkole Spektrum w Śremie). Koszt zwrotu rodzicom oraz dowozu uczniów niepełnosprawnych realizowane przez firmę transportową w tym okresie wyniósł 195 155,06 zł.

W okresie od IX do XII 2023r. dowożono lub refundowano rodzicom wydatki związane z dowożeniem do szkół uczniów zamieszkałych w znacznym oddaleniu od szkół oraz uczniów niepełnosprawnych.

Ilość dzieci dowożonych do szkół dla poszczególnych placówek kształtowała się następująco:

- Szkoła Podstawowa Nr 1 w Śremie – 107 uczniów,
- Szkoła Podstawowa Nr 4 w Śremie – 12 uczniów,
- Szkoła Podstawowa w Bodzyniewie – 135 uczniów,
- Szkoła Podstawowa w Krzyżanowie – 38 uczniów,
- Szkoła Podstawowa w Pyszącej – 84 uczniów,
- Szkoła Podstawowa w Dąbrowie – 212 uczniów,
- Szkoła Podstawowa w Nochowcie – 106 uczniów,

– Szkoła Podstawowa w Zbrudzewie – 149 uczniów.
Łączna liczba uczniów dowożonych to 843 uczniów.

Koszty poniesione przez gminę związane z dowozem uczniów do szkół w w/w okresie wyniosły 578 537,18 zł. Gmina Śrem dofinansowała również dowóz uczniom klas III i IV ze szkół podstawowych oraz klas sportowych o profilu pływania ze Szkoły Podstawowej Nr 6 w Śremie, na obiekt basenowy spółki Śremski Sport, gdzie uczniowie ci realizowali naukę pływania. Koszt dowozu uczniów na zajęcia z nauki pływania wyniósł 90 400,00 zł. Gmina Śrem refundowała również rodzicom wydatki związane z dowozem ich dzieci niepełnosprawnych do szkół i przedszkoli. Zostało zawarte 21 umów z rodzicami/ prawnymi opiekunami uczniów z orzeczoną stopniem niepełnosprawności o zwrot kosztów dowozu do placówek oświatowych takich jak Szkoła Podstawowa Nr 5, Zespół Szkół Specjalnych w Śremie, Zespołu Szkół z Oddziałami Integracyjnymi nr 1 Szkoły Podstawowej nr 50 w Poznaniu, Przedszkole Spektrum w Śremie, Niepublicznego Przedszkola Językowego „Kinderki” w Śremie, Przedszkola z Oddziałami Integracyjnymi nr 5 „Mali Przyrodnicy” w Śremie, Zespół Szkół Katolickich w Śremie. Zorganizowano również dowóz 22 uczniów 2 busami na podstawie umowy z firmą transportową świadczącą usługi przewozu uczniów niepełnosprawnych do szkół z terenu i spoza terenu gminy Śrem (Zespół Szkół Specjalnych w Śremie i w Kościanie, Przedszkole Spektrum w Śremie). Koszt zwrotu rodzicom oraz dowozu uczniów niepełnosprawnych realizowane przez firmę transportową w tym okresie wyniósł 148 144,54 zł.

Podsumowanie dotyczące kosztów za rok 2023r.:

- dowozy uczniów do szkół w gminie Śrem: 1 381 790,59 zł;
- dowozy uczniów na naukę pływania: 214 700,00 zł;
- refundacja zwrotu rodzicom kosztów dowozu/koszt transportu uczniów niepełnosprawnych: 343 299,60 zł.

7. Świadczenia pomocy materialnej o charakterze socjalnym oraz inne formy pomocy dla uczniów z terenu gminy Śrem:

Zgodnie z dyspozycją art. 90 b i art. 90 m ustawy z dnia 7 września 1991 r. o systemie oświaty (Dz. U. z 2024 r. poz. 750 ze zm.) wspomagano uczniów w formie stypendiów szkolnych i zasiłków szkolnych. Z tej formy wsparcia korzystali uczniowie szkół podstawowych oraz ponadpodstawowych, będących mieszkańcami gminy Śrem.

Kryterium dochodowe uprawniające do uzyskania pomocy wynosiło 600,00 zł netto na osobę w rodzinie. Stypendia szkolne przyznawane były w dwóch okresach: od września do grudnia 2023 r. oraz od stycznia do czerwca 2024 r. w zależności od obowiązujących grup dochodowych.

Tabela 18. *Stypendia i zasiłki szkolne w roku szkolnym 2023/2024*

| Lp. | Wyszczególnienie | | Stypendium szkolne | | Zasiłek szkolny |
|-----|--|-------------------------|--------------------|--------------|-----------------|
| | | | IX-XII 2023 | I-VI 2024 | 2023/2024 |
| 1 | Liczba uczniów ubiegających się o pomoc materialną | | 35 | 34 | 2 |
| 2 | Liczba uczniów, którym przyznano stypendium | | 28 | 21 | 2 |
| | w tym odnoszących się do uczniów: | szkół podstawowych | 21 | 13 | 1 |
| | | szkół ponadpodstawowych | 7 | 8 | 1 |

Innym zadaniem o charakterze pomocy materialnej było wsparcie w zakresie zakupu podręczników w ramach rządowego programu pomocy uczniom niepełnosprawnym w formie dofinansowania zakupu podręczników, materiałów edukacyjnych i materiałów ćwiczeniowych w latach 2023-2025. Z tej formy pomocy skorzystało 86 uczniów szkół ponadpodstawowych z terenu gminy Śrem.

Ośrodek Pomocy Społecznej w Śremie udzielał pomocy w zakresie bezpłatnego dożywiania w ramach wieloletniego rządowego programu „Posiłek w szkole i w domu” na lata 2024-2028. W roku szkolnym 2023/2024 wsparciem w postaci jednego posiłku, świadczeń pieniężnych lub bonów żywnościowych objętych było 272 dzieci w tym:

- 164 dzieci odbierały posiłek w placówkach oświatowych
- 60 dzieciom rodzice odbierali posiłek w 2 punktach zlokalizowanych na terenie gminy Śrem przy ul. Chłapowskiego 3 i ul. Wyszyńskiego 3,
- 25 dzieciom udzielono pomocy w formie bonów żywnościowych na zakup produktów żywnościowych,
- 2 dzieciom udzielono pomocy w formie świadczeń pieniężnych,
- 21 dzieciom z Ukrainy przyznano pomoc w formie gorącego posiłku, zgodnie z ustawą o pomocy obywatelom Ukrainy.

W roku szkolnym 2023/2024 przedszkola i szkoły miały możliwość aplikowania o środki finansowe w ramach Rządowych Programów.

W ramach wieloletniego programu „Narodowego Programu Rozwoju Czytelnictwa 2.0 na lata 2021-2025” przedszkola i szkoły pozyskały środki na zakup książek i wyposażenia bibliotek. W roku szkolnym 2023/2024 pozyskano dla Szkoły Podstawowej Nr 5, Szkoły Podstawowej w Bodzyniewie i Szkoły Podstawowej w Nochowiu dofinansowania na łączną kwotę 28 000,00 zł.

Ponadto wszystkie szkoły z terenu gminy Śrem uzyskały wsparcie w ramach dotacji podręcznikowej. Dzięki temu szkoły mogą wyposażyć wszystkie dzieci w podręczniki i ćwiczenia. Podręczniki zakupywane są raz na 3 lata, natomiast ćwiczenia co roku.

W roku szkolnym 2023/2024 gmina Śrem otrzymała środki w ramach Rządowego Programu pomocy uczniom niepełnosprawnych (dawna Wyprawka Szkolna) w wysokości 32 990,00 zł. z czego wydatkowano 29 288,91 zł. dla uczniów posiadających orzeczenia uczęszczających do szkół ponadpodstawowych zlokalizowanych na terenie gminy Śrem (branżowa szkoła I stopnia-28 uczniów, liceum ogólnokształcące 17-uczniów, technikum 24-uczniów, szkoła specjalna 17-uczniów).

8. Dofinansowanie kosztów kształcenia młodocianych pracowników zamieszkałych na terenie gminy Śrem:

Wykonując obowiązki w zakresie wsparcia pracodawców w szkoleniu młodocianych pracowników zamieszkałych na terenie Gminy Śrem rozpatrywano zgodnie z dyspozycją art.122 ustawy z dnia 14 grudnia 2016 r. Prawo oświatowe (Dz. U. z 2024 r. poz. 737 i 854 oraz Dz. U. z 2023 r. poz. 2005) wnioski pracodawców o zwrot kosztów kształcenia młodocianych pracowników, którzy ukończyli przygotowanie zawodowe i zdali egzamin czeladniczy lub egzamin potwierdzający uzyskanie kwalifikacji zawodowych.

Tabela 19. *Dofinansowanie kosztów kształcenia młodocianych pracowników za rok 2023*

| Liczba pracodawców | Liczba młodocianych, którzy ukończyli naukę zawodu | Liczba uczniów, którzy ukończyli przyuczenie do wykonywania określonej pracy | Liczba decyzji negatywnych |
|--------------------|--|--|----------------------------|
| 25 | 31 | 0 | 0 |

Na realizację powyższego zadania gmina Śrem uzyskuje 100% środków z Funduszu Pracy.

9. Obowiązek szkolny i obowiązek nauki:

Ważnym zadaniem realizowanym w roku szkolnym 2023/2024 była kontrola obowiązku szkolnego i obowiązku nauki. Obowiązkowi szkolnemu podlegają uczniowie w wieku od 7 lat do ukończenia szkoły podstawowej (16 lat) a obowiązkowi nauki uczniowie w wieku 16 - 18 lat życia. Kontroli spełniania obowiązku szkolnego dokonują dyrektorzy szkół w obwodach, w których zamieszkują uczniowie, a obowiązku nauki gmina. Podstawowe informacje w zakresie spełniania obowiązku nauki zawarto w poniższej tabeli.

Tabela 20. Kontrola obowiązku nauki

| Liczba zameldowanych na terenie gminy Śrem w roku szkolnym 2023/2024 wg wykazu Urzędu Stanu Cywilnego | | Rocznik 2006 (16 lat) | Rocznik 2007 (17 lat) | Rocznik 2006 (18 lat) | ogółem |
|---|---|-----------------------|-----------------------|-----------------------|--------|
| | | 473 | 461 | 433 | 1367 |
| Liczba młodzieży w wieku 16-18 lat spełniająca obowiązek nauki: | w szkole ponadpodstawowej | 453 | 447 | 409 | 1309 |
| | w szkole podstawowej | 10 | 5 | 3 | 18 |
| | przez realizowanie przygotowania zawodowego u pracodawcy | 0 | 2 | 3 | 5 |
| | przez uczęszczanie do szkoły w kraju, w którym przebywają | 8 | 4 | 8 | 20 |
| Brak informacji / brak kontaktu z rodzicami (zwrot pisma) | | 2 | 1 | 3 | 6 |
| Młodzież niespełniająca obowiązku nauki (z uzasadnionych przyczyn) | | 0 | 2 | 2 | 4 |
| Uczniowie pełnoletni | | 0 | 0 | 5 | 5 |

VI. WYNIKI NADZORU PEDAGOGICZNEGO SPRAWOWANEGO PRZEZ KURATORA OŚWIATY

Minister Edukacji Narodowej ustalił w roku szkolnym 2023/2024 następujące podstawowe kierunki realizacji polityki oświatowej państwa:

1. Kontynuacja działań na rzecz szerszego udostępnienia kanonu i założeń edukacji klasycznej oraz sięgania do dziedzictwa cywilizacyjnego Europy, w tym wsparcie powrotu do szkół języka łacińskiego jako drugiego języka obcego.
2. Wspomaganie wychowawczej roli rodziny poprzez pomoc w kształtowaniu u wychowanków i uczniów stałych sprawności w czynieniu dobra, rzetelną diagnozę potrzeb rozwojowych dzieci i młodzieży, realizację adekwatnego programu wychowawczo-profilaktycznego oraz zajęć wychowania do życia w rodzinie.
3. Doskonalenie kompetencji dyrektorów szkół i nauczycieli w zakresie warunków i sposobu oceniania wewnątrzszkolnego.
4. Doskonalenie kompetencji nauczycieli w pracy z uczniem z doświadczeniem migracyjnym, w tym w zakresie nauczania języka polskiego jako języka obcego.
5. Rozwój kształcenia zawodowego i uczenia się w miejscu pracy w partnerstwie z przedstawicielami branż.
6. Podnoszenie jakości wsparcia dla dzieci, uczniów i rodzin udzielanego w systemie oświaty poprzez rozwijanie współpracy wewnątrz i międzyszkolnej, a także z podmiotami działającymi w innych sektorach, w tym w zakresie wczesnego wspomaganie rozwoju dzieci i wsparcia rodziny.
7. Wspieranie nauczycieli w podejmowaniu inicjatyw/działań w zakresie zachęcania i wspierania uczniów do rozwijania ich aktywności fizycznej.
8. Wspieranie rozwoju umiejętności cyfrowych uczniów i nauczycieli, ze szczególnym uwzględnieniem bezpiecznego poruszania się w sieci oraz krytycznej analizy informacji dostępnych w Internecie. Poprawne metodycznie wykorzystywanie przez nauczycieli narzędzi i materiałów dostępnych w sieci, w szczególności opartych na sztucznej inteligencji.

9. Rozwijanie umiejętności uczniów i nauczycieli z wykorzystaniem sprzętu zakupionego w ramach programu „Laboratoria przyszłości”.
10. Wspieranie rozwoju nauki języka polskiego i oświaty polskiej za granicą oraz tworzenie stabilnych warunków do nauczania języka polskiego za granicą przez Instytut Rozwoju Języka Polskiego im. świętego Maksymiliana Marii Kolbego, Ośrodek Rozwoju Polskiej Edukacji za Granicą oraz beneficjentów przedsięwzięć i programów ustanowionych przez ministra właściwego do spraw oświaty i wychowania.

Wyznaczone przez Ministra kierunki realizowane są poprzez kontrole przeprowadzane przez Kuratora Oświaty w Poznaniu.

W roku szkolnym 2023/2024 Wielkopolski Kurator Oświaty w Poznaniu, przeprowadził 1 kontrolę: w Szkole Podstawowej w Pyszącej w zakresie zgodności z przepisami prawa zwiększenia dostępności i jakości wsparcia udzielanego dzieciom przez nauczycieli specjalistów, w tym pedagogów specjalnych.

Ponadto pracownicy Pionu Edukacji i Usług Społecznych Urzędu Miejskiego w Śremie przeprowadzili kontrole z zakresu realizacji zapewnienia jednego gorącego posiłku w ciągu dnia dla uczniów w Szkole Podstawowej Nr 4, Nr 5 i w Pyszącej. Ponadto na zlecenie gminy Śrem, przez firmę zewnętrzną Audit Consulting Municipal Sp. z o.o., zostały przeprowadzone kontrole w Katolickiej Publicznej Szkole Podstawowej w Śremie w zakresie wydatkowania dotacji z lat 2021-2023 oraz w Niepublicznym Przedszkolu Leśna Polanka i Niepublicznym Przedszkolu im. bł. Edmunda Bojanowskiego w Śremie w zakresie wydatkowania otrzymanych środków finansowych w 2021-2023 r. z budżetu gminy Śrem na prowadzenie przedszkola/szkoły (sprawdzić zgodność ze sprawozdaniem złożonym do UM) oraz zgodności ilości dzieci zapisanych do przedszkola/szkoły z uwzględnieniem dzieci z dodatkowymi wagami subwencyjnymi) w stosunku liczby dzieci wykazywanych w 2021-2023 r. na listach przedstawianych każdego miesiąca w Pionie Edukacji i Usług Społecznych

Dokumentacja z powyższych kontroli dostępna jest w poszczególnych placówkach oraz w Pionie Edukacji i Usług Społecznych.

VII. FINANSOWANIE OŚWIATY

1. Wydatki, subwencja i dotacje

Wydatki na oświatę w 2023 r. wynosiły 98 164 837,81 zł. co stanowiło 40,22% ogólnych wydatków budżetu gminy Śrem, które w 2023 r. kształtowały się na poziomie 244 069 800,92 zł.

Wydatki poniesione na przedszkola i szkoły podstawowe prowadzone przez gminę Śrem oraz inne wydatki związane z finansowaniem oświaty zostały ujęte w poniższej tabeli.

Tabela 21. Wydatki poniesione w 2023 r.

| L.p. | PLACÓWKĄ | WYDATKI |
|---|--|-------------------------|
| 1 | P 2 | 3 118 876,95 zł |
| 2 | P 3 | 2 975 907,59 zł |
| 3 | P 5 | 3 350 060,16 zł |
| 4 | P 7 | 4 116 590,07 zł |
| razem przedszkola | | 13 561 434,77 zł |
| 5 | SP 1 | 5 935 359,85 zł |
| 6 | SP 2 | 4 482 159,76 zł |
| 7 | SP 4 | 5 543 482,75 zł |
| 8 | SP 5 | 8 600 622,77 zł |
| 9 | SP 6 | 7 584 229,93 zł |
| 10 | SP Bodzyniewo | 2 535 507,44 zł |
| 11 | SP Krzyżanowo | 1 893 922,45 zł |
| 12 | SP Pyszczę | 2 488 627,84 zł |
| 13 | SP Dąbrowa | 4 144 988,83 zł |
| 14 | SP Nochowo | 3 535 259,83 zł |
| 15 | SP Zbrudzewo | 5 684 396,93 zł |
| razem szkoły podstawowe | | 52 428 558,38 zł |
| RAZEM SZKOŁY i PRZEDSZKOLA (poz. 1-15) | | 65 989 993,15 zł |
| 16 | wydatki związane z dotacją dla szkół, przedszkoli, innych form wychowania przedszkolnego prowadzonych przez inny niż gmina podmiot łącznie z dotacją podręcznikową, środkami z Funduszu Pracy - dla uczniów z Ukrainy oraz dotacją celową - nagroda z okazji 250 lecia KEN | 29 622 538,72 zł |
| 17 | wydatki związane z refundacją kosztów za dzieci będące mieszkańcami gminy Śrem uczęszczające do przedszkoli, oddziałów przedszkolnych poza gminą Śrem | 368 907,35 zł |

| | | |
|--|---|-------------------------|
| 18 | wydatki na stypendia i zasiłki szkolne | 46 953,93 zł |
| 19 | wydatki na dożywianie | 977 652,43 zł |
| 20 | wydatki na dofinansowanie kształcenia młodocianych | 280 665,00 zł |
| 21 | pozostałe wydatki na oświatę (awanse, nauka pływania dla kl. III i IV SP i OS, stypendia Burmistrza, Rządowe Programy itp.) | 878 127,23 zł |
| Razem wydatki (poz. 16-21) | | 32 174 844,66 zł |
| RAZEM wydatki w 2023 r. (poz. 1-21) | | 98 164 837,81 zł |

Ponadto gmina Śrem na realizację zadań oświatowych w 2023 r. otrzymała subwencje, dotacje, refundacje kosztów za dzieci niebędące mieszkańcami gminy Śrem a uczęszczające do przedszkoli zlokalizowanych na terenie gminy Śrem a także inne środki, w łącznej kwocie 58 826 321,25 zł.

Kwoty wraz z przeznaczeniem zostały przedstawione w poniższej tabeli.

Tabela 22 . Subwencja, dotacje, refundacje otrzymane w 2023 r. na realizację zadań oświatowych

| lp | z tytułu: | kwota |
|--------------|--|-------------------------|
| 1 | dotacji na wychowanie przedszkolne | 2 510 680,65 zł |
| 2 | dotacji celowej na wyposażenie szkół w podręczniki, materiały edukacyjne lub materiały ćwiczeniowe | 505 738,81 zł |
| 3 | dotacji na Rządowy Program Pomocy Uczniom Niepełnosprawnym | 29 288,91 zł |
| 4 | dotacji na Rządowy Program "Narodowy Program Rozwoju Czytelnictwa" | 28 000,00 zł |
| 5 | refundacji kosztów wychowania przedszkolnego za dzieci niebędące mieszkańcami gminy Śrem a uczęszczające do przedszkoli z gminy Śrem | 957 055,40 zł |
| 6 | subwencji oświatowej (łącznie z rezerwą subwencji oświatowej) | 51 397 643,00 zł |
| 7 | dotacja - stypendia i zasiłki szkolne | 37 563,14 zł |
| 8 | dotacja - dożywianie | 522 921,94 zł |
| 9 | Fundusz Pomocy - Ukraina | 2 298 342,00 zł |
| 10 | Fundusz Pracy - dofinansowanie kosztów kształcenia młodocianych | 280 665,00 zł |
| 11 | Dotacja celowa – Nagroda z okazji 250 lecia DEN | 258 422,40 zł |
| Razem | | 58 826 321,25 zł |

Mając na uwadze powyższe, na realizację zadań oświatowych ze środków budżetu gminy Śrem w 2023 r. wydatkowano kwotę 39 338 516,56 zł (wydatki – dochody) co stanowi 40,07 % udziału wydatków przeznaczonych na oświatę.

Poniżej przedstawiono koszty związane z prowadzeniem przez gminę Śrem szkół podstawowych oraz koszty przypadające na jednego ucznia w poszczególnych szkołach.

Tabela 23. Koszty poniesione w 2023 r. na szkoły podstawowe prowadzone przez gminę Śrem

| Lp | nazwa placówki | wydatki na SP w 2023 r. | roczny koszt w przeliczeniu na 1 ucznia z wydatków 2023 | subwencja ogólna SP + Fundusz Pomocy | roczny koszt w przeliczeniu na 1 ucznia z subwencji 2023 | koszty gminy | Statystyczna liczba uczniów (2/3 z SIO 30.09.20 22 + 1/3 z SIO 30.09.20 23) | dopłata | % dopłaty na 1 ucznia na rok |
|--------------|----------------|-------------------------|---|--------------------------------------|--|-------------------------|---|-----------------------------|------------------------------|
| | | | (kol. 3/kol. 8) | | (kol. 5/kol. 8) | | | różnica (wydatki-subwencja) | |
| kol. 1 | kol. 2 | kol. 3 | kol. 4 | kol. 5 | kol. 6 | kol. 7 | kol. 8 | kol. 9 | kol. 10 |
| 1 | SP 1 | 5 935 359,85 zł | 14 336,62 zł | 3 602 749 zł | 8 702,29 zł | 2 332 610,61 zł | 414 | 5 634,33 zł | 39 |
| 2 | SP 2 | 4 482 159,76 zł | 14 109,48 zł | 2 852 475 zł | 8 979,36 zł | 1 629 685,20 zł | 318 | 5 130,12 zł | 36 |
| 3 | SP 4 | 5 543 482,75 zł | 12 822,34 zł | 4 341 825 zł | 10 042,85 zł | 1 201 658,24 zł | 432 | 2 779,49 zł | 22 |
| 4 | SP 5 | 8 600 622,77 zł | 12 965,83 zł | 6 687 056 zł | 10 081,04 zł | 1 913 566,43 zł | 663 | 2 884,79 zł | 22 |
| 5 | SP 6 | 7 584 229,93 zł | 12 352,17 zł | 5 207 231 zł | 8 480,83 zł | 2 376 999,00 zł | 614 | 3 871,33 zł | 31 |
| 6 | SP Bodzyniewo | 2 156 835,81 zł | 15 480,05 zł | 1 965 347 zł | 14 105,70 zł | 191 489,20 zł | 139 | 1 374,36 zł | 9 |
| 7 | SP Krzyżanowo | 1 658 966,80 zł | 30 163,03 zł | 929 202 zł | 16 894,58 zł | 729 764,86 zł | 55 | 13 268,45 zł | 44 |
| 8 | SP Pyszczęca | 2 231 125,84 zł | 15 675,72 zł | 2 025 260 zł | 14 229,32 zł | 205 866,30 zł | 142 | 1 446,40 zł | 9 |
| 9 | SP Dąbrowa | 3 534 813,87 zł | 13 075,92 zł | 3 284 256 zł | 12 149,06 zł | 250 557,66 zł | 270 | 926,86 zł | 7 |
| 10 | SP Nochowo | 3 074 307,98 zł | 14 123,71 zł | 2 647 521 zł | 12 163,00 zł | 426 786,98 zł | 218 | 1 960,71 zł | 14 |
| 11 | SP Zbrudzewo* | 2 567 685,41 zł | 18 168,01 zł | 1 871 217 zł | 13 240,06 zł | 696 468,41 zł | 141 | 4 927,96 zł | 27 |
| razem | | 47 369 590,77 zł | x | 35 414 138 zł | x | 11 955 452,89 zł | 3 407 | x | x |

*)Wydatki nie obejmujące wydatków związanych z dowozami i obsługą szkół wiejskich

Tabela 23. Koszty poniesione w 2023 r. na przedszkola i oddziały przedszkolne w szkołach podstawowych prowadzonych przez gminę Śrem

| Lp | nazwa placówki | wydatki na OP w 2023 r. | roczny koszt w przeliczeniu na 1 dziecko z wydatków 2023 | subwencja ogólna OP + dotacja przedszkolna | roczny koszt w przeliczeniu na 1 dziecko z subwencji OP 2023 | koszty gminy | statystyczna liczba dzieci (2/3 z SIO 30.09.2022 + 1/3 z SIO 30.09.2023) | dotacja |
|--------------|--------------------|-------------------------|--|--|--|-----------------------------|--|---------------------|
| | | | (kol. 3/kol. 8) | | (kol. 5/kol. 8) | różnica (wydatki-subwencja) | | na 1 dziecko na rok |
| | | | | | | (kol. 3/kol. 5) | | (kol.7/kol. 8) |
| kol.1 | kol. 2 | kol. 3 | kol. 4 | kol. 5 | kol. 6 | kol. 7 | kol. 8 | kol. 9 |
| 1 | P 2 | 3 118 876,95 zł | 18 601,28 zł | 715 220 zł | 4 265,64 zł | 2 403 656,80 zł | 168 | 14 335,64 zł |
| 2 | P 3 | 2 975 907,59 zł | 18 521,86 zł | 542 042 zł | 3 373,63 zł | 2 433 865,85 zł | 161 | 15 148,23 zł |
| 3 | P 5 | 3 350 060,16 zł | 22 284,71 zł | 1 250 041 zł | 8 315,31 zł | 2 100 019,60 zł | 150 | 13 969,40 zł |
| 4 | P 7 | 4 116 590,07 zł | 18 269,16 zł | 692 139 zł | 3 071,67 zł | 3 424 450,64 zł | 225 | 15 197,49 zł |
| 5 | OP w SP 1 | 0,00 zł | 0,00 zł | 43 102 zł | 3 591,84 zł | -43 102,10 zł | 12 | -3 591,84 zł |
| 6 | OP w SP Bodzyniewo | 378 671,63 zł | 9 015,99 zł | 194 587 zł | 4 633,02 zł | 184 084,98 zł | 42 | 4 382,98 zł |
| 7 | OP w SP Krzyżanowo | 234 955,65 zł | 20 737,48 zł | 51 536 zł | 4 548,66 zł | 183 419,32 zł | 11 | 16 188,82 zł |
| 8 | OP w SP Pysząca | 257 502,00 zł | 14 572,84 zł | 102 103 zł | 5 778,31 zł | 155 399,23 zł | 18 | 8 794,52 zł |
| 9 | OP w SP Dąbrowa | 610 174,96 zł | 10 169,58 zł | 379 914 zł | 6 331,91 zł | 230 260,48 zł | 60 | 3 837,67 zł |
| 10 | OP w SP Nochowo | 460 951,85 zł | 7 769,29 zł | 160 577 zł | 2 706,50 zł | 300 375,32 zł | 59 | 5 062,79 zł |
| 11 | OP w SP Zbrudzewo | 666 838,32 zł | 9 011,33 zł | 296 963 zł | 4 013,02 zł | 369 875,15 zł | 74 | 4 998,31 zł |
| razem | | 16 170 529,18 zł | x | 4 428 224 zł | x | 11 742 305,27 zł | 980 | x |

Poniżej przedstawiono koszty związane z udzieleniem dotacji na przedszkola i szkoły prowadzone przez inne podmioty.

W tym miejscu należy wspomnieć, że podstawowa kwota dotacji dla przedszkoli i szkół podstawowych w których zorganizowano oddziały przedszkolne oraz dotacji dla szkół podstawowych prowadzonych przez inny niż gmina podmiot w 2023 r. kształtowała się następująco:

| | | Od 1 stycznia 2023 r. | Od 1 maja 2023 r. | Od 1 listopada 2023 r. |
|---|---|--------------------------------------|----------------------------------|---------------------------------------|
| Podstawowa kwota dotacji | Dla przedszkola | 1213,21 zł | 1152,91 zł | 1148,91 zł |
| | Dla oddziału przedszkolnego zorganizowanego w szkole podstawowej | 709,76 zł | 694,72 zł | 728,58 zł |
| Statystyczna liczba uczniów | w przedszkolach prowadzonych przez gminę Śrem, pomniejszona o statystyczną liczbę uczniów niepełnosprawnych w tych przedszkolach posiadających orzeczenie o potrzebie kształcenie specjalnego | 683 | 672 | 672,67 |
| | w oddziałach przedszkolnych zorganizowanych w szkołach podstawowych prowadzonych przez gminę Śrem, pomniejszona o statystyczną liczbę uczniów niepełnosprawnych w tych oddziałach, posiadających orzeczenie o potrzebie kształcenia specjalnego | 278 | 271 | 268,01 |
| | w szkołach podstawowych prowadzonych przez gminę Śrem, | 2463,33 | 2487,67 | - |
| Wskaźnik zwiększający | dla szkół podstawowych prowadzonych przez gminę Śrem na terenie miasta Śrem | 1,373 | 1,381 | - |
| Statystyczna liczba uczniów objętych wczesnym wspomaganem rozwoju | w przedszkolach prowadzonych przez gminę Śrem | 0 | 0 | 0 |
| | w oddziałach przedszkolnych zorganizowanych w szkołach podstawowych prowadzonych przez gminę Śrem | 0 | 0 | 0 |
| | W szkołach prowadzonych przez gminę Śrem | 0 | 0 | 0 |

Tabela 24. Koszty poniesione w 2023 r. na dotację dla przedszkoli i szkół

| L.p. | Szkoły dotowane | kwota dotacji z gm. Śrem (dotacja, niepełnosprawni, Ukraina, WWR) | subwencja oświatowa+ Fundusz Pomocy | dopłata z budżetu gminy | % dopłaty z budżetu gminy | statystyczna liczba uczniów (2/3 z SIO 30.09.2021 + 1/3 z SIO 30.09.2022) | dopłata z budżetu gminy na 1 ucznia na rok |
|----------------------------|------------------------|---|--------------------------------------|-------------------------|---------------------------|---|--|
| 1 | KPSP | 6 030 159,71 zł | 4 342 557,64 zł | 1 687 602,07 zł | 28 | 409 | 4 126,17 zł |
| 3 | KOU | 4 898 288,23 zł | 3 609 484,71 zł | 1 288 803,52 zł | 26 | 178 | 7 240,47 zł |
| razem szkoły | | 10 928 447,94 zł | 7 952 042,35 zł | 2 976 405,59 zł | x | 587 | x |
| L.p. | Przedszkola dotowane | kwota dotacji z gminy Śrem (dotacja, WWR, niepełnosprawni, Ukraina) | subwencja oświatowa + Fundusz Pomocy | dopłata z budżetu gminy | % dopłaty z budżetu gminy | statystyczna liczba uczniów (2/3 z SIO 30.09.2022 + 1/3 z SIO 30.09.2023) | dopłata na 1 dziecko na rok |
| 1 | P-le Bojanowskiego | 1 139 140,96 zł | 210 674,60 zł | 928 466,36 zł | 82 | 110 | 8 440,60 zł |
| 2 | P-le Słoneczna Szóstka | 3 037 160,16 zł | 711 351,12 zł | 2 325 809,04 zł | 77 | 270 | 8 603,59 zł |
| 3 | P-le Niezapominajka | 1 622 981,88 zł | 296 623,85 zł | 1 326 358,03 zł | 82 | 114 | 11 634,72 zł |
| 4 | P-le Pod Wierzbami | 2 030 024,47 zł | 362 323,00 zł | 1 667 701,47 zł | 82 | 146 | 11 396,85 zł |
| 5 | P-le Klub Malucha | 1 734 805,00 zł | 454 441,00 zł | 1 280 364,00 zł | 74 | 132 | 9 724,04 zł |
| 6 | P-le Leśna Polanka | 894 381,84 zł | 377 264,00 zł | 517 117,84 zł | 58 | 69 | 7 530,48 zł |
| 7 | P-le Leśne Skrzaty | 440 965,44 zł | 119 060,00 zł | 321 905,44 zł | 73 | 40 | 8 047,64 zł |
| 8 | P-le Mali Bohaterowie | 504 944,48 zł | 136 141,50 zł | 368 802,98 zł | 73 | 45 | 8 256,17 zł |
| 9 | P-le Kinderki.pl | 5 477 138,12 zł | 2 796 534,00 zł | 2 680 604,12 zł | 49 | 210 | 12 744,75 zł |
| 10 | P-le Zdolna Ferajna | 580 644,00 zł | 156 276,20 zł | 424 367,80 zł | 73 | 41 | 10 267,79 zł |
| 11 | Spektrum - pkt przed. | 871 087,58 zł | 1 254 175,00 zł | -383 087,42 zł | -44 | 17 | -22 105,45 zł |
| razem p-la dotowane | | 18 333 273,93 zł | 6 874 864,27 zł | 11 458 409,66 zł | x | 1195 | 74 541,18 zł |
| RAZEM | | 29 261 721,87 zł | 14 826 906,62 zł | 14 434 815,25 zł | x | 1 782 | x |

Analizując powyższe, różnice w dopłatach z budżetu gminy na 1 dziecko wynika z różnej ilości dzieci w klasach I-III, ilości dzieci 6-letnich, ilości dzieci 6-letnich na wsi, dzieci z niepełnosprawnościami, dzieci uczących się dodatkowo języka polskiego, które to zgodnie z subwencją oświatową są rozliczane indywidualnie. Ponadto różnice te wynikają z ilości dzieci

zgłoszonych na dzień 30 września poprzedzającego rok budżetowy a ilością dzieci rzeczywiście uczęszczających w ciągu roku, liczebności uczniów w szkole, od wielkości której różnicowano subwencję związaną z pomocą psychologiczno-pedagogiczną a także liczebności dzieci korzystających z WWR (wczesne wspomaganie rozwoju).

2. Pozostałe wydatki na oświatę

1) Dowozy szkolne (100% koszty gminy):

W 2023 r. na dowozy szkolne przeznaczono kwotę 1 939 790,19 zł. Na koszty te składają się koszty związane z:

- dowozem uczniów do szkół podstawowych i ich odwozem – 1 381 790,59 zł.
- dowozem uczniów klas III i IV szkół podstawowych oraz uczniów oddziałów sportowych ze Szkoły Podstawowej Nr 6 na obiekt basenowy spółki Śremski Sport i ich odwozem – 214 700,00 zł.
- dowozem uczniów niepełnosprawnych do szkół i ośrodków szkolno-wychowawczych – 343 299,60 zł.

2) Pomoc materialna dla uczniów (80% dotacja z budżetu państwa + 20% środki z budżetu gminy):

Na stypendium i zasiłki szkolne w 2023 r. przeznaczono łącznie kwotę 46 953,93 zł. z czego 9 390,79 zł. wydatkowano z budżetu gminy Śrem a kwotę 37 563,14 zł. otrzymano od Wojewody Wielkopolskiego.

3) Pomoc państwa w zakresie dożywiania.

W ramach Rządowego Programu „Pomoc państwa w zakresie dożywiania” objęto 272 dzieci będących mieszkańcami gminy Śrem. Ogólny koszt przyznanych posiłków wyniósł 977 652,43 zł z tego z budżetu gminy Śrem wydatkowano kwotę 454 730,49 zł, natomiast reszta to środki otrzymane od Wojewody Wielkopolskiego w kwocie 522 921,94 zł.

4) Dofinansowanie kosztów kształcenia młodocianych pracowników (100% z Funduszu Pracy)

W 2023 r. z Funduszu Pracy przeznaczono środki w łącznej wysokości 280 665,00 zł. przeznaczonych na dofinansowanie kosztów kształcenia młodocianych pracowników.

3 Analiza porównawcza lat szkolnych 2020/2021 – 2023/2024

Tabela 25. Liczba oddziałów i dzieci w przedszkolach na terenie gminy Śrem

| p-la prowadzone przez JST | 2020/2021 | | 2021/2022 | | 2022/2023 | | 2023/2024 | |
|---------------------------------|-----------|---------------|-----------|---------------|-----------|---------------|-----------|---------------|
| | oddziały | liczba dzieci | oddziały | liczba dzieci | oddziały | liczba dzieci | oddziały | liczba dzieci |
| P 2 | 7 | 161 | 7 | 163 | 7 | 168 | 7 | 167 |
| P 3 | 7 | 157 | 7 | 159 | 7 | 162 | 7 | 158 |
| P 5 | 7 | 151 | 7 | 151 | 7 | 148 | 7 | 151 |
| P 7 | 10 | 223 | 10 | 222 | 10 | 223 | 10 | 230 |
| razem p-la | 31 | 692 | 31 | 695 | 31 | 701 | 31 | 706 |
| oddziały przedszkolne w SP | 2020/2021 | | 2021/2022 | | 2022/2023 | | 2023/2024 | |
| | oddziały | liczba dzieci | oddziały | liczba dzieci | oddziały | liczba dzieci | oddziały | liczba dzieci |
| SP Zbrudzewo | 3 | 61 | 3 | 59 | 3 | 74 | 3 | 72 |
| SP Nochowo | 2 | 47 | 2 | 48 | 3 | 59 | 3 | 62 |
| SP Dąbrowa | 3 | 61 | 3 | 60 | 3 | 61 | 3 | 58 |
| SP Pyszczę | 1 | 20 | 1 | 19 | 1 | 17 | 1 | 19 |
| SP Bodzyniewo | 2 | 47 | 2 | 45 | 2 | 41 | 2 | 44 |
| SP Krzyżanowo | 1 | 14 | 1 | 13 | 1 | 13 | 1 | 10 |
| SP 1 | 1 | 13 | 1 | 15 | 1 | 18 | 0 | 0 |
| razem oddziały | 13 | 263 | 13 | 259 | 14 | 283 | 13 | 265 |
| p-la dotowane | 2020/2021 | | 2021/2022 | | 2022/2023 | | 2023/2024 | |
| | oddziały | liczba dzieci | oddziały | liczba dzieci | oddziały | liczba dzieci | oddziały | liczba dzieci |
| P-le Niezapominajka | 7 | 126 | 7 | 124 | 5 | 117 | 5 | 108 |
| P-le Pod Wierzbami | 7 | 151 | 7 | 152 | 7 | 151 | 6 | 137 |
| P-le Słoneczna Szóstka | 12 | 266 | 13 | 281 | 13 | 272 | 13 | 267 |
| P-le Bł. E. Bojanowskiego | 6 | 130 | 6 | 132 | 6 | 117 | 5 | 96 |
| P-le Klub Malucha Bajkowy Świat | 10 | 150 | 8 | 154 | 8 | 137 | 6 | 121 |
| P-le Leśna Polanka | 4 | 56 | 4 | 60 | 4 | 66 | 4 | 74 |

| | | | | | | | | |
|------------------------------|------------|-------------|------------|-------------|------------|-------------|------------|-------------|
| P-le Leśne Skrzaty | 1 | 16 | 2 | 16 | 2 | 39 | 4 | 42 |
| P-le Kinderki.pl | 11 | 179 | 13 | 187 | 11 | 200 | 17 | 231 |
| P-le Mali Bohaterowie | 3 | 47 | 3 | 44 | 3 | 45 | 3 | 44 |
| P-le Zdolna Ferajna | 2 | 40 | 3 | 43 | 39 | 3 | 3 | 46 |
| Punkt P-ny SPEKTRUM | - | - | - | - | 1 | 18 | 1 | 16 |
| razem | 63 | 1161 | 66 | 1193 | 63 | 1201 | 67 | 1182 |
| RAZEM p-la i oddziały | 107 | 2116 | 110 | 2147 | 108 | 2185 | 111 | 2153 |

Tabela 26. *Etaty nauczycielskie i etaty administracji w przedszkolach*

| p-la prowadzone przez JST | 2020/2021 | | | 2021/2022 | | | 2022/2023 | | | 2023/2024 | | |
|---------------------------|----------------------------------|----------------------|-------------------------------|----------------------------------|----------------------|-------------------------------|----------------------------------|----------------------|-------------------------------|----------------------------------|----------------------|-------------------------------|
| | średnia liczba dzieci na oddział | etaty nauczycielskie | etaty administracji i obsługi | średnia liczba dzieci na oddział | etaty nauczycielskie | etaty administracji i obsługi | średnia liczba dzieci na oddział | etaty nauczycielskie | etaty administracji i obsługi | średnia liczba dzieci na oddział | etaty nauczycielskie | etaty administracji i obsługi |
| P 2 | 23 | 15,99 | 14,00 | 23 | 15,82 | 15,00 | 24 | 16,39 | 15,38 | 24 | 16,89 | 15,50 |
| P 3 | 22 | 16,04 | 13,00 | 23 | 14,64 | 16,00 | 23 | 19,43 | 14,00 | 23 | 15,35 | 14,00 |
| P 5 | 22 | 18,34 | 16,00 | 23 | 19,01 | 16,00 | 21 | 18,47 | 21,00 | 22 | 21,82 | 15,00 |
| P 7 | 22 | 20,42 | 20,00 | 22 | 19,48 | 20,00 | 22 | 24,13 | 16,00 | 23 | 20,84 | 21,00 |
| razem | x | 70,79 | 63,00 | x | 68,95 | 67,00 | x | 78,42 | 66,38 | x | 74,90 | 65,50 |

Tabela 27. *Wydatki poniesione na przedszkola i inne formy wychowania przedszkolnego na terenie gminy Śrem*

| p-la prowadzone przez JST | Wydatki | | | |
|---------------------------------|------------------------|-------------------------|-------------------------|-------------------------|
| | 2020 | 2021 | 2022 | 2023 |
| P 2 | 2 038 684,93 zł | 2 335 212,02 zł | 2 735 956,61 zł | 3 118 876,95 zł |
| P 3 | 2 185 454,96 zł | 2 335 713,55 zł | 2 633 498,77 zł | 2 975 907,59 zł |
| P 5 | 2 387 621,90 zł | 2 738 913,49 zł | 2 879 532,10 zł | 3 350 060,16 zł |
| P 7 | 2 854 726,21 zł | 3 136 105,01 zł | 3 387 680,29 zł | 4 116 590,07 zł |
| razem p-la | 9 466 488,00 zł | 10 545 944,07 zł | 11 636 667,77 zł | 13 561 434,77 zł |
| p-la dotowane | Dotacje | | | |
| | 2020 | 2021 | 2022 | 2023 |
| P-le Niezapominajka | 1 525 721,77 zł | 1 588 014,85 zł | 1 627 657,67 zł | 1 622 981,88 zł |
| P-le Pod Wierzbami | 1 672 198,71 zł | 1 880 263,75 zł | 1 937 809,98 zł | 2 030 024,47 zł |
| P-le Słoneczna Szóstka | 2 400 353,41 zł | 2 724 618,46 zł | 2 842 963,05 zł | 3 037 160,16 zł |
| P-le Bł. E. Bojanowskiego | 1 087 958,10 zł | 1 211 835,55 zł | 1 223 004,48 zł | 1 139 140,96 zł |
| P-le Klub Malucha Bajkowy Świat | 1 390 284,89 zł | 1 692 007,12 zł | 1 638 537,61 zł | 1 734 805,00 zł |
| P-le Leśna Polanka | 526 022,46 zł | 578 594,94 zł | 770 393,05 zł | 894 381,84 zł |
| P-le Leśne Skrzaty | 135 202,56 zł | 173 781,86 zł | 392 156,52 zł | 440 965,44 zł |

| | | | | |
|----------------------------|-------------------------|-------------------------|-------------------------|-------------------------|
| P-le Mali Bohaterowie | 415 466,20 zł | 456 211,68 zł | 466 549,20 zł | 504 944,48 zł |
| P-le Kinderki.pl | 1 889 224,90 zł | 2 383 236,17 zł | 3 390 188,48 zł | 5 477 138,12 zł |
| P-le Zdolna Ferajna | 547 133,37 zł | 583 907,59 zł | 531 110,83 zł | 580 644,00 zł |
| Punkt P-ny SPEKTRUM | - | - | 1 006 293,95 zł | 871 087,58 zł |
| razem p-la dotowane | 11 589 566,37 zł | 13 272 471,97 zł | 15 826 664,82 zł | 18 333 273,93 zł |
| RAZEM przedszkola | 17 469 340,32 zł | 19 294 482,67 zł | 24 204 348,01 zł | 31 894 708,70 zł |

Tabela 28. Liczba uczniów i oddziałów w szkołach prowadzonych przez gminę Śrem

| szkoły podstawowe prowadzone przez JST | 2020/2021 | | 2021/2022 | | 2022/2023 | | 2023/2024 | |
|--|------------|----------------|------------|----------------|------------|----------------|------------|----------------|
| | oddziały | liczba uczniów | oddziały | liczba uczniów | oddziały | liczba uczniów | oddziały | liczba uczniów |
| SP 1 | 22 | 483 | 21 | 463 | 19 | 427 | 17 | 388 |
| SP 2 | 16 | 296 | 17 | 318 | 17 | 328 | 16 | 299 |
| SP 4 | 22 | 507 | 21 | 479 | 19 | 451 | 17 | 385 |
| SP 5 | 24 | 531 | 27 | 578 | 30 | 660 | 33 | 670 |
| SP 6 | 31 | 696 | 29 | 681 | 27 | 640 | 25 | 560 |
| SP Bodzyniewo | 8 | 145 | 8 | 142 | 8 | 140 | 8 | 138 |
| SP Krzyżanowo | 8 | 55 | 8 | 53 | 8 | 57 | 8 | 49 |
| SP Pyszczę | 8 | 135 | 8 | 140 | 8 | 139 | 8 | 145 |
| SP Dąbrowa | 13 | 256 | 14 | 272 | 14 | 269 | 14 | 269 |
| SP Nochow | 12 | 230 | 12 | 230 | 11 | 221 | 10 | 209 |
| SP Zbrudzewo | 8 | 133 | 8 | 140 | 8 | 136 | 9 | 152 |
| RAZEM | 172 | 3467 | 173 | 3496 | 169 | 3468 | 165 | 3264 |

Tabela 29. Średnia liczebność dzieci w oddziałach szkolnych

| szkoły podstawowe prowadzone przez JST | 2020/2021 | 2021/2022 | 2022/2023 | 2023/2024 |
|--|----------------------------------|----------------------------------|----------------------------------|----------------------------------|
| | średnia liczba dzieci na oddział | średnia liczba dzieci na oddział | średnia liczba dzieci na oddział | średnia liczba dzieci na oddział |
| SP 1 | 22 | 22 | 22 | 23 |
| SP 2 | 19 | 19 | 19 | 19 |
| SP 4 | 23 | 23 | 24 | 23 |
| SP 5 | 22 | 21 | 22 | 20 |
| SP 6 | 22 | 23 | 24 | 22 |
| SP Bodzyniewo | 18 | 18 | 18 | 17 |
| SP Krzyżanowo | 7 | 7 | 7 | 6 |
| SP Pyszczę | 17 | 18 | 17 | 18 |

| | | | | |
|--------------|----|----|----|----|
| SP Dąbrowa | 20 | 19 | 19 | 19 |
| SP Nochowo | 19 | 19 | 20 | 21 |
| SP Zbrudzewo | 17 | 18 | 17 | 17 |

Tabela 30. Liczba uczniów i oddziałów szkół prowadzonych przez inne podmioty

| szkoły dotowane przez JST | 2020/2021 | | 2021/2022 | | 2022/2023 | | 2023/2024 | |
|--|-----------|----------------|-----------|----------------|-----------|----------------|-----------|----------------|
| | oddziały | liczba uczniów | oddziały | liczba uczniów | oddziały | liczba uczniów | oddziały | liczba uczniów |
| Katolicka Publiczna Szkoła Podstawowa | 20 | 388 | 20 | 386 | 20 | 418 | 18 | 391 |
| Niepubliczna Szkoła Podstawowa z klasami przysposabiającymi do pracy | 3 | 32 | 2 | 10 | - | - | - | - |
| Publiczna Szkoła Podstawowa im. Kawalerów Orderu Uśmiechu | 8 | 136 | 8 | 131 | 10 | 154 | 13 | 226 |
| Niepubliczna Szkoła Podstawowa SPEKTRUM | - | - | - | - | - | - | 2 | 3 |
| Razem | 31 | 556 | 30 | 527 | 30 | 572 | 33 | 620 |

Tabela 31. Etaty nauczycielskie i etaty administracji w szkołach

| szkoły prowadzone przez JST | 2020/2021 | | 2021/2022 | | 2022/2023 | | 2023/2024 | |
|-----------------------------|---------------|----------------------|---------------|----------------------|---------------|----------------------|---------------|----------------------|
| | etaty n-le | etaty admin. i obsł. | etaty n-le | etaty admin. i obsł. | etaty n-le | etaty admin. i obsł. | etaty n-le | etaty admin. i obsł. |
| SP 1 | 53,51 | 11,75 | 50,63 | 11,00 | 45,11 | 11,00 | 39,80 | 11,00 |
| SP 2 | 35,21 | 10,00 | 36,40 | 11,00 | 34,50 | 10,00 | 38,08 | 10,00 |
| SP 4 | 51,21 | 10,75 | 48,29 | 10,75 | 51,62 | 10,75 | 45,99 | 9,75 |
| SP 5 | 57,61 | 13,90 | 59,67 | 14,00 | 65,69 | 14,00 | 70,03 | 15,00 |
| SP 6 | 65,68 | 13,00 | 62,88 | 14,00 | 61,22 | 13,00 | 59,72 | 13,00 |
| SP Bodzyniewo | 20,42 | 7,52 | 21,31 | 4,88 | 21,49 | 5,88 | 21,24 | 5,00 |
| SP Krzyżanowo | 14,74 | 3,25 | 15,55 | 2,50 | 14,81 | 2,50 | 16,87 | 2,50 |
| SP Pyszaca | 20,13 | 4,00 | 18,11 | 4,00 | 19,31 | 4,00 | 19,86 | 4,00 |
| SP Dąbrowa | 32,98 | 7,00 | 33,27 | 5,00 | 31,64 | 5,00 | 37,60 | 5,00 |
| SP Nochowo | 30,17 | 6,25 | 29,36 | 7,25 | 30,41 | 5,25 | 28,51 | 5,25 |
| SP Zbrudzewo | 25,36 | 11,00 | 24,07 | 10,00 | 27,22 | 10,00 | 25,05 | 10,00 |
| RAZEM szkoły | 407,02 | 98,42 | 399,54 | 94,38 | 403,02 | 91,38 | 402,75 | 90,50 |

Tabela 32. Liczba dzieci przypadająca na 1 etat nauczyciela

| szkoły prowadzone przez JST | 2020/2021 | | | 2021/2022 | | | 2022/2023 | | | 2023/2024 | | |
|-----------------------------|------------|---------------|---------------------------|--------------|---------------|---------------------------|---------------|---------------|---------------------------|---------------|---------------|---------------------------|
| | etaty n-le | l. ucz. SP+OP | l. uczniów w na etat n-la | etaty n-le | l. ucz. SP+OP | l. uczniów w na etat n-la | etaty n-le | l. ucz. SP+OP | l. uczniów w na etat n-la | etaty n-le | l. ucz. SP+OP | l. uczniów w na etat n-la |
| SP 1 | 53,51 | 496 | 9,27 | 50,63 | 478 | 9,44 | 45,11 | 445 | 9,86 | 39,8 | 388 | 9,75 |
| SP 2 | 35,21 | 296 | 8,41 | 36,4 | 318 | 8,74 | 34,5 | 328 | 9,51 | 38,08 | 299 | 7,85 |
| SP 4 | 51,21 | 507 | 9,90 | 48,29 | 479 | 9,92 | 51,62 | 451 | 8,74 | 45,99 | 385 | 8,37 |
| SP 5 | 57,61 | 531 | 9,22 | 59,67 | 578 | 9,69 | 65,69 | 660 | 10,05 | 70,03 | 670 | 9,57 |
| SP 6 | 65,68 | 696 | 10,60 | 62,88 | 681 | 10,83 | 61,22 | 640 | 10,45 | 59,72 | 560 | 9,38 |
| SP Bodzyniewo | 20,42 | 192 | 9,40 | 21,31 | 187 | 8,78 | 21,49 | 181 | 8,42 | 21,24 | 182 | 8,57 |
| SP Krzyżanowo | 14,74 | 69 | 4,68 | 15,55 | 66 | 4,24 | 14,81 | 70 | 4,73 | 16,87 | 59 | 3,50 |
| SP Pyszczęca | 20,13 | 155 | 7,70 | 18,11 | 159 | 8,78 | 19,31 | 156 | 8,08 | 19,86 | 164 | 8,26 |
| SP Dąbrowa | 32,98 | 317 | 9,61 | 33,27 | 332 | 9,98 | 31,64 | 330 | 10,43 | 37,6 | 327 | 8,70 |
| SP Nochowo | 30,17 | 277 | 9,18 | 29,36 | 278 | 9,47 | 30,41 | 280 | 9,21 | 28,51 | 271 | 9,51 |
| SP Zbrudzewo | 25,36 | 194 | 7,65 | 24,07 | 199 | 8,27 | 27,22 | 210 | 7,71 | 25,05 | 224 | 8,94 |
| RAZEM | 407 | 3730 | x | 399,5 | 3755 | x | 403,02 | 3751 | x | 402,75 | 3529 | x |

Tabela 33. Wydatki poniesione w poszczególnych latach

| szkoły prowadzone przez JST | Wydatki | | | |
|-----------------------------|-----------------|-----------------|-----------------|-----------------|
| | 2020 | 2021 | 2022 | 2023 |
| SP 1 | 5 092 426,40 zł | 5 449 327,40 zł | 5 739 414,61 zł | 5 935 359,85 zł |
| SP 2 | 3 181 928,04 zł | 3 691 902,82 zł | 4 265 581,89 zł | 4 482 159,76 zł |
| SP 4 | 4 541 361,41 zł | 5 026 936,95 zł | 5 360 681,22 zł | 5 543 482,75 zł |
| SP 5 | 5 327 353,07 zł | 6 318 677,23 zł | 6 991 757,18 zł | 8 600 622,77 zł |
| SP 6 | 6 678 814,18 zł | 7 024 400,91 zł | 7 082 479,00 zł | 7 584 229,93 zł |
| SP Bodzyniewo | 1 969 379,96 zł | 2 191 078,91 zł | 2 402 308,50 zł | 2 535 507,44 zł |
| SP Krzyżanowo | 1 385 169,28 zł | 1 593 030,44 zł | 1 664 793,59 zł | 1 893 922,45 zł |

| | | | | |
|---------------------|-------------------------|-------------------------|-------------------------|-------------------------|
| SP Pysząca | 1 898 529,96 zł | 2 090 863,34 zł | 2 147 413,84 zł | 2 488 627,84 zł |
| SP Dąbrowa | 2 945 015,18 zł | 3 477 480,28 zł | 3 702 406,56 zł | 4 144 988,83 zł |
| SP Nochowo | 2 578 749,49 zł | 2 998 966,34 zł | 3 198 037,90 zł | 3 535 259,83 zł |
| SP Zbrudzewo | 4 150 737,19 zł | 4 554 109,17 zł | 5 249 114,12 zł | 3 234 523,73 zł* |
| RAZEM szkoły | 39 749 464,16 zł | 44 416 773,79 zł | 47 803 988,41 zł | 49 978 685,18 zł |

*) bez kosztów na dowozy szkolne i obsługę finansowo-księgową szkół wiejskich

Tabela 34. Dotacje na szkoły prowadzone przez inne niż JST podmioty

| Szkoly podstawowe dotowane przez JST | dotacje | | | |
|--|---------------------|---------------------|---------------------|--|
| | 2020 | 2021 | 2022 | 2023 |
| Katolicka Publiczna Szkoła Podstawowa | 3 991 674,76 | 3 970 630,43 | 4 995 092,92 | 6 030 159,71 zł |
| Niepubliczna Szkoła Podstawowa z klasami przysposabiającymi do pracy | 272 401,14 | 209 933,80 | 59 780,80 | - |
| Publiczna Szkoła Podstawowa im. Kawalerów Orderu Uśmiechu | 1 615 698,05 | 1 841 446,47 | 3 322 809,47 | 4 898 288,23 zł |
| Niepubliczna Szkoła Podstawowa SPEKTRUM | - | - | - | dotacja przekazywana od stycznia 2024 r. |
| Razem | 5 879 773,95 | 6 022 010,70 | 8 377 683,19 | 10 928 447,94 |

Tabela 35. Powierzchnie użytkowe obiektów przedszkolnych i szkolnych

| Nazwa jednostki | Powierzchnia użytkowa obiektów łącznie [m2] | 2020/2021 | | 2021/2022 | | 2022/2023 | | 2023/2024 | |
|--------------------------|---|----------------|------------------------------------|----------------|------------------------------------|----------------|------------------------------------|----------------|------------------------------------|
| | | liczba uczniów | ilość m2 przypadająca na 1 dziecko | liczba uczniów | ilość m2 przypadająca na 1 dziecko | liczba uczniów | ilość m2 przypadająca na 1 dziecko | liczba uczniów | ilość m2 przypadająca na 1 dziecko |
| PRZEDSZKOLA | | | | | | | | | |
| P 2 | 1 253,50 | 161 | 7,79 | 163 | 7,69 | 168 | 7,46 | 167 | 7,51 |
| P 3 | 703,80 | 157 | 4,48 | 159 | 4,43 | 162 | 4,34 | 158 | 4,45 |
| P 5 | 1 478,70 | 151 | 9,79 | 151 | 9,79 | 148 | 9,99 | 151 | 9,79 |
| P 7 | 1 829,21 | 223 | 8,20 | 222 | 8,24 | 223 | 8,20 | 230 | 7,95 |
| | 5 265,21 | 692 | x | 695 | x | 701 | x | 706 | x |
| SZKOŁA PODSTAWOWA | | | | | | | | | |
| SP 1 | 7 146,90 | 496 | 14,8 | 478 | 15,44 | 445 | 16,74 | 388 | 18,42 |
| SP 2 | 2 624,97 | 296 | 8,87 | 318 | 8,25 | 328 | 8 | 299 | 8,78 |

| | | | | | | | | | |
|----------------------|------------------|-------------|----------|-------------|----------|-------------|----------|-------------|----------|
| SP 4 | 5 134,90 | 507 | 10,13 | 479 | 10,72 | 451 | 11,39 | 385 | 13,34 |
| SP 5 | 7 148,19 | 531 | 13,46 | 578 | 12,37 | 660 | 10,83 | 670 | 10,67 |
| SP 6 | 8 814,10 | 696 | 12,66 | 681 | 12,94 | 640 | 13,77 | 560 | 15,74 |
| SP Bodzyniewo | 2 549,30 | 192 | 17,58 | 187 | 17,95 | 181 | 18,21 | 182 | 18,47 |
| SP Krzyżanowo | 978,2 | 69 | 17,79 | 66 | 18,46 | 70 | 17,16 | 59 | 19,96 |
| SP Pysząca | 1 715,60 | 155 | 12,71 | 159 | 12,25 | 156 | 12,34 | 164 | 11,83 |
| SP Dąbrowa | 2 191,85 | 317 | 8,56 | 332 | 8,06 | 330 | 8,15 | 327 | 8,15 |
| SP Nochowo | 2 783,30 | 277 | 12,1 | 278 | 12,1 | 280 | 12,59 | 271 | 13,32 |
| SP Zbrudzewo | 2 293,50 | 194 | 17,24 | 199 | 16,38 | 210 | 16,86 | 224 | 15,09 |
| | 43 380,81 | 3730 | x | 3755 | x | 3751 | x | 3529 | x |