

PEUEK.4424.53.2023.SEW

**INFORMACJA**  
**o stanie realizacji zadań oświatowych**  
**gminy Śrem w roku szkolnym 2022/2023**

**Pion Edukacji i Usług Społecznych**  
**Urzędu Miejskiego w Śremie**

**Sesja Rady Miejskiej w Śremie**

***Śrem, 26 października 2023 r.***

## **SPIS TREŚCI:**

I.	WSTĘP	str. 2
II.	ZADANIA OŚWIATOWE GMINY	str. 2
III.	PODSTAWOWE DECYZJE PRAWNE	str. 3
IV.	PRZEDSZKOLA, ODDZIAŁY PRZEDSZKOLNE W SZKOŁACH PODSTAWOWYCH, INNE FORMY	str. 7
V.	SZKOŁY PODSTAWOWE	str. 14
VI.	WYNIKI NADZORU PEDAGOGICZNEGO SPRAWOWANEGO PRZEZ KURATORA OŚWIATY	str. 35
VII.	FINANSOWANIE OŚWIATY	str. 37
VIII.	ANALIZA PORÓWNAWCZA	str. 44

## **I. WSTĘP**

Mając na uwadze zapisy art. 11 ust. 7 ustawy z dnia 14 grudnia 2016 r. Prawo Oświatowe (Dz. U. z 2023 r. poz. 900 ze zm.) „Organ wykonawczy jednostki samorządu terytorialnego, w terminie do dnia 31 października, przedstawia organowi stanowiącemu jednostki samorządu terytorialnego informację o stanie realizacji zadań oświatowych tej jednostki za poprzedni rok szkolny, w tym o wynikach:

- 1) egzaminu ósmoklasisty, egzaminu maturalnego i egzaminu zawodowego, z uwzględnieniem działań podejmowanych przez szkoły nakierowanych na kształcenie uczniów ze specjalnymi potrzebami edukacyjnymi, w szkołach tych typów, których prowadzenie należy do zadań własnych jednostki samorządu terytorialnego;
- 2) nadzoru pedagogicznego sprawowanego przez kuratora oświaty lub właściwego ministra w szkołach i placówkach tych typów i rodzajów, których prowadzenie należy do zadań własnych jednostki samorządu terytorialnego.

Informacja o stanie realizacji zadań oświatowych przedstawiona w niniejszym opracowaniu odnosi się do roku szkolnego 2022/2023.

## **II. ZADANIA OŚWIATOWE GMINY**

1. Zaspokajanie zbiorowych potrzeb wspólnoty m.in. w zakresie edukacji publicznej należy do zadań własnych gminy – art. 7 ust. 1 pkt 8 ustawy o samorządzie gminnym.
2. Zgodnie z art. 10 ustawy Prawo oświatowe, organ prowadzący szkołę lub placówkę odpowiada za jej działalność. Do zadań organu prowadzącego szkołę lub placówkę należy w szczególności:
  - 1) zapewnienie warunków działania szkoły lub placówki, w tym bezpiecznych i higienicznych warunków nauki, wychowania i opieki;
  - 2) zapewnienie warunków umożliwiających stosowanie specjalnej organizacji nauki i metod pracy dla dzieci i młodzieży objętych kształceniem specjalnym;

- 3) wykonywanie remontów obiektów szkolnych oraz zadań inwestycyjnych w tym zakresie;
- 4) zapewnienie obsługi administracyjnej, w tym prawnej, obsługi finansowej i obsługi organizacyjnej szkoły lub placówki;
- 5) wyposażenie szkoły lub placówki w pomoce dydaktyczne i sprzęt niezbędny do pełnej realizacji programów nauczania, programów wychowawczo-profilaktycznych, przeprowadzania egzaminów oraz wykonywania innych zadań statutowych;
- 6) wykonywanie czynności w sprawach z zakresu prawa pracy w stosunku do dyrektora szkoły lub placówki.

### **III. PODSTAWOWE DECYZJE PRAWNE**

W roku szkolnym 2022/2023 Rada Miejska w Śremie podjęła 4 uchwały i 2 obwieszczenia, które regulują przepisy ustawodawcze w dziedzinie oświaty, a mianowicie:

1. Obwieszczenie Nr 36/XXXVIII/2022 Rady Miejskiej w Śremie z dnia 23 września 2022 r. w sprawie ogłoszenia jednolitego tekstu uchwały w sprawie zasad udzielania i rozmiaru obniżek tygodniowego obowiązkowego wymiaru godzin zajęć oraz określenia tygodniowego obowiązkowego wymiaru godzin zajęć niektórych nauczycieli (Dz. Urz. Woj. Wielk. z 2022 r. poz. 6722),
2. Uchwała Nr 471/XLII/2023 Rady Miejskiej w Śremie z dnia 26 stycznia 2023 r. w sprawie określenia stawki za 1 kilometr przebiegu pojazdu służącego do transportu ucznia niepełnosprawnego do placówki oświatowej (Dz. Urz. Woj. Wielk. z 2023 r. poz. 991),
3. Uchwała Nr 468/XLII/2023 Rady Miejskiej w Śremie z dnia 26 stycznia 2023 r. w sprawie określenia kryteriów naboru do publicznych przedszkoli oraz do oddziałów przedszkolnych w publicznych szkołach podstawowych na drugim etapie postępowania rekrutacyjnego oraz dokumentów niezbędnych do potwierdzania tych kryteriów (Dz. Urz. Woj. Wielk. z 2023 r. poz. 988),
4. Uchwała Nr 483/XLIII/2023 Rady Miejskiej w Śremie z dnia 23 marca 2023 r. zmieniająca uchwałę w sprawie Regulaminu wynagradzania

- nauczycieli zatrudnionych w szkołach prowadzonych przez gminę Śrem (Dz. Urz. Woj. Wielk. z 2023 r. poz. 3246),
5. Obwieszczenie nr 42/XLIV/2023 Rady Miejskiej w Śremie z dnia 18 maja 2023 r. w sprawie ogłoszenia jednolitego tekstu uchwały w sprawie Regulaminu wynagradzania nauczycieli zatrudnionych w szkołach prowadzonych przez gminę Śrem (Dz. Urz. Woj. Wielk. z 2023 r. poz. 5646),
  6. Uchwała Nr 498/XLIV/2023 Rady Miejskiej w Śremie z dnia 18 maja 2023 r. w sprawie określenia wysokości opłat za korzystanie z wychowania przedszkolnego uczniów (Dz. Urz. Woj. Wielk. z 2023 r. poz. 5639),
  7. Uchwała Nr 518/XLVI/2023 Rady Miejskiej w Śremie z dnia 22 czerwca 2023 r. zmieniająca uchwałę w sprawie szczegółowych warunków przyznawania stypendium Burmistrza Śremu dla uzdolnionych uczniów w ramach Gminnego Programu Wspierania Edukacji Uzdolnionych Dzieci i Młodzieży (Dz. Urz. Woj. Wielk. z 2023 r. poz. 6557).

W ramach wewnętrznego kierownictwa oprócz różnego rodzaju decyzji organizacyjno-kadrowych wydano 26 zarządzeń Burmistrza Śremu, odnoszących się do tematyki oświaty:

1. Zarządzenie Nr 137/2022 Burmistrza Śremu z dnia 8 listopada 2022 r. w sprawie powołania Komisji Egzaminacyjnej celem przeprowadzenia postępowania egzaminacyjnego dla Pani Natalii Mazurkiewicz ubiegającej się o awans na stopień nauczyciela mianowanego.
2. Zarządzenie Nr 138/2022 Burmistrza Śremu z dnia 8 listopada 2022 r. w sprawie powołania Komisji Egzaminacyjnej celem przeprowadzenia postępowania egzaminacyjnego dla Pani Mai Studzińskiej ubiegającej się o awans na stopień nauczyciela mianowanego.
3. Zarządzenie Nr 146/2022 Burmistrza Śremu z dnia 18 listopada 2022 r. zmieniające zarządzenie w sprawie powołania Komisji Egzaminacyjnej celem przeprowadzenia postępowania egzaminacyjnego dla Pani Natalii Mazurkiewicz ubiegającej się o awans na stopień nauczyciela mianowanego.
4. Zarządzenie Nr 148/2022 Burmistrza Śremu z dnia 21 listopada 2022 r. zmieniające zarządzenie w sprawie powołania Komisji Egzaminacyjnej

- celem przeprowadzenia postępowania egzaminacyjnego dla Pani Natalii Mazurkiewicz ubiegającej się o awans na stopień nauczyciela mianowanego.
5. Zarządzenie Nr 17/2023 Burmistrza Śremu z dnia 25 stycznia 2023 r. w sprawie ustalenia terminów przeprowadzania postępowania rekrutacyjnego i postępowania uzupełniającego, w tym terminów składania dokumentów do publicznych przedszkoli, oddziałów przedszkolnych w publicznych szkołach podstawowych oraz do klas I publicznych szkół podstawowych na rok szkolny 2023/2024.
  6. Zarządzenie Nr 20/2023 Burmistrza Śremu z dnia 1 lutego 2023 r. w sprawie ogłoszenia konkursu na stanowisko dyrektora Szkoły Podstawowej im. Jana Pawła II w Dąbrowie.
  7. Zarządzenie Nr 26/2023 Burmistrza Śremu z dnia 14 lutego 2023 r. w sprawie powołania Komisji Konkursowej w celu wyłonienia kandydata na stanowisko dyrektora Szkoły Podstawowej im. Jana Pawła II w Dąbrowie.
  8. Zarządzenie Nr 29/2023 Burmistrza Śremu z dnia 1 marca 2023 r. w sprawie powierzenia stanowiska dyrektora Szkoły Podstawowej im. Jana Pawła II w Dąbrowie.
  9. Zarządzenie Nr 65/2023 Burmistrza Śremu z dnia 7 lipca 2023 r. w sprawie powołania Komisji Egzaminacyjnej celem przeprowadzenia postępowania egzaminacyjnego dla Pani Ingi Miłek ubiegającej się o awans na stopień nauczyciela mianowanego.
  10. Zarządzenie Nr 62/2023 Burmistrza Śremu z dnia 7 lipca 2023 r. w sprawie powołania Komisji Egzaminacyjnej celem przeprowadzenia postępowania egzaminacyjnego dla Pani Beaty Lewandowskiej ubiegającej się o awans na stopień nauczyciela mianowanego.
  11. Zarządzenie Nr 63/2023 Burmistrza Śremu z dnia 7 lipca 2023 r. w sprawie powołania Komisji Egzaminacyjnej celem przeprowadzenia postępowania egzaminacyjnego dla Pani Kamili Piątek ubiegającej się o awans na stopień nauczyciela mianowanego.
  12. Zarządzenie Nr 66/2023 Burmistrza Śremu z dnia 7 lipca 2023 r. w sprawie powołania Komisji Egzaminacyjnej celem przeprowadzenia postępowania egzaminacyjnego dla Pani Ewy Wierzbińskiej ubiegającej się o awans na stopień nauczyciela mianowanego.

13. Zarządzenie Nr 64/2023 Burmistrza Śremu z dnia 7 lipca 2023 r. w sprawie powołania Komisji Egzaminacyjnej celem przeprowadzenia postępowania egzaminacyjnego dla Pani Jagody Piechowiak ubiegającej się o awans na stopień nauczyciela mianowanego.
14. Zarządzenie Nr 61/2023 Burmistrza Śremu z dnia 7 lipca 2023 r. w sprawie powołania Komisji Egzaminacyjnej celem przeprowadzenia postępowania egzaminacyjnego dla Pani Magdaleny Moszka ubiegającej się o awans na stopień nauczyciela mianowanego.
15. Zarządzenie Nr 68/2023 Burmistrza Śremu z dnia 10 lipca 2023 r. w sprawie powołania Komisji Egzaminacyjnej celem przeprowadzenia postępowania egzaminacyjnego dla Pani Barbary Sikory-Niemczyk ubiegającej się o awans na stopień nauczyciela mianowanego.
16. Zarządzenie Nr 67/2023 Burmistrza Śremu z dnia 10 lipca 2023 r. w sprawie powołania Komisji Egzaminacyjnej celem przeprowadzenia postępowania egzaminacyjnego dla Pani Michaliny Koniecznej ubiegającej się o awans na stopień nauczyciela mianowanego.
17. Zarządzenie Nr 69/2023 Burmistrza Śremu z dnia 10 lipca 2023 r. w sprawie powołania Komisji Egzaminacyjnej celem przeprowadzenia postępowania egzaminacyjnego dla Pani Anny Henke ubiegającej się o awans na stopień nauczyciela mianowanego.
18. Zarządzenie Nr 70/2023 Burmistrza Śremu z dnia 10 lipca 2023 r. w sprawie powołania Komisji Egzaminacyjnej celem przeprowadzenia postępowania egzaminacyjnego dla Pani Mariki Pasiciel ubiegającej się o awans na stopień nauczyciela mianowanego.
19. Zarządzenie Nr 72/2023 Burmistrza Śremu z dnia 11 lipca 2023 r. w sprawie powołania Komisji Egzaminacyjnej celem przeprowadzenia postępowania egzaminacyjnego dla Pani Lidii Ghodhbani ubiegającej się o awans na stopień nauczyciela mianowanego.
20. Zarządzenie Nr 71/2023 Burmistrza Śremu z dnia 11 lipca 2023 r. w sprawie powołania Komisji Egzaminacyjnej celem przeprowadzenia postępowania egzaminacyjnego dla Pani Małgorzaty Piorunowskiej ubiegającej się o awans na stopień nauczyciela mianowanego.
21. Zarządzenie Nr 74/2023 Burmistrza Śremu z dnia 11 lipca 2023 r. w sprawie powołania Komisji Egzaminacyjnej celem przeprowadzenia

- postępowania egzaminacyjnego dla Pani Olgi Logi-Wierusz ubiegającej się o awans na stopień nauczyciela mianowanego.
22. Zarządzenie Nr 73/2023 Burmistrza Śremu z dnia 11 lipca 2023 r. w sprawie powołania Komisji Egzaminacyjnej celem przeprowadzenia postępowania egzaminacyjnego dla Pani Agnieszki Ludwiszewskiej ubiegającej się o awans na stopień nauczyciela mianowanego.
23. Zarządzenie Nr 76/2023 Burmistrza Śremu z dnia 11 lipca 2023 r. w sprawie powołania Komisji Egzaminacyjnej celem przeprowadzenia postępowania egzaminacyjnego dla Pani Katarzyny Konik ubiegającej się o awans na stopień nauczyciela mianowanego.
24. Zarządzenie Nr 75/2023 Burmistrza Śremu z dnia 11 lipca 2023 r. w sprawie powołania Komisji Egzaminacyjnej celem przeprowadzenia postępowania egzaminacyjnego dla Pani Marty Klaczyk ubiegającej się o awans na stopień nauczyciela mianowanego.
25. Zarządzenie Nr 78/2023 Burmistrza Śremu z dnia 11 lipca 2023 r. w sprawie powołania Komisji Egzaminacyjnej celem przeprowadzenia postępowania egzaminacyjnego dla Pani Beaty Sieradzkiej ubiegającej się o awans na stopień nauczyciela mianowanego.
26. Zarządzenie Nr 77/2023 Burmistrza Śremu z dnia 11 lipca 2023 r. w sprawie powołania Komisji Egzaminacyjnej celem przeprowadzenia postępowania egzaminacyjnego dla Pani Żanety Kamińskiej ubiegającej się o awans na stopień nauczyciela mianowanego.

#### **IV. PRZEDSZKOLA, ODDZIAŁY PRZEDSZKOLNE W SZKOŁACH PODSTAWOWYCH**

W roku szkolnym 2022/2023 gmina Śrem była organem prowadzącym dla 4 przedszkoli publicznych, a mianowicie:

- Przedszkola Nr 2 „Słoneczna Gromada” w Śremie,
- Przedszkola Nr 3 „Jarzębinka” w Śremie,
- Przedszkola Nr 5 z Oddziałami Integracyjnymi „Mali Przyrodnicy” w Śremie,
- Przedszkole Nr 7 „Janka Wędrowniczka” w Śremie.



Ponadto w szkołach podstawowych prowadzonych przez gminę Śrem, w roku szkolnym 2022/2023 funkcjonowało 14 oddziałów przedszkolnych, a mianowicie:

- 2 oddziały przedszkolne w Bodzyniewie,
- 1 oddział przedszkolny w Pyszącej,
- 1 oddział przedszkolny w Krzyżanowie,
- 3 oddziały przedszkolne w Dąbrowie,
- 3 oddziały przedszkolne w Nochowie,
- 3 oddziały przedszkolne w Zbrudzewie,
- 1 oddział przedszkolny przy Szkole Podstawowej Nr 1 w Śremie.

W roku szkolnym 2021/2022 na terenie gminy Śrem funkcjonowały 3 oddziały integracyjne w Przedszkolu z Oddziałami Integracyjnymi Nr 5 "Mali Przyrodnicy" w Śremie.

Ponadto na terenie gminy Śrem w roku szkolnym 2022/2023 funkcjonowało 10 przedszkoli oraz 1 punkt przedszkolny, które prowadzone są przez inne niż gmina Śrem podmiot, a mianowicie:

1. Publiczne Przedszkole „Niezapominajka” prowadzone przez Zgromadzenie Sióstr Św. Elżbiety z siedzibą w Poznaniu,
2. Publiczne Przedszkole „Pod Wierzbami” prowadzone przez osoby fizyczne Panią Jolantę Ajanidis – Krystkiewicz i Panią Barbarę Pawlak.
3. Niepubliczne Przedszkole im. Bł. Edmunda Bojanowskiego prowadzone przez Parafię Rzymsko-Katolicką p.w. Najświętszego Serca Jezusa w Śremie,
4. Niepubliczne Przedszkole „Słoneczna Szóstka” prowadzone przez Kreatywna Edukacja Sp. z o.o.
5. Niepubliczne Przedszkole „Klub Malucha Bajkowy Świat” prowadzone przez osobę fizyczną Panią Renatę Cerekwicką,
6. Niepubliczne Przedszkole „Leśna Polanka” w Mechlinie prowadzone przez osobę fizyczną Panią Paulinę Fabisiak,
7. Niepubliczne Przedszkole „Leśne Skrzaty” w Pyszącej prowadzone przez osobę fizyczną Panią Aleksandrę Dzierżawczyk,
8. Niepubliczne Przedszkole „Mali Bohaterowie” w Śremie prowadzone przez firmę MARVECO Martyna Kobierska-Raubo,

9. Niepubliczne Przedszkole „Kinderki.pl” w Śremie prowadzone przez firmę Centrum Edukacji Dziecka Karolina Lewandowska,
10. Niepubliczne Przedszkole „Zdolna Ferajna” w Śremie prowadzone przez Panią Izabelę Wandycz i Pana Pawła Adamskiego,
11. Niepubliczny Punkt Przedszkolny „Spektrum” w Śremie prowadzone przez Centrum Edukacyjno-Terapeutyczne SpektrumAutyzmu.pl.

Łącznie do przedszkoli, oddziałów przedszkolnych w szkołach podstawowych i do punktu przedszkolnego zlokalizowanych na terenie gminy Śrem uczęszczało 2185 dzieci, z czego do przedszkoli i oddziałów przedszkolnych w szkołach podstawowych prowadzonych przez gminę Śrem 984 dzieci natomiast do przedszkoli i punktu przedszkolnego prowadzonych przez inny niż gmina podmiot 1201 dzieci.

Ilości dzieci w poszczególnych przedszkolach zostały przedstawione w poniższych tabelach:

Tabela 1. Liczba dzieci uczęszczających do przedszkoli/oddziałów przedszkolnych/punktów przedszkolnych

Nazwa	liczba dzieci	liczba oddziałów
P 2	168	7
P 3	162	7
P 5	148	7
P 7	223	10
<b>Razem p-la gminne</b>	<b>701</b>	<b>31</b>
SP Zbrudzewo	74	3
SP Dąbrowa	61	3
SP Nochowo	59	3
SP Bodzyniewo	41	2
SP Pysząca	17	1
SP Krzyżanowo	13	1
SP 1	18	1
<b>Razem oddziały przedszkolne</b>	<b>283</b>	<b>14</b>
P-le Pod Wierzbami	151	7
P-le Niezapominajka	117	5
P-le bł. E. Bojanowskiego	117	6

P-le Słoneczna Szóstka	272	13
P-le Bajkowy Świat	137	8
P-le Leśna Polanka	66	4
P-le Leśne Skrzaty	39	2
P-le Mali Bohaterowie	45	3
P-le Kinderki.pl	200	11
P-le Zdolna Ferajna	39	3
Punkt Przedszkolny Spektrum	18	1
<b>Razem p-la i punkt dotowane</b>	<b>1201</b>	<b>63</b>
<b>ŁĄCZNIE</b>	<b>2185</b>	<b>108</b>

Do przedszkoli, oddziałów przedszkolnych w szkołach podstawowych i do punktu przedszkolnego zlokalizowanych na terenie gminy Śrem uczęszczają nie tylko dzieci zameldowane na terenie gminy Śrem ale również dzieci z innych gmin. Napływ dzieci spoza gminy Śrem jak i ich odpływ został przedstawiony w poniżej tabeli:

Tabela 2. *Napływ, odpływ dzieci w wieku 3-6 lat z gminy Śrem i innych gmin*

		3 lata	4 lata	5 lat	6 lat	Razem liczba dzieci
<b>I. dzieci zgodna z meldunkiem</b>		<b>453</b>	<b>475</b>	<b>514</b>	<b>470</b>	<b>1912</b>
I. dzieci we wszystkich przedszkolach i OP zlokalizowanych na terenie gminy Śrem		<b>449</b>	<b>538</b>	<b>587</b>	<b>559</b>	<b>2133</b>
w tym	I. dzieci z innych gmin w przedszkolach i OP na terenie gminy Śrem ( <b>NAPŁYW</b> )	<b>25</b>	<b>31</b>	<b>35</b>	<b>11</b>	<b>102</b>
I. dzieci z gminy Śrem w przedszkolach poza gminą Śrem ( <b>ODPŁYW</b> )		<b>8</b>	<b>13</b>	<b>12</b>	<b>9</b>	<b>42</b>
% udział dzieci będących mieszkańcami gminy Śrem		99 %	108 %	111 %	115 %	-

W powyższej tabeli przedstawiono liczbę dzieci w wieku 3-6 lat uczęszczających do przedszkoli zarówno prowadzonych jak i dotowanych przez gminę Śrem oraz dzieci będące mieszkańcami gminy Śrem, które uczęszczały do przedszkoli spoza gminy Śrem. Z tabeli tej wynika, że wszystkie dzieci w wieku 4-6 lat oraz 99 % dzieci w wieku 3 lat zameldowane na terenie gminy Śrem uczęszczają do przedszkoli lub oddziałów przedszkolnych w szkołach podstawowych. Natomiast do przedszkoli spoza gminy uczęszczało 42 dzieci co stanowiło 2,2 % dzieci zameldowanych na terenie gminy Śrem. Wśród dzieci uczęszczających do wszystkich przedszkoli było 102 dzieci spoza gminy Śrem – co stanowiło 4,8 % ogólnej liczby dzieci uczęszczających do przedszkoli.

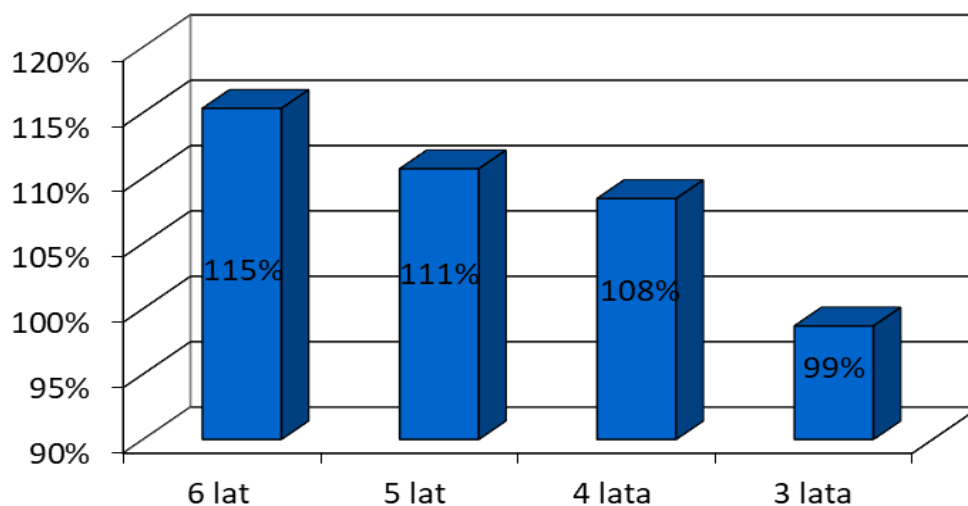

Powyższy wykres wskazuje na wysokie zainteresowanie rodziców dzieci z gminy Śrem w wieku 3-6 lat posłaniem dziecka do przedszkola. Ponad 100% udział dzieci 4, 5 i 6 letnich w przedszkolu, wynika z różnicy pomiędzy miejscem zamieszkania i zameldowania dziecka.

W roku szkolnym 2022/2023 praca w przedszkolach i oddziałach przedszkolnych w szkołach podstawowych zlokalizowanych na terenie gminy Śrem, odbywała się w 108 oddziałach. We wszystkich przedszkolach oraz oddziałach przedszkolnych w szkołach podstawowych prowadzonych przez gminę Śrem odbywały się zajęcia logopedyczne. Ponadto przedszkola prowadzone przez gminę Śrem oferowały udział w szeregu zajęć dodatkowych tj. zajęcia taneczne, rytmiczne, ogólnorozwojowe, karate piłkarskie, taneczne, kulinarne, teatralne oraz plastyczne. Ponadto dla każdej

z grup przedszkolnych, codziennie organizowane były zajęcia z języka angielskiego w ramach podstawy programowej wychowania przedszkolnego.

Opiekę nad dziećmi zapewniła wykwalifikowana kadra. Największą grupę nauczycieli zatrudnionych w przedszkolach prowadzonych przez gminę Śrem stanowią nauczyciele posiadający stopień awansu zawodowego nauczyciela dyplomowanego (28 nauczycieli).

Liczba zatrudnionych nauczycieli w przedszkolach prowadzonych przez gminę Śrem oraz ilość pracowników niepedagogicznych przedstawiają poniższe tabele.

Tabela 3. Wykaz kadry pedagogicznej i niepedagogicznej zatrudnionej w przedszkolach prowadzonych przez gminę Śrem

Nazwa Przedszkola	Kadra pedagogiczna		Kadra niepedagogiczna	
	Ilość nauczycieli	Ilość etatów	Ilość osób	Ilość etatów
P 2	17	16,39	19	15,38
P 3	20	19,43	17	14,00
P 5	19	18,47	22	21,00
P 7	22	24,13	19	16,00
<b>Razem</b>	<b>78</b>	<b>78,42</b>	<b>77</b>	<b>66,38</b>

Tabela 4. Wykaz kadry pedagogicznej w przedszkolach prowadzonych przez gminę Śrem wg stopnia awansu zawodowego

Nazwa Przedszkola	Początkujący	Mianowany	Dyplomowany	razem
P 2	3	6	8	<b>17</b>
P 3	10	6	4	<b>20</b>
P 5	2	5	12	<b>19</b>
P 7	12	6	4	<b>22</b>
<b>Razem</b>	<b>27</b>	<b>23</b>	<b>28</b>	<b>78</b>

Stosownie do zapisów art. 29 ustawy z dnia 12 maja 2022 r. o zmianie ustawy o systemie oświaty oraz niektórych innych ustaw (Dz. U. z 2022 r. poz. 1116) począwszy od roku szkolnego 2022/2023 wprowadzono standardy dotyczące zatrudnienia specjalistów w przedszkolach. łączna liczba etatów specjalistów uzależniona jest od liczby dzieci uczęszczających w dniu 1 września każdego roku do przedszkola. Mówiąc o specjalistach mamy na uwadze łączną liczbę etatów nauczycieli pedagogów, pedagogów specjalnych, psychologów, logopedów i terapeutów pedagogicznych. W/w

przepisy dookreślają również minimalną liczbę etatów nauczycieli pedagogów specjalnych i psychologów, którzy powinni być zatrudnieni w ramach łącznej liczby etatów specjalistów podlegających standaryzacji.

Wykaz kadry specjalistycznej zatrudnionej w przedszkolach prowadzonych przez gminę Śrem przedstawia poniższa tabela:

Tabela 5. Wykaz etatów kadry zatrudnionej w przedszkolach prowadzonych przez gminę Śrem celem wsparcia PPP

Nazwa przedszkola	logopeda	pedagog specjalny	psycholog	nauczyciel współorganizujący
P2	0,77	0,36	0,36	0,43
P3	0,52	0,48	0,45	0,25
P5	1,00	0,37	0,36	2,00
P7	0,67	0,50	0,41	0,00
<b>Razem</b>	<b>2,96</b>	<b>1,71</b>	<b>1,58</b>	<b>2,68</b>

Potrzeba zapewnienia kadry specjalistycznej, zatrudnionej w przedszkolach, związana jest z uczęszczaniem do przedszkoli dzieci posiadających orzeczenie o potrzebie kształcenia specjalnego.

W przedszkolach prowadzonych przez gminę Śrem opieką i wsparciem specjalistycznej kadry objętych było 28 dzieci posiadających orzeczenie o potrzebie kształcenia specjalnego.

Tabela 5a. Wykaz dzieci posiadających orzeczenie o potrzebie kształcenia specjalnego

Nazwa przedszkola	
P 2	3
P 3	1
P 5	14
P 7	0
<b>Razem</b>	<b>28</b>

Każde z przedszkoli prowadzone przez gminę Śrem posiada własną kuchnię, w której przygotowywane są śniadania, obiady i podwieczorki dla dzieci przedszkolnych. Cena dziennego wyżywienia w roku szkolnym 2022/2023 kształtowała się na poziomie 8,00 zł.

Przedszkola publiczne prowadzone przez gminę Śrem funkcjonowały w 4 budynkach, będących majątkiem gminy Śrem. Każde z przedszkoli posiada plac zabaw wyposażony w elementy bezpieczne, przeznaczone do zabaw dla dzieci. W roku szkolnym 2022/2023 oddano do użytkowania

pomieszczenia stanowiące rozbudowę Przedszkola Nr 7 w Śremie, w której znajdują się 4 sale, szatnia, sale specjalistów, sale administracji oraz toalety.

Stan bazy lokalowej w przedszkolach obrazuje poniższa tabela.

Tabela 6. Stan bazy lokalowej w przedszkolach publicznych prowadzonych przez gminę Śrem

Nazwa jednostki	plac zabaw	sale	gabinet logopedy*	gabinet psychologa*	gabinet pedagoga specjalnego*
P 2	3	7	0,33*	0,33*	0,33*
P 3	1	7	0,33*	0,33*	0,33*
P 5	1	7	1	0,5*	0,5*
P 7	1	10	0,33*	0,33*	0,33*

\*) ułamek wskazuje na współdzielenie gabinetów

W okresie ferii letnich w roku szkolnym 2022/2023 w miesiącu lipcu pełniły dyżur Przedszkole Nr 3 i Nr 7 natomiast w miesiącu sierpniu Przedszkole Nr 2 i Nr 5.

## V. SZKOŁY PODSTAWOWE

### 1. Organizacja szkół podstawowych:

W roku szkolnym 2022/2023 gmina Śrem była organem prowadzącym dla 11 szkół podstawowych, są to:

1. Szkoła Podstawowa Nr 1 im. Mikołaja Kopernika w Śremie;
2. Szkoła Podstawowa Nr 2 im. ks. Piotra Wawrzyniaka w Śremie;
3. Szkoła Podstawowa Nr 4 im. Marii Konopnickiej w Śremie;
4. Szkoła Podstawowa Nr 5 im. Polskich Noblistów w Śremie;
5. Szkoła Podstawowa Nr 6 im. Braci Barskich w Śremie;
6. Szkoła Podstawowa im. generała Dezyderego Chłapowskiego w Bodzyniewie;
7. Szkoła Podstawowa im. Władysława Reymonta w Krzyżanowie;
8. Szkoła Podstawowa im. Powstańców Wielkopolskich w Pyszącej;
9. Szkoła Podstawowa im. Jana Pawła II w Dąbrowie;

10. Szkoła Podstawowa im. hrabiego Władysława Zamoyskiego w Nochowie;

11. Szkoła Podstawowa im. Janusza Korczaka w Zbrudzewie.

Zgodnie z uchwałą Nr 404/XXXV/2022 z dnia 27 maja 2022 r. w sprawie nadania imienia Janusza Korczaka Szkole Podstawowej w Zbrudzewie, począwszy od dnia 1 września 2022 r. nadano imię Janusza Korczaka.

Natomiast podmioty zewnętrzne prowadziły:

1. Publiczną Katolicką Szkołą Podstawową im. św. Jana Pawła II w Śremie, dla której organem prowadzącym jest Parafia NSJ w Śremie,
2. Publiczną Szkołą Podstawową w Śremie im. Kawalerów Orderu Uśmiechu, dla której organem prowadzącym jest Kreatywna Edukacja Plus Sp. z o.o.

Niepubliczna Szkoła Podstawowa z Klasami Przystosowanymi do Pracy w Śremie – prowadzona przez Stowarzyszenie HOLIS, zakończyła swoją działalność z dniem 31 sierpnia 2022 r.

Dane dotyczące liczby uczniów w szkołach przedstawiają poniższe tabele.

Tabela 7. Liczba uczniów uczęszczających do szkół podstawowych zlokalizowanych na terenie gminy Śrem z podziałem na poszczególne poziomy

Nazwa Szkoły	Liczba uczniów na poszczególnych poziomach									Suma oddziałów
	kl. I	kl. II	kl. III	kl. IV	kl. V	kl. VI	kl. VII	kl. VIII	Razem	
SP 1	46	59	45	46	60	61	18	92	<b>427</b>	<b>19</b>
SP 2	52	41	41	31	44	34	22	63	<b>328</b>	<b>17</b>
SP 4	53	52	52	53	58	67	20	96	<b>451</b>	<b>19</b>
SP 5	120	79	101	104	81	73	24	78	<b>660</b>	<b>30</b>
SP 6	84	69	69	88	84	80	23	143	<b>640</b>	<b>27</b>
SP Bodzyniewo	21	19	16	17	17	17	14	19	<b>140</b>	<b>8</b>
SP Pyszca	21	20	17	15	16	16	13	21	<b>139</b>	<b>8</b>
SP Krzyżanowo	5	7	6	6	6	8	6	13	<b>57</b>	<b>8</b>
SP Dąbrowa	40	31	44	37	36	26	19	36	<b>269</b>	<b>14</b>
SP Nochowo	33	23	27	29	27	21	22	39	<b>221</b>	<b>11</b>
SP Zbrudzewo	16	21	16	21	6	20	14	22	<b>136</b>	<b>8</b>
<b>Razem SP gminne</b>	<b>491</b>	<b>421</b>	<b>434</b>	<b>447</b>	<b>435</b>	<b>423</b>	<b>195</b>	<b>622</b>	<b>3468</b>	<b>169</b>



PKSP*	69	49	44	42	53	59	19	83	<b>418</b>	<b>20</b>
PSPKOU**	19	20	21	8	21	9	11	45	<b>154</b>	<b>10</b>
<b>Razem SP dotowane</b>	<b>88</b>	<b>69</b>	<b>65</b>	<b>50</b>	<b>74</b>	<b>68</b>	<b>30</b>	<b>128</b>	<b>572</b>	<b>30</b>
<b>ŁĄCZNIE</b>	<b>579</b>	<b>490</b>	<b>499</b>	<b>497</b>	<b>509</b>	<b>491</b>	<b>225</b>	<b>750</b>	<b>4040</b>	<b>199</b>

\*) Publiczna Katolicka Szkoła Podstawowa im. św. Jana Pawła II w Śremie

\*\*\*) Publiczna Szkoła Podstawowa im. Kawalerów Orderu Uśmiech w Śremie

Frekwencja jest jednym z bardzo czułych wskaźników jakości pracy szkoły. Obok tego wskaźnika istotne znaczenie ma przepływ uczniów między obwodami szkolnymi. Dane te zostały ujęte w poniższej tabeli.

Tabela 8. *Frekwencja i przepływ uczniów między obwodami szkół*

szkoła	Liczba uczniów ogółem	frekwencja uczniów (%)	ilość uczniów spoza obwodu uczęszczających do szkoły	% uczniów spoza obwodu uczęszczających do szkoły	ilość uczniów z obwodu szkoły uczęszczających do innej szkoły	% uczniów z obwodu szkoły uczęszczających do innej szkoły
SP 1	427	88,93%	68	16%	333	48%
SP 2	328	82,63%	40	12%	175	38%
SP 4	451	88,89%	141	31%	137	31%
SP 5	660	87,34%	249	38%	185	31%
SP 6	640	84,51%	188	29%	157	26%
SP Bodzyniewo	140	85,90%	19	14%	36	23%
SP Krzyżanowo	57	85,65%	8	14%	30	38%
SP Pysząca	139	88,50%	16	12%	49	28%
SP Dąbrowa	269	87,60%	37	14%	26	10%
SP Nochowo	221	87,87%	19	9%	61	23%
SP Zbrudzewo	136	88,19%	18	13%	83	41%
<b>RAZEM</b>			<b>803</b>	<b>x</b>	<b>1272</b>	<b>x</b>

Z powyższych danych wynika, że średnio w szkołach prowadzonych przez gminę Śrem frekwencja uczniów kształtuje się na poziomie ok. 86 %.

Analizując powyższe dane można stwierdzić, że w szkołach prowadzonych przez gminę Śrem więcej dzieci „wyptywa” aniżeli „napływa”. Spośród uczniów nieuczęszczających do szkół prowadzonych przez gminę Śrem znajdują się uczniowie, którzy trafiają do szkół podstawowych

nieposiadających obwodu a mianowicie do Publicznej Katolickiej Szkoły Podstawowej im. św. Jana Pawła II w Śremie oraz do Szkoły Podstawowej w Śremie im. Kawalerów Orderu Uśmiechu.

W roku szkolnym 2022/2023 w szkołach podstawowych oprócz oddziałów ogólnodostępnych, funkcjonowały oddziały sportowe, oddziały z innowacjami pedagogicznymi, oddziały specjalne oraz oddziały dwujęzyczne.

Poniżej zestawienie oddziałów:

- Oddziały sportowe:

szkoła	oddział sportowy	współpraca z klubem sportowym	klasy
SP 1	piłka nożna - piłka siatkowa	WARTA, MOS	VI A
SP 2	piłka nożna - piłka siatkowa	UKS	VIII C
SP 6	pływanie	WODNIK	VIII E
	pływanie	WODNIK	VI D
	pływanie	WODNIK	V C
	pływanie	WODNIK	IV D
SP Nochowo	piłka nożna - lekkoatletyka	WARTA, MOS	VIII A

- Oddziały z innowacją pedagogiczną:

szkoła	innowacja	klasy
SP 4	język angielski	VIII A
	język angielski	VI A
SP 6	język angielski	VI A
	język angielski	V A
SP 5	język angielski	V A
	Język angielski	IV B
SP 1	artystyczna	VIII B

- Oddziały specjalne funkcjonowały w Szkole Podstawowej Nr 5 im. Polskich Noblistów w Śremie na poziomie klas I, II, III i VI.
- Oddziały dwujęzyczne funkcjonowały w Szkole Podstawowej Nr 5 im. Polskich Noblistów w Śremie na poziomie dwóch klasy VII.

W tym miejscu należy wspomnieć o corocznym wzroście ilości dzieci posiadających orzeczenia o potrzebie kształcenia specjalnego, które pobierają naukę w publicznych szkołach podstawowych. W roku szkolnym 2022/2023 liczba dzieci posiadających orzeczenie o potrzebie kształcenia

specjalnego. kształtowała się na poziomie 102 dzieci. Poniżej przedstawiono liczbę dzieci posiadających orzeczenie o potrzebie kształcenia specjalnego pobierających naukę przy wsparciu kadry specjalistycznej w poszczególnych szkołach podstawowych:

*Liczba dzieci posiadających orzeczenie o potrzebie kształcenia specjalnego*

Nazwa jednostki	
SP 1	6
SP 2	7
SP 4	10
SP 5	32
SP 6	7
SP Bodzyniewo	4
SP Krzyżanowo	3
SP Pyszcząca	6
SP Dąbrowa	16
SP Nochowo	7
SP Zbrudzewo	4
<b>Razem</b>	<b>102</b>

## 2. Stan bazy w szkołach podstawowych prowadzonych przez gminę Śrem:

Wszystkie szkoły w gminie Śrem posiadały odpowiednią infrastrukturę niezbędną do zaspakajania potrzeb edukacyjnych uczniów.

Stan bazy w szkołach w przedstawiają poniższe tabele.

Tabela 9. Stan bazy

Nazwa jednostki	sale gimnastyczne	boiska szkolne	boisko wielofunkcyjne	plac zabaw	sale lekcyjne	biblioteka
SP 1	2	1	1	1	29	1
SP 2	1	1	1	1	11	1
SP 4	1	1	1	1	22	1
SP 5	2	3	0	1	36	1
SP 6	2	1	1	1	35	1
SP Bodzyniewo	1	3	0	2	7	1
SP Krzyżanowo	1	1	0	1	7	0,5*
SP Pyszcząca	1	1	1	1	9	0,5*
SP Dąbrowa	1	1	0	1	15	1
SP Nochowo	1	3	1	0	13	1
SP Zbrudzewo	1	1	1	1	13	1
<b>RAZEM</b>	<b>14</b>	<b>17</b>	<b>9</b>	<b>11</b>	<b>197</b>	<b>11</b>

\*) ułamek wskazuje na współdzielenie gabinetów

Tabela 9a. Stan bazy c.d.

Nazwa jednostki	gabinet logopedy	gabinet psychologa	gabinet pedagoga	gabinet pedagoga specjalnego	gabinet higienistki	gabinet stomatologiczny
SP 1	1	0,5*	1	0,5*	1	0
SP 2	1	0,5*	0,25*	0,25*	1	0
SP 4	1	1	0,5**	0,5**	1	0
SP 5	1	1	1	1	1	0
SP 6	1	1	0,50*	0,50*	1	1
SP Bodzyniewo	0,5*	0,33**	0,33**	0,33**	0,5*	0
SP Krzyżanowo	0,25**	0,25**	0,25**	0,25**	0,5*	0
SP Pyszcząca	0,25*	0,25*	0,50**	0,25*	0,25*	0
SP Dąbrowa	0,5*	1	1	0,5*	1	0
SP Nochowo	0	0,33*	0,33*	0,33*	1	0
SP Zbrudzewo	0,5**	0,3*	0,5**	0,3*	0,3*	0

\*) ułamek wskazuje na współdzielenie gabinetów

Ponadto w Szkole Podstawowej Nr 1, w Szkole Podstawowej w Dąbrowie, w Szkole Podstawowej Nr 4 funkcjonują miasteczka rowerowe a w Szkołach Podstawowych Nr 5, Nr 6, w Bodzyniewie i w Nochowie bieżnie lekkoatletyczne.

Z roku na rok stan bazy komputerowej w szkołach i przedszkolach ulega zmianie.

Tabela 10. Stan bazy komputerowej w szkołach

Nazwa jednostki	sale komputerowe	liczba komputerów	liczba tabletów	liczba tabletów graficznych	liczba laptopów
SP 1	2	55	40	5	60
SP 2	1	44	26	3	40
SP 4	2	54	22	2	75
SP 5	1	31	25	29	60
SP 6	2	64	22	10	81
SP Bodzyniewo	1	28	25	3	30
SP Krzyżanowo	1	12	33	0	17
SP Pyszcząca	1	23	29	1	36
SP Dąbrowa	1	31	25	0	40
SP Nochowo	1	31	23	8	20
SP Zbrudzewo	1	13	0	0	41
<b>suma:</b>	<b>14</b>	<b>386</b>	<b>270</b>	<b>61</b>	<b>500</b>

W roku szkolnym 2022/2023 wykonano wiele prac remontowych:

1. W Przedszkolu Nr 2 „Słoneczna Gromada”:

- montaż wentylatorów elektrycznych w toaletach i magazynach
- zabudowa kabin sanitarnych w łazienkach dla dzieci
- wymiana armatury instalacji ciepłej i zimnej wody użytkowej
- dostosowanie elektryki do montażu monitora interaktywnego
- szlifowanie i lakierowanie podłogi w grupie "Jeżyki"
- wymiana podłogi w grupie "Pszczółki"
- malowanie sali "Puchatki"
- usuwanie awarii wodnokanalizacyjnej w pionie przedszkola
- malowanie gabinetu Dyrektora
- wymiana drzwi do części gospodarczej przedszkola
- założenie rolet materiałowych w oknach w niektórych salach przedszkolnych i górnym holu przedszkola
- układanie płytek podłogowych w holu przedszkola i w korytarzu do pomieszczeń części gospodarczej przedszkola
- malowanie pomieszczeń kuchennych i magazynów

2. W Przedszkolu Nr 5 „Mali Przyrodnicy”:

- odmalowano ściany w jednej z sal dla dzieci, salę rytmiczną, barierki wejściowe,
- naprawiono rurę kanalizacyjną,
- wymieniono kilka lamp w kuchni,
- systematyczne naprawianie uszkodzonych sprzętów na placu zabaw,
- uzupełnienie meblowania w sali dla dzieci,
- wymiana uszkodzonych zlewozmywaków i szafek w kuchni,
- zamontowanie wentylatorów grawitacyjnych.

3. W Przedszkolu Nr 7:

- częściowe malowanie i szpachlowanie sal przedszkolnych,
- renowacja parapetów w kuchni,
- założenie wentylacji mechanicznych w toaletach dziecięcych.

4. W Szkole Podstawowej Nr 1:

- adaptacja pomieszczenia na oddział przedszkolny (przygotowawczy)
- montaż osłon grzejnikowych w salach oddziału przedszkolnego, w świetlicy i sali konferencyjnej

- remont trzech sal lekcyjnych
  - remont szatni przy dużej sali gimnastycznej
  - remont pomieszczenia przeznaczonego na zajęcia z fotografii oraz pomieszczenia przeznaczonego na „Gabinet patrona szkoły”
  - wymiana lamp na korytarzach szkolnych i w salach lekcyjnych.
5. W Szkole Podstawowej Nr 2:
- remont sali komputerowej
  - naprawa poszycia dachowego na sali sportowej BAZAR
  - naprawa uszkodzonej elewacji na sali sportowej BAZAR
6. W Szkole Podstawowej Nr 4:
- remont gabinetu dyrektora
  - remont toalety przy kuchni
  - remont sali zajęć ruchowych przy świetlicy
  - remont świetlicy szkolnej
  - remont pokoju nauczycielskiego w-f-istów wraz z przyległym korytarzem
  - remont łącznika szkoły z tzw. przybudówką
  - zakup i montaż drzwi do pomieszczenia socjalnego pracowników obsługi.
7. W Szkole Podstawowej Nr 5:
- remont sali 221, 315
  - remont posadzki na holu - wykładzina antypoślizgowa – z projektu Dostępna Szkoła
  - remont schodów - wejście do szkoły
  - budowa windy zewnętrznej – z projektu Dostępna Szkoła
  - rampa/ podjazd w budynku
  - częściowy remont toalet
  - remont toalety dla niepełnosprawnych
8. W Szkole Podstawowej Nr 6:
- malowanie, szpachlowanie pokoju nauczycielskiego, montaż tablic korkowych
  - malowanie , szpachlowanie sali terapeutycznej, wyposażenie w sprzęt z PROJEKTU DOSTĘPNOŚĆ

- malowanie, szpachlowanie 7 sal lekcyjnych
- montaż tablic interaktywnych sala 208 w ramach projektu Enigma
- wymiana ławek sala 208
- montaż i demontaż tablic korkowych
- montaż rolet okiennych 4 pomieszczenia lekcyjne
- naprawa ubytków w podłodze
- wykonanie ścianki tenisowej w ramach Budżetu Obywatelskiego
- naprawy ościeżnic przy drzwiach
- malowanie pasów na schodach w ramach projektu Dostępna szkoła
- Modernizacja systemu CCTV, wymiana niesprawnych kamer, wymiana rejestratora
- wymiana wykładziny w 3 salach lekcyjnych i świetlicy
- wyprawki w toaletach uczniowskich
- montaż osłon grzejnikowych
- prace porządkowe i upiększające teren
- malowanie lamperii

9. W Szkole Podstawowej w Bodzyniewie wykonano:

- budowa schodów zewnętrznych sali lekcyjnej dla przedszkolaków,
- wymiana oświetlenia na lampy z żarówkami LED,
- naprawa dachu w trybie awaryjnym po zalaniu (budynek sali gimnastycznej).

10. W Szkole Podstawowej w Krzyżanowie wykonano:

- odmalowanie klatki schodowej
- remont instalacji oświetleniowej w salach 107 i 108
- remont części murka okalającego szkołę
- remont pokrycia dachowego w obrębie kominów wentylacyjnych

11. W Szkole Podstawowej w Pyszącej przeprowadzono:

- remont generalny gabinetu dyrektora i sekretariatu szkoły

12. W Szkole Podstawowej w Dąbrowie wykonano:

- malowanie świetlicy szkolnej
- remont łazienki chłopców
- postawienie wiaty na boisku "Zielona szkoła" w ramach Budżetu Obywatelskiego

- remont oświetlenia w szkole i elektryki w kuchni

13. W Szkole Podstawowej w Nochowie przeprowadzono:

- malowanie korytarza (piętro starej części szkoły)
- malowanie i wymiana wykładziny (pokój nauczycielski)
- malowanie i wymiana wykładziny (sala lekcyjna na piętrze)
- malowanie sali oddziału przedszkolnego
- malowanie izby pamięci patrona szkoły

14. W Szkole Podstawowej w Zbrudzewie:

- wykonano brakującą wentylację (sala nr 6 i pokój nauczycielskim znajdujące się w pionie)
- wykonano prace remontowo malarskie w 3 pomieszczeniach

Oblicze współczesnej szkoły charakteryzuje poziom wyposażenia w środki techniczne do nauki i wzajemnego informowania. Sukcesywnie placówki wyposażane są w różnego rodzaju urządzenia specjalistyczne.

Stan wyposażenia w urządzenia specjalistyczne w placówkach oświatowych prowadzonych przez Gminę Śrem obrazuje poniższa tabela.

Tabela 11. Stan wyposażenia w urządzenia specjalistyczne

Wyszczególnienie	kamery	rzutnik/ projektor multimedialny	aparaty fotogra- ficzne	magneto- wid/odtwa- rzacz VHS/DVD	telewizor	radio/radio- magne- tofon/magne- tofon	tablica inter- aktywna	monitory dotykowe/ interakty- wne	dywan/ ściana interakty- wna
SP 1	0	30	2	5	7	36	4	6	0
SP 2	2	19	3	10	12	18	11	4	1
SP 4	3	36	2	0	1	34	0	0	1
SP 5	2	10	2	1	1	32	16	11	2
SP 6	3	18	2	3	2	48	11	9	1
SP Bodzyniewo	1	10	3	1	0	10	3	6	2
SP Krzyżanowo	8	4	1	1	1	4	2	6	1
SP Pyszcząca	0	6	4	4	1	11	2	7	1
SP Dąbrowa	1	6	2	0	2	5	5	7	2
SP Nochowo	0	17	2	0	2	8	6	2	0
SP Zbrudzewo	1	7	4	2	3	8	7	4	1
<b>Razem</b>	<b>21</b>	<b>163</b>	<b>27</b>	<b>27</b>	<b>32</b>	<b>214</b>	<b>67</b>	<b>62</b>	<b>12</b>



### 3. Kadra i system doskonalenia zawodowego.

Realizacją programu edukacyjnego dzieci i młodzieży uczących się w szkołach podstawowych prowadzonych przez gminę Śrem w roku szkolnym 2022/2023 zajmowało się 367 nauczycieli. Na uwagę zasługuje fakt, że spośród ogólnej liczby zatrudnionych nauczycieli, największy procent (64%) stanowią nauczyciele ze stopniem awansu zawodowego nauczyciela dyplomowanego.

Dane dotyczące ilości nauczycieli z podziałem na stopnie awansu zawodowego oraz liczba etatów nauczycielskich w poszczególnych szkołach przedstawiają poniższe tabele.

Tabela 12. Zestawienie ilości nauczycieli wg stopnia awansu zawodowego

Nazwa jednostki	n-el początkujący	mianowany	dyplomowany	Razem
SP 1	6	5	30	<b>41</b>
SP 2	4	10	15	<b>29</b>
SP 4	8	9	30	<b>47</b>
SP 5	14	11	28	<b>53</b>
SP 6	1	4	48	<b>53</b>
SP Bodzyniewo	8	4	12	<b>24</b>
SP Krzyżanowo	0	4	13	<b>17</b>
SP Pysząca	1	5	14	<b>20</b>
SP Dąbrowa	3	7	17	<b>27</b>
SP Nochowo	9	8	13	<b>30</b>
SP Zbrudzewo	7	4	15	<b>26</b>
<b>ogółem:</b>	<b>61</b>	<b>71</b>	<b>235</b>	<b>367</b>

Tabela 13. Zestawienie liczby etatów przeliczeniowych z przydziału

Nazwa jednostki	Liczba etatów nauczycieli
SP 1	45,11
SP 2	34,50
SP 4	51,62
SP 5	65,69
SP 6	61,22
SP Bodzyniewo	21,49

SP Krzyżanowo	14,81
SP Pyszcząca	19,31
SP Dąbrowa	31,64
SP Nochowo	30,41
SP Zbrudzewo	27,22
<b>razem</b>	<b>403,02</b>

Pełna obsługa szkoły nie odbędzie się bez kadry niepedagogicznej. Dane dotyczące zatrudnienia kadry w jednostkach oświatowych w roku szkolnym 2022/2023 przedstawia poniższa tabela:

Tabela 14. Wykaz kadry niepedagogicznej

Nazwa Szkoły	Obsługa		Administracja		Razem	
	I. osób	I. etatów	I. osób	I. etatów	I. osób	I. etatów
SP 1	8	8	3	3	11	11
SP 2	7	7	3	3	10	10
SP 4	7	7	5	3,75	12	10,75
SP 5	11	11	3	3	14	14
SP 6	10	10	3	3	13	13
SP Bodzyniewo	5	4,88	1	1	6	5,88
SP Krzyżanowo	3	1,5	1	1	4	2,5
SP Pyszcząca	3	3	1	1	4	4
SP Dąbrowa	4	4	1	1	5	5
SP Nochowo	5	4,25	1	1	6	5,25
SP Zbrudzewo	5	5	5	5	10	10
<b>Razem:</b>	<b>68</b>	<b>65,63</b>	<b>27</b>	<b>25,75</b>	<b>95</b>	<b>91,38</b>

Stosownie do zapisów art. 29 ustawy z dnia 12 maja 2022 r. o zmianie ustawy o systemie oświaty oraz niektórych innych ustaw (Dz. U. z 2022 r. poz. 1116) począwszy od roku szkolnego 2022/2023 wprowadzono standardy dotyczące zatrudnienia specjalistów w szkołach. Łączna liczba etatów specjalistów uzależniona jest od liczby dzieci uczęszczających w dniu 1 września każdego roku do szkoły. Mówiąc o specjalistach mamy na uwadze łączną liczbę etatów nauczycieli pedagogów, pedagogów specjalnych, psychologów, logopedów i terapeutów pedagogicznych. W/w przepisy dookreślają również minimalną liczbę etatów nauczycieli pedagogów specjalnych i psychologów, którzy powinni być zatrudnieni w ramach łącznej liczby etatów specjalistów podlegających standaryzacji.

Wykaz kadry specjalistycznej zatrudnionej w szkołach prowadzonych przez gminę Śrem przedstawia poniższa tabela:

Tabela 15. *Etaty kadry specjalistycznej*

nazwa jednostki	Etaty kadry specjalistycznej				
	logopeda	pedagog	pedagog specjalny	psycholog	RAZEM
SP 1	1,00	1,00	0,85	0,77	<b>3,62</b>
SP 2	1,00	0,00	0,91	1,00	<b>2,91</b>
SP 4	1,00	0,26	0,85	1,00	<b>3,11</b>
SP 5	0,65	0,72	0,85	0,95	<b>3,17</b>
SP 6	1,00	0,48	0,73	0,77	<b>2,98</b>
SP Bodzyniewo	0,41	0,38	0,38	0,36	<b>1,53</b>
SP Krzyżanowo	0,26	0,25	0,30	0,27	<b>1,08</b>
SP Pyszcząca	0,32	0,42	0,36	0,40	<b>1,50</b>
SP Dąbrowa	0,64	0,36	0,50	1,00	<b>2,50</b>
SP Nochowo	0,47	0,46	0,41	0,50	<b>1,84</b>
SP Zbrudzewo	0,52	0,29	0,45	0,50	<b>1,76</b>
<b>Razem:</b>	<b>7,27</b>	<b>4,62</b>	<b>6,59</b>	<b>7,52</b>	<b>26,00</b>

Tabela 15a. *Etaty kadry wspierającej uczniów posiadających orzeczenia*

nazwa jednostki	nauczyciel				RAZEM
	współorganizujący	prowadzący rewalidację	prowadzący ZDW	prowadzący ZKK	
SP 1	0,00	0,00	0,11	0,00	<b>0,11</b>
SP 2	1,06	0,38	0,00	0,00	<b>1,44</b>
SP 4	1,30	0,11	0,12	0,21	<b>1,74</b>
SP 5	1,55	2,50	0,11	0,00	<b>4,16</b>
SP 6	1,00	0,00	0,11	0,35	<b>1,46</b>
SP Bodzyniewo	0,48	0,00	0,00	0,00	<b>0,48</b>
SP Krzyżanowo	0,00	0,11	0,06	0,00	<b>0,17</b>
SP Pyszcząca	0,50	0,00	0,00	0,00	<b>0,50</b>
SP Dąbrowa	0,50	0,00	0,00	0,00	<b>0,50</b>
SP Nochowo	0,00	0,53	0,00	0,00	<b>0,53</b>
SP Zbrudzewo	0,53	0,00	0,00	0,00	<b>0,53</b>
<b>Razem:</b>	<b>6,92</b>	<b>3,63</b>	<b>0,51</b>	<b>0,56</b>	<b>11,62</b>

We wszystkich szkołach podstawowych prowadzonych przez gminę Śrem funkcjonuje biblioteka szkolna, w której zatrudnieni są nauczyciele bibliotekarze.

Tabela 15a. Wykaz placówek zabezpieczonych w nauczyciela bibliotekarza

nazwa jednostki	bibliotekarz (etaty)
SP 1	1,00
SP 2	1,00
SP 4	1,00
SP 5	1,00
SP 6	1,00
SP Bodzyniewo	0,65
SP Krzyżanowo	0,25
SP Pysząca	0,58
SP Dąbrowa	0,63
SP Nochowo	1,00
SP Zbrudzewo	0,87
<b>Razem:</b>	<b>9,01</b>

Ponadto we wszystkich szkołach podstawowych prowadzonych przez gminę Śrem zapewniona jest opieka dla dzieci w świetlicach szkolnych, które funkcjonują w godzinach zgodnych z potrzebami rodziców.

Tabela 15b. Wykaz placówek zabezpieczonych w nauczyciela prowadzącego zajęcia świetlicowe

nazwa jednostki	świetlica (etaty)
SP 1	2,64
SP 2	1,73
SP 4	2,52
SP 5	5,29
SP 6	3,19
SP Bodzyniewo	1,42
SP Krzyżanowo	0,40
SP Pysząca	0,94
SP Dąbrowa	1,80
SP Nochowo	2,26
SP Zbrudzewo	1,72
<b>Razem:</b>	<b>23,91</b>

#### 4. Wyniki egzaminu ósmoklasisty

Egzamin ósmoklasisty sprawdza stopień opanowania przez uczniów wiadomości i umiejętności, które określone są w podstawie programowej kształcenia ogólnego dla szkoły podstawowej. Egzamin w roku szkolnym 2022/2023 odbył się w terminie 23-25 maja 2023 r. i był przeprowadzany w formie pisemnej przez trzy kolejne dni. Uczeń klasy ósmej przystępuje do egzaminu z trzech przedmiotów: z języka polskiego (120 minut), z matematyki (100 minut), z języka obcego nowożytnego (90 minut). Egzamin ósmoklasisty jest egzaminem obowiązkowym, co oznacza, że każdy uczeń VIII klasy musi do niego przystąpić, aby ukończyć szkołę. Nie jest określony minimalny wynik, jaki uczeń powinien uzyskać, dlatego egzaminu ósmoklasisty nie można nie zdać.

Tabela 16. Wyniki egzaminu ósmoklasisty

Lp.	nazwa szkoły	liczba uczniów klas VIII ogółem	liczba uczniów przystępujących do egzaminu	język polski		matematyka		j. angielski	
				liczba uczniów	wynik	liczba uczniów	wynik	liczba uczniów	wynik
1	SP 1	90	90	90	56,92	90	45,23	90	58,16
2	SP 2	64	63	63	48,85	63	40,66	63	47,74
3	SP 4	95	94	94	60,86	94	44,47	94	64,18
4	SP 5	76	76	76	61,00	76	51,00	75	73,00
5	SP 6	141	141	141	59,60	141	45,30	140	63,30
6	SP Bodzyniewo	19	19	19	50,65	19	48,71	19	55,83
7	SP Pyszcząca	21	21	21	60,00	21	42,80	21	57,70
8	SP Krzyżanowo	13	13	13	48,00	13	38,00	13	38,00
9	SP Nochowo	39	39	39	63,60	39	55,10	39	52,70

10	SP Zbrudzewo	21	21	21	60,05	21	52,38	21	49,29
11	SP Dąbrowa	35	35	35	67,40	35	47,88	35	55,74
12	PKSP*	81	81	81	69,00	81	50,00	81	79,00
13	PSKOU**	32	31	31	40,00	31	31,00	31	45,00
Razem SP dotowane		727	727	724	x	724	x	724	x
średnia gminy - obszar wiejski				-	61,00	-	49,00	-	52,00
średnia gminy - miasto				-	59,00	-	46,00	-	64,00
średnia powiatu				-	59,00	-	46,00	-	59,00

\*) Publiczna Katolicka Szkoła Podstawowa im. św. Jana Pawła II w Śremie

\*\*\*) Publiczna Szkoła Podstawowa im. Kawalerów Orderu Uśmiech w Śremie

W tym roku najlepsze wyniki egzaminu z j. polskiego uzyskali uczniowie uczęszczający do Publicznej Katolickiej Szkoły Podstawowej w Śremie. Najlepszy wynik z matematyki uzyskali uczniowie Szkoły Podstawowej w Nochowie a z j. angielskiego uczniowie Katolickiej Szkoły Podstawowej w Śremie.

Na wynik egzaminu ósmoklasisty w poszczególnych szkołach składają się wyniki uzyskane w poszczególnych klasach. Wyniki w poszczególnych klasach zostały przedstawione w poniższej tabeli.

lp.	nazwa szkoły	klasa	liczba uczniów w klasie ogółem	liczba uczniów w klasie przystępujących do egzaminu	język polski		matematyka		język angielski	
					liczba uczniów	wynik %	liczba uczniów	wynik %	liczba uczniów	wynik %
1	SP 1	VIII A	22	22	22	56,91	22	42,91	22	55,23
		VIII B	20	20	20	57,21	20	41,47	20	51,37
		VIII C	25	25	25	60,08	25	54,50	25	73,46
		VIII D	23	23	23	53,39	23	40,87	22	50,61
2	SP 2	VIII A	22	21	21	59,24	21	57,33	21	62,00
		VIII B	20	20	20	47,15	20	32,00	20	41,85
		VIII C	22	22	22	48,33	22	35,43	22	37,57
3	SP 4	VIII A	27	26	26	69,92	26	56,00	26	74,62
		VIII B	23	23	23	54,57	23	44,35	23	54,22
		VIII C	19	19	19	47,26	19	24,84	19	47,68
		VIII D	26	26	26	67,31	26	47,38	26	74,62
4	SP 5	VIII A	25	25	25	69,00	25	65,00	25	85,00
		VIII B	24	24	24	68,00	24	51,00	24	83,00
		VIII C	27	27	27	46,00	27	39,00	26	49,00

5	SP 6	VIII A	28	28	28	69,00	28	52,40	27	67,30
		VIII B	30	30	30	53,80	30	34,10	30	56,70
		VIII C	30	30	30	61,00	30	48,50	30	72,90
		VIII D	30	30	30	51,50	30	43,30	30	52,80
		VIII E	23	23	23	64,30	23	49,60	23	68,30
6	SP Bodzyniewo	VIII A	19	19	19	50,65	19	48,71	19	55,83
7	SP Pyszczęca	VIII A	21	21	21	60,00	21	42,80	21	57,70
8	SP Krzyżanowo	VIII A	13	13	13	48,00	13	38,00	13	38,00
9	SP Nochowo	VIII A	18	18	18	59,10	18	46,90	18	49,60
		VIII B	21	21	21	67,40	21	62,10	21	55,30
10	SP Zbrudzewo	VIII A	21	21	21	60,05	21	52,38	21	49,29
11	SP Dąbrowa	VIII A	18	18	18	63,83	18	42,00	18	55,50
		VIII B	17	17	17	71,18	17	54,12	17	56,00
12	KPSP	VIII A	22	22	22	73,00	22	52,00	22	81,00
		VIII B	20	20	20	72,00	20	48,00	20	77,00
		VIII C	21	21	21	70,00	21	54,00	21	83,00
13	KOU	VIII A	32	31	31	40,00	31	31,00	31	45,00

## 5. Osiągnięcia uczniów poprzez udział w zajęciach pozalekcyjnych, konkursach przedmiotowych i tematycznych oraz w zawodach sportowych:

Rok szkolny 2022/2023 był kolejnym okresem, w którym uczniowie naszej gminy osiągnęli znaczące sukcesy w różnych dziedzinach życia szkolnego. Wielu uczniów uczestniczyło w konkursach przedmiotowych i tematycznych na szczeblu gminnym, powiatowym i wojewódzkim. Efektem tych działań jest wysoka liczba wyróżnionych uczniów, otrzymujących stypendium za wyniki w nauce i osiągnięcia sportowe. Od 2016 r. Burmistrz Śremu na mocy uchwały przyjętej przez Radę Miejską w Śremie, przyznaje stypendium Burmistrza Śremu za szczególne osiągnięcia w nauce, w sporcie, artystyczne oraz za najlepszy wynik egzaminu ósmoklasisty. Dane o liczbie wyróżnionych uczniów przedstawia poniższa tabela:

Tabela 17. Zestawienie ilości stypendystów z gminy Śrem w latach 2020/2021

Nazwa jednostki	Ogółem liczba stypendystów*				
	2020/2021		2021/2022		2022/2023
	stypendium dyrektora	stypendium Burmistrza	stypendium dyrektora	stypendium Burmistrza	stypendium dyrektora
SP 1	1	2	2	1	23
SP 2	6	0	5	3	13
SP 4	7	11	19	4	49
SP 5	18	10	11	10	50
SP 6	8	11	17	53	73
SP Bodzyniewo	0	2	2	1	4
SP Pyszcząca	0	0	0	0	1
SP Krzyżanowo	0	0	0	1	6
SP Dąbrowa	0	0	4	3	7
SP Nochowo	10	0	10	3	32
SP Zbrudzewo	2	1	1	1	14
PKSP	-	6	-	12	-
PSKOU	-	6	-	0	-
<b>razem:</b>	<b>52</b>	<b>43</b>	<b>71</b>	<b>92</b>	<b>272</b>

\*) wnioski o stypendium Burmistrza Śremu rozpatrywane będą do końca listopada 2023 r.

\*\*\*) Publiczna Katolicka Szkoła Podstawowa im. św. Jana Pawła II w Śremie

\*\*\*) Publiczna Szkoła Podstawowa im. Kawalerów Orderu Uśmiech w Śremie

## 6. Stan realizacji zadań oświatowych gminy na rzecz uczniów:

W roku szkolnym 2022/2023 dowożono lub refundowano rodzicom wydatki związane z dowożeniem do szkół uczniów zamieszkałych w znacznym oddaleniu od szkół oraz uczniów niepełnosprawnych.

Ilość dzieci dowożonych do szkół dla poszczególnych placówek kształtowała się następująco:

- Szkoła Podstawowa Nr 1 w Śremie – 110 uczniów,
- Szkoła Podstawowa Nr 4 w Śremie – 12 uczniów,
- Szkoła Podstawowa w Bodzyniewie – 138 uczniów,
- Szkoła Podstawowa w Krzyżanowie – 48 uczniów,
- Szkoła Podstawowa w Pyszczce – 81 uczniów,
- Szkoła Podstawowa w Dąbrowie – 219 uczniów,
- Szkoła Podstawowa w Nochowie – 103 uczniów,



- Szkoła Podstawowa w Zbrudzewie – 125 uczniów.
- Łączna liczba uczniów dowożonych to 836 uczniów.

Ponadto gmina Śrem zorganizowała dowozy do szkół z terenu jak i spoza terenu gminy Śrem, dla 35 uczniów posiadających orzeczenie o potrzebie kształcenia specjalnego. Dowozy i odwozy odbywały się do Szkoły Podstawowej Nr 5 w Śremie, Zespołu Szkół Specjalnych w Śremie i w Kościanie, Zespołu Szkół z Oddziałami Integracyjnymi nr 1 w Poznaniu, Szkoły Podstawowej nr 50 w Poznaniu, Przedszkola Spektrum w Śremie, Niepublicznego Przedszkola Językowego „Kinderki” w Śremie, Przedszkola z Oddziałami Integracyjnymi nr 5 „Mali Przyrodnicy” w Śremie, Zespołu Szkół Katolickich w Śremie. Na podstawie umów zawieranych z rodzicami/prawnymi opiekunami uczniów lub na podstawie umowy z firmą transportową świadczącą usługi przewozu uczniów niepełnosprawnych, zostały zwrócone koszty dojazdów do i ze szkoły.

W roku szkolnym 2022/2023 gmina Śrem finansowała dowóz uczniom klas III i IV ze szkół podstawowych prowadzonych przez gminę Śrem oraz klas sportowych o profilu pływanie ze Szkoły Podstawowej Nr 6 w Śremie, na obiekt basenowy spółki Śremski Sport, gdzie uczniowie ci realizowali naukę pływania.

## **7. Świadczenia pomocy materialnej o charakterze socjalnym oraz inne formy pomocy dla uczniów z terenu gminy Śrem:**

Zgodnie z dyspozycją art. 90 b i art. 90 m ustawy z dnia 7 września 1991 r. o systemie oświaty (Dz. U. z 2022 r. poz. 2230 ze zm.) wspomagano uczniów w formie stypendiów szkolnych i zasiłków szkolnych. Z tej formy wsparcia korzystali uczniowie szkół podstawowych oraz ponadpodstawowych, będących mieszkańcami gminy Śrem.

Kryterium dochodowe uprawniające do uzyskania pomocy wynosiło 600 zł netto na członka rodziny.

Stypendia szkolne przyznawane były w dwóch okresach: od września do grudnia 2022 r. oraz od stycznia do czerwca 2023 r. w zależności od obowiązujących grup dochodowych.

Tabela 18. *Stypendia i zasiłki szkolne*

Lp.	Wyszczególnienie	Stypendium szkolne		Zasiłek szkolny
		IX-XII 2022	I-VI 2023	2022/2023
1	Liczba uczniów ubiegających się o	50	50	0

	pomoc materialną				
2	Liczba uczniów, którym przyznano stypendium		46	32	0
	w tym odnoszących się do uczniów:	szkół podstawowych	34	24	0
		szkół ponadpodstawowych	12	8	0

Innym zadaniem o charakterze pomocy materialnej było wsparcie w zakresie zakupu podręczników w ramach rządowego programu pomocy uczniom niepełnosprawnym w formie dofinansowania zakupu podręczników, materiałów edukacyjnych i materiałów ćwiczeniowych w latach 2023-2025. Z tej formy pomocy skorzystało 54 uczniów szkół ponadpodstawowych z terenu gminy Śrem.

Ośrodek Pomocy Społecznej w Śremie udzielał pomocy w zakresie bezpłatnego dożywiania w ramach wieloletniego rządowego programu „Posiłek w szkole i w domu” na lata 2019-2023. W roku szkolnym 2022/2023 wsparciem w postaci jednego posiłku lub bonów żywnościowych objętych było 326 dzieci w tym:

- 98 dzieciom rodzice odbierali posiłek w 3 punktach zlokalizowanych na terenie gminy Śrem przy ul. Chłapowskiego 3, ul. Kolejowej 10 i ul. Wyszyńskiego 3,
- 34 dzieciom w związku z brakiem możliwości zapewnienia gorącego posiłku pomoc realizowano w formie bonów żywnościowych na zakup produktów żywnościowych,
- 25 dzieciom z Ukrainy przyznano pomoc w formie gorącego posiłku, zgodnie z ustawą o pomocy obywatelom Ukrainy.

W roku szkolnym 2022/2023 przedszkola i szkoły miały możliwość aplikowania o środki finansowe w ramach Rządowych Programów.

W ramach wieloletniego programu „Narodowego Programu Rozwoju Czytelnictwa 2.0 na lata 2021-2025” przedszkola i szkoły pozyskały środki na zakup książek i wyposażenia bibliotek.

Ponadto wszystkie szkoły z terenu gminy Śrem uzyskały wsparcie w ramach dotacji podręcznikowej. Dzięki temu szkoły mogą wyposażyć wszystkie dzieci w podręczniki i ćwiczenia. Podręczniki zakupywane są raz na 3 lata, natomiast ćwiczenia co roku.

Ponadto w roku szkolnym 2022/2023 uczniowie ze szkół podstawowych skorzystali ze wsparcia w ramach przedsięwzięcia Poznaj Polskę. Dzięki niemu uczniowie otrzymali dofinansowanie do wycieczek 1, 2 lub 3 dniowych organizowanych w wyznaczonych przez Ministra Edukacji miejscach w Polsce.

## **8. Dofinansowanie kosztów kształcenia młodocianych pracowników zamieszkałych na terenie gminy Śrem:**

Wykonując obowiązki w zakresie wsparcia pracodawców w szkoleniu młodocianych pracowników zamieszkałych na terenie Gminy Śrem rozpatrywano zgodnie z dyspozycją art.122 ustawy z dnia 14 grudnia 2016 r. Prawo oświatowe (Dz. U. z 2021 r. poz. 1082 ze zm.) wnioski pracodawców o zwrot kosztów kształcenia młodocianych pracowników, którzy ukończyli przygotowanie zawodowe i zdali egzamin czeladniczy lub egzamin potwierdzający uzyskanie kwalifikacji zawodowych.

Tabela 19. *Dofinansowanie kosztów kształcenia młodocianych pracowników za rok 2022*

Liczba pracodawców	Liczba młodocianych, którzy ukończyli naukę zawodu	Liczba uczniów, którzy ukończyli przyuczenie do wykonywania określonej pracy	Liczba decyzji negatywnych
53	96	1	0

Na realizację powyższego zadania gmina Śrem uzyskuje 100% środków z Funduszu Pracy.

## **9. Obowiązek szkolny i obowiązek nauki:**

Ważnym zadaniem realizowanym w roku szkolnym 2022/2023 była kontrola obowiązku szkolnego i obowiązku nauki. Obowiązkowi szkolnemu podlegają uczniowie w wieku od 7 lat do ukończenia szkoły podstawowej (16 lat) a obowiązkowi nauki uczniowie w wieku 16 - 18 lat życia. Kontroli spełniania obowiązku szkolnego dokonują dyrektorzy szkół w obwodach, w których zamieszkują uczniowie, a obowiązku nauki gmina. Podstawowe

informacje w zakresie spełniania obowiązku nauki zawarto w poniższej tabeli.

Tabela 20. *Kontrola obowiązku nauki*

wyszczególnienie		wiek			
		16 lat	17 lat	18 lat	ogółem
Liczba młodzieży w wieku 16-18 lat, spełniająca obowiązek szkolny:		19	5	3	<b>27</b>
Liczba młodzieży spełniająca obowiązek nauki	w publicznej lub niepublicznej szkole ponadpodstawowej	444	416	422	<b>1282</b>
	przez realizowanie przygotowania zawodowego u pracodawcy	2	1	4	<b>7</b>
	przez uczęszczanie do szkoły w kraju, w którym przebywają	3	13	4	<b>20</b>
Brak informacji / brak kontaktu z rodzicami (zwrot pisma)		4	0	0	<b>4</b>
Młodzież niespełniająca obowiązku nauki		0	0	0	<b>0</b>
<b>Ogółem:</b>		<b>472</b>	<b>435</b>	<b>433</b>	<b>1340</b>

## VI. WYNIKI NADZORU PEDAGOGICZNEGO SPRAWOWANEGO PRZEZ KURATORA OŚWIATY

Minister Edukacji Narodowej ustalił w roku szkolnym 2022/2023 następujące podstawowe kierunki realizacji polityki oświatowej państwa:

1. Wychowanie zmierzające do osiągnięcia ludzkiej dojrzałości poprzez kształtowanie postaw ukierunkowanych na prawdę, dobro i piękno, uzdalniających do odpowiedzialnych decyzji.
2. Wspomaganie wychowawczej roli rodziny przez właściwą organizację i realizację zajęć edukacyjnych wychowanie do życia w rodzinie. Ochrona i wzmacnianie zdrowia psychicznego dzieci i młodzieży.
3. Działanie na rzecz szerszego udostępnienia kanonu i założeń edukacji klasycznej oraz sięgania do dziedzictwa cywilizacyjnego Europy, m.in. przez umożliwienie uczenia się języka łacińskiego już od szkoły podstawowej.
4. Doskonalenie kompetencji nauczycieli do pracy z uczniami przybyłymi z zagranicy, w szczególności z Ukrainy, adekwatnie do zaistniałych potrzeb oraz kompetencji nauczycieli nowych przedmiotów wprowadzonych do podstawy programowej.
5. Wspomaganie kształcenia w szkołach ponadpodstawowych w związku z nową formułą egzaminu maturalnego od roku 2023.

6. Doskonalenie systemu kształcenia zawodowego we współpracy z pracodawcami – wdrażanie Zintegrowanej Strategii Umiejętności 2030.
7. Rozwijanie umiejętności metodycznych nauczycieli w zakresie prawidłowego i skutecznego wykorzystywania technologii informacyjno-komunikacyjnych w procesach edukacyjnych. Wsparcie edukacji informatycznej i medialnej, w szczególności kształtowanie krytycznego podejścia do treści publikowanych w Internecie i mediach społecznościowych.
8. Wsparcie nauczycieli i innych członków społeczności szkolnych w rozwijaniu umiejętności podstawowych i przekrojowych uczniów, w szczególności z wykorzystaniem pomocy dydaktycznych zakupionych w ramach programu „Laboratoria przyszłości”.
9. Podnoszenie jakości kształcenia oraz dostępności i jakości wsparcia udzielanego dzieciom i uczniom w przedszkolach i szkołach ogólnodostępnych i integracyjnych.
10. Wspieranie rozwoju nauki języka polskiego i oświaty polskiej za granicą oraz tworzenie stabilnych warunków do nauczania języka polskiego za granicą przez Instytut Rozwoju Języka Polskiego im. świętego Maksymiliana Marii Kolbego, Ośrodek Rozwoju Polskiej Edukacji za Granicą oraz beneficjentów przedsięwzięć i programów ustanowionych przez ministra właściwego do spraw oświaty i wychowania.

Wyznaczone przez Ministra kierunki realizowane są poprzez kontrole przeprowadzane przez Kuratora Oświaty w Poznaniu.

W roku szkolnym 2022/2023 Wielkopolski Kurator Oświaty w Poznaniu, przeprowadził 4 kontrole:

- w Przedszkolu Nr 2 w Śremie oraz w Szkole Podstawowej w Bodzyniewie w zakresie zgodności z przepisami prawa zwiększenia dostępności i jakości wsparcia udzielanego dzieciom przez nauczycieli specjalistów, w tym pedagogów specjalnych,
- w Szkole Podstawowej Nr 2 i Nr 4 w zakresie zgodności z przepisami prawa przyjmowania do szkół i wspomagania nauki osób niebędących obywatelami polskimi oraz osób będących obywatelami polskimi podlegającymi obowiązkowi szkolnemu lub obowiązkowi nauki, które pobierały naukę w szkołach funkcjonujących w systemach oświaty.

Ponadto pracownicy Pionu Edukacji i Usług Społecznych Urzędu Miejskiego w Śremie przeprowadzili kontrole z zakresu funkcjonowania sekretariatu w Szkołach Podstawowych w Bodzyniewie, Krzyżanowie, Pyszącej, Dąbrowie, Nochowie i Zbrudzewie. Ponadto na zlecenie gminy Śrem, przez firmę zewnętrzną Audit Consulting Municipal Sp. z o.o., zostały przeprowadzone kontrole we wszystkich przedszkolach i szkołach podstawowych prowadzonych przez gminę Śrem w temacie prawidłowości dysponowania środkami finansowymi funduszu socjalnego a w Szkole Podstawowej Nr 2 w Śremie w temacie dysponowanie środkami finansowymi określonymi w planie finansowym szkoły. Ponadto firma dokonała kontroli z zakresu wydatkowania otrzymanych środków finansowych w 2019-2021 z budżetu gminy Śrem na prowadzenie przedszkola w Niepublicznym Przedszkolu Kinderki.pl w Śremie oraz w Przedszkolu Niezapominajka w Śremie.

Dokumentacja z powyższych kontroli dostępna jest w poszczególnych placówkach oraz w Pionie Edukacji i Usług Społecznych.

## **VII. FINANSOWANIE OŚWIATY**

### **1. Wydatki, subwencja i dotacje**

Wydatki na oświatę w 2022 r. wynosiły 86 325 189,11 zł. co stanowiło 33% ogólnych wydatków budżetu gminy Śrem (które w 2022 r. kształtowały się na poziomie 256 446 536,17 zł.). Wysokość subwencji oświatowej (łącznie z rezerwą subwencji oświatowej) oraz dotacji przedszkolnej w 2022 r. wyniosła 45 695 383,00 zł. co stanowi ok. 53 % wydatków przeznaczonych na oświatę.

Wydatki poniesione na przedszkola i szkoły podstawowe prowadzone przez gminę Śrem oraz inne wydatki związane z finansowaniem oświaty zostały ujęte w poniższej tabeli.

Tabela 21. Wydatki poniesione w 2022 r.

L.p.	PLACÓWKA	WYDATKI
1	P 2	2 735 956,61 zł
2	P 3	2 633 498,77 zł
3	P 5	2 879 532,10 zł
4	P 7	3 387 680,29 zł
<b>razem przedszkola</b>		<b>11 636 667,77 zł</b>
5	SP 1	5 739 414,61 zł
6	SP 2	4 265 581,89 zł
7	SP 4	5 360 681,22 zł
8	SP 5	6 991 757,18 zł
9	SP 6	7 082 479,00 zł
10	SP Bodzyniewo	2 402 308,50 zł
11	SP Krzyżanowo	1 664 793,59 zł
12	SP Pyszcząca	2 147 413,84 zł
13	SP Dąbrowa	3 702 406,56 zł
14	SP Nochowo	3 198 037,90 zł
15	SP Zbrudzewo	5 249 114,12 zł
<b>razem szkoły podstawowe</b>		<b>47 803 988,41 zł</b>
<b>RAZEM SZKOŁY I PRZEDSZKOLA (poz. 1-15)</b>		<b>59 440 656,18 zł</b>
16	wydatki związane z dotacją dla szkół, przedszkoli, innych form wychowania przedszkolnego prowadzonych przez inny niż gmina podmiot łącznie z dotacją podręcznikową, środkami z Funduszu Pracy - dla uczniów z Ukrainy oraz dotacją celową - specjalne potrzeby edukacyjne	24 204 348,01 zł
17	wydatki związane z refundacją kosztów za dzieci będące mieszkańcami gminy Śrem uczęszczające do przedszkoli, oddziałów przedszkolnych poza gminą Śrem	275 672,84 zł
18	wydatki na stypendia i zasiłki szkolne	65 594,58 zł
19	wydatki na dożywianie	900 000,00 zł
20	wydatki na dofinansowanie kształcenia młodocianych	645 640,78 zł
21	pozostałe wydatki na oświatę (awanse, nauka pływania dla kl. III i IV SP i OS, stypendia Burmistrza itp.)	793 276,72 zł
<b>Razem wydatki (poz. 16-20)</b>		<b>26 884 532,93 zł</b>
<b>RAZEM wydatki w 2022 r. (poz. 1-20)</b>		<b>86 325 189,11 zł</b>

Ponadto gmina Śrem na realizację zadań oświatowych w 2022 r. otrzymała dotacje a także refundacje kosztów za dzieci niebędące mieszkańcami gminy Śrem a uczęszczające do przedszkoli zlokalizowanych na terenie gminy Śrem.

Kwoty wraz z przeznaczeniem zostały przedstawione w poniższej tabeli.

Tabela 22 . Subwencja, dotacje, refundacje otrzymane w 2022 r. na realizację zadań oświatowych

lp	z tytułu:	kwota
1	dotacji na wychowanie przedszkolne	2 368 938,00 zł
2	dotacji celowej na wyposażenie szkół w podręczniki, materiały edukacyjne lub materiały ćwiczeniowe	393 893,93 zł
3	dotacji na Rządowy Program Pomocy Uczniom Niepełnosprawnym	20 785,00 zł
4	refundacji kosztów wychowania przedszkolnego za dzieci niebędące mieszkańcami gminy Śrem a uczęszczające do przedszkoli z gminy Śrem	674 042,24 zł
5	subwencji oświatowej (łącznie z rezerwą subwencji oświatowej)	43 326 445,00 zł
6	dotacja - stypendia i zasiłki szkolne	52 475,66 zł
7	dotacja - dożywianie	540 000,00 zł
8	Fundusz Pomocy - Ukraina	1 392 018,00 zł
9	Fundusz Pracy - dofinansowanie kosztów kształcenia młodocianych	645 640,78 zł
<b>Razem</b>		<b>49 414 238,61 zł</b>

Mając na uwadze powyższe, na realizację zadań oświatowych ze środków budżetu gminy Śrem w 2022 r. wydatkowano kwotę 36 910 950,50 zł co stanowi ok. 43 % udziału wydatków przeznaczonych na oświatę.

Poniżej przedstawiono koszty związane z prowadzeniem przez gminę Śrem szkół podstawowych oraz koszty przypadające na jednego ucznia w poszczególnych szkołach.



Tabela 23. Koszty poniesione w 2022 r. na szkoły podstawowe prowadzone przez gminę Śrem

Lp	nazwa placówki	wydatki w 2022 r.	roczny koszt w przeliczeniu na 1 ucznia z wydatków 2022 r.	subwencja ogólna + dotacja przedszkolna	roczny koszt w przeliczeniu na 1 ucznia z subwencji 2022	różnica	statystyczna liczba uczniów (2/3 z SIO 30.09.2021 + 1/3 z SIO 30.09.2022)	dopłata
			(kol. 3/kol. 8)		(kol. 5/kol. 8)			wydatki-subwencja (kol. 3/kol. 5)
kol.1	kol. 2	kol. 3	kol. 4	kol. 5	kol. 6	kol. 7	kol. 8	kol. 9
1	SP 1	5 739 414,61 zł	12 540,51 zł	3 476 180,50 zł	7 595,39 zł	2 263 234,11 zł	458	4 945,12 zł
2	SP 2	4 265 581,89 zł	13 329,94 zł	2 456 044,00 zł	7 675,14 zł	1 809 537,89 zł	320	5 654,81 zł
3	SP 4	5 360 681,22 zł	11 381,49 zł	3 863 703,00 zł	8 203,19 zł	1 496 978,22 zł	471	3 178,30 zł
4	SP 5	6 991 757,18 zł	11 537,55 zł	5 428 990,00 zł	8 958,73 zł	1 562 767,18 zł	606	2 578,82 zł
5	SP 6	7 082 479,00 zł	10 634,35 zł	5 131 853,00 zł	7 705,48 zł	1 950 626,00 zł	666	2 928,87 zł
6	SP Bodzyniewo	2 402 308,50 zł	15 498,76 zł	1 928 326,50 zł	12 440,82 zł	473 982,00 zł	155	3 057,95 zł
7	SP Krzyżanowo	1 664 793,59 zł	28 375,55 zł	786 259,50 zł	13 401,39 zł	878 534,09 zł	59	14 974,16 zł
8	SP Pysząca	2 147 413,84 zł	14 708,31 zł	1 839 213,50 zł	12 597,35 zł	308 200,34 zł	146	2 110,96 zł
9	SP Dąbrowa	3 702 406,56 zł	12 708,63 zł	2 909 048,00 zł	9 985,40 zł	793 358,56 zł	291	2 723,23 zł
10	SP Nochowo	3 198 037,90 zł	12 860,57 zł	2 601 588,00 zł	10 462,01 zł	596 449,90 zł	249	2 398,56 zł
11	SP Zbrudzewo	5 249 114,12 zł	32 138,09 zł	1 787 916,50 zł	10 946,65 zł	3 461 197,62 zł	163	21 191,44 zł
<b>razem</b>		<b>47 803 988,41 zł</b>	<b>x</b>	<b>32 209 122,50 zł</b>	<b>x</b>	<b>15 594 865,91 zł</b>	<b>3 584</b>	<b>x</b>

Wysoki koszt wykazany w Szkole Podstawowej w Zbrudzewie spowodowany był ujęciem w planie finansowym szkoły kosztów obsługi finansowo-księgowej realizowanej dla wszystkich szkół zlokalizowanych na terenach wiejskich oraz kosztów związanych z realizacją dowozów szkolnych do szkół i na obiekt basenowy spółki Śremski Sport.

Poniżej przedstawiono koszty związane z udzieleniem dotacji na przedszkola i szkoły prowadzone przez inne podmioty.

W tym miejscu należy wspomnieć, że podstawowa kwota dotacji dla przedszkoli i szkół podstawowych w których zorganizowano oddziały przedszkolne oraz dotacji dla szkół podstawowych prowadzonych przez inny niż gmina podmiot w 2022 r. kształtowała się następująco:

		<b>Od 1 stycznia 2022 r.</b>	<b>Od 1 maja 2022 r.</b>	<b>Od 1 lipca 2022 r.</b>	<b>Od 1 listopada 2022 r.</b>
Podstawowa kwota dotacji	Dla przedszkola	1067,23	1.053,49	1048,87	1063,36
	Dla oddziału przedszkolnego zorganizowanego w szkole podstawowej	662,46	662,46	702,69	668,04
Statystyczna liczba uczniów	w przedszkolach prowadzonych przez gminę Śrem, pomniejszona o statystyczną liczbę uczniów niepełnosprawnych w tych przedszkolach posiadających orzeczenie o potrzebie kształcenie specjalnego	674	674	674	677
	w oddziałach przedszkolnych zorganizowanych w szkołach podstawowych prowadzonych przez gminę Śrem, pomniejszona o statystyczną liczbę uczniów niepełnosprawnych w tych oddziałach, posiadających orzeczenie o potrzebie kształcenia specjalnego	257	257	257	256,66
	w szkołach podstawowych prowadzonych przez gminę Śrem,	2534,33	2520,67	2520,67	2520,67
Wskaźnik zwiększający	dla szkół podstawowych prowadzonych przez gminę Śrem na terenie miasta Śrem	1,335	1,373	1,373	1,373
Statystyczna liczba uczniów objętych wczesnym wspomaganie rozwoju	w przedszkolach prowadzonych przez gminę Śrem	15	15	15	10
	w oddziałach przedszkolnych zorganizowanych w szkołach podstawowych prowadzonych przez gminę Śrem	0	0	0	0
	W szkołach prowadzonych przez gminę Śrem	0	0	0	0

Tabela 24. Koszty poniesione w 2022 r. na dotację dla przedszkoli i szkół

L.p.	Szkoły dotowane	kwota dotacji z gm. Śrem	subwencja oświatowa+ Fundusz Pomocy + podręczniki + zajęcia specjalistyczne	dopłata z budżetu gminy	statystyczna liczba uczniów (2/3 z SIO 30.09.2021 + 1/3 z SIO 30.09.2022)	dopłata z budżetu gminy na 1 ucznia na rok
1	KPSP	4 995 092,92 zł	3 282 135,39 zł	1 712 957,53 zł	396	4 325,65 zł
3	KOU	3 322 809,47 zł	2 540 664,98 zł	782 144,49 zł	139	5 613,61 zł
5	HOLIS (do 30.08.2022)	59 780,80 zł	94 449,00 zł	-34 668,20 zł	7	x
<b>razem szkoły</b>		<b>8 377 683,19 zł</b>	<b>5 917 249,37 zł</b>	<b>2 460 433,82 zł</b>	<b>542</b>	<b>x</b>
L.p.	Przedszkola dotowane	kwota dotacji z gm. Śrem	subwencja oświatowa + Fundusz Pomocy + dotacja przedszkolna	dopłata z budżetu gminy	statystyczna liczba uczniów (2/3 z SIO 30.09.2021 + 1/3 z SIO 30.09.2022)	dopłata na 1 dziecko na rok
1	P-le Bojanowskiego	1 223 004,48 zł	212 216,64 zł	1 010 787,84 zł	127	7 958,96 zł
2	P-le Słoneczna Szóstka	2 842 963,05 zł	433 988,04 zł	2 408 975,01 zł	278	8 665,38 zł
3	P-le Niezapominajka	1 627 657,67 zł	316 550,27 zł	1 311 107,40 zł	121	10 835,60 zł
4	P-le Pod Wierzbami	1 937 809,98 zł	206 246,00 zł	1 731 563,98 zł	152	11 416,65 zł
5	P-le Klub Malucha	1 638 537,61 zł	222 940,78 zł	1 415 596,83 zł	151	9 374,81 zł
6	P-le Leśna Polanka	770 393,05 zł	99 675,00 zł	670 718,05 zł	62	10 818,03 zł
7	P-le Leśne Skrzaty	392 156,52 zł	62 798,00 zł	329 358,52 zł	24	13 914,60 zł
8	P-le Mali Bohaterowie	466 549,20 zł	44 041,50 zł	422 507,70 zł	45	9 389,06 zł
9	P-le Kinderki.pl	3 390 188,48 zł	1 182 611,50 zł	2 207 576,98 zł	182	12 129,54 zł
10	P-le Zdolna Ferajna	531 110,83 zł	147 078,28 zł	384 032,55 zł	42	9 216,04 zł
11	Spektrum - pkt przed.	1 006 293,95 zł	878,50 zł	1 005 415,45 zł	11	94 228,25 zł
<b>razem p-la dotowane</b>		<b>15 826 664,82 zł</b>	<b>2 929 024,51 zł</b>	<b>12 897 640,31 zł</b>	<b>1 193,68 zł</b>	<b>x</b>
<b>RAZEM</b>		<b>24 204 348,01 zł</b>	<b>8 846 273,88 zł</b>	<b>15 358 074,13 zł</b>	<b>1 736</b>	<b>x</b>

Analizując powyższe, różnice w dopłatach z budżetu gminy na 1 dziecko wynika z różnej ilości dzieci w klasach I-III, ilości dzieci 6-letnich, ilości dzieci 6-letnich na wsi, dzieci z niepełnosprawnościami, dzieci uczących się

dodatkowo języka polskiego, które to zgodnie z subwencją oświatową są rozliczane indywidualnie. Ponadto różnice te wynikają z ilości dzieci zgłoszonych na dzień 30 września poprzedzającego rok budżetowy a ilością dzieci rzeczywiście uczęszczających w ciągu roku, liczebności uczniów w szkole, od wielkości której różnicowano subwencję związaną z pomocą psychologiczno-pedagogiczną a także liczebności dzieci korzystających z WWR (wczesne wspomaganie rozwoju).

## **2. Pozostałe wydatki na oświatę**

### **1) Dowozy szkolne (100% koszty gminy):**

W 2022 r. na dowozy szkolne przeznaczono kwotę 1 379 955,99 zł. Na koszty te składają się koszty związane z:

- dowozem uczniów do szkół podstawowych i ich odwozem – 963 450,54 zł.
- dowozem uczniów klas III i IV szkół podstawowych oraz uczniów oddziałów sportowych ze Szkoły Podstawowej Nr 6 na obiekt basenowy spółki Śremski Sport i ich odwozem – 211 536,00 zł.
- dowozem uczniów niepełnosprawnych do szkół i ośrodków szkolno-wychowawczych – 204 969,45 zł.

### **2) Pomoc materialna dla uczniów (80% dotacja z budżetu państwa + 20% środki z budżetu gminy):**

Na stypendium i zasiłki szkolne w 2022 r. przeznaczono łącznie kwotę 65 594,58 zł. z czego 13 118,92 zł. wydatkowano z budżetu gminy Śrem.

### **3) Pomoc państwa w zakresie dożywiania.**

W ramach Rządowego Programu „Pomoc państwa w zakresie dożywiania” objęto 326 dzieci będących mieszkańcami gminy Śrem. Ogólny koszt przyznanych posiłków wyniósł 900.000,00 zł z tego z budżetu gminy Śrem wydatkowano kwotę 360.000,00 zł, natomiast reszta to środki otrzymane od Wojewody Wielkopolskiego w kwocie 540.000,00 zł.

#### 4) Dofinansowanie kosztów kształcenia młodocianych pracowników (100% z Funduszu Pracy)

W 2022 r. z Funduszu Pracy przeznaczono środki w łącznej wysokości 645 640,78 zł przeznaczonych na dofinansowanie kosztów kształcenia młodocianych pracowników.

### VIII. Analiza porównawcza lat szkolnych 2019/2020 – 2022/2023

Tabela 25. Liczba oddziałów i dzieci w przedszkolach na terenie gminy Śrem

p-la prowadzone przez JST	2019/2020		2020/2021		2021/2022		2022/2023	
	oddziały	liczba dzieci	oddziały	liczba dzieci	oddziały	liczba dzieci	oddziały	liczba dzieci
P 2	7	161	7	161	7	163	7	168
P 3	7	160	7	157	7	159	7	162
P 5	7	150	7	151	7	151	7	148
P 7	10	229	10	223	10	222	10	223
<b>razem p-la</b>	<b>31</b>	<b>700</b>	<b>31</b>	<b>692</b>	<b>31</b>	<b>695</b>	<b>31</b>	<b>701</b>
oddziały przedszkolne w SP	2019/2020		2020/2021		2021/2022		2022/2023	
	oddziały	liczba dzieci	oddziały	liczba dzieci	oddziały	liczba dzieci	oddziały	liczba dzieci
SP Zbrudzewo	3	52	3	61	3	59	3	74
SP Nochowo	2	49	2	47	2	48	3	59
SP Dąbrowa	3	61	3	61	3	60	3	61
SP Pysząca	1	11	1	20	1	19	1	17
SP Bodzyniewo	2	46	2	47	2	45	2	41
SP Krzyżanowo	1	14	1	14	1	13	1	13
SP 1	1	14	1	13	1	15	1	18
<b>razem oddziały</b>	<b>13</b>	<b>247</b>	<b>13</b>	<b>263</b>	<b>13</b>	<b>259</b>	<b>14</b>	<b>283</b>
p-la dotowane	2019/2020		2020/2021		2021/2022		2022/2023	
	oddziały	liczba dzieci	oddziały	liczba dzieci	oddziały	liczba dzieci	oddziały	liczba dzieci
P-le Niezapominajka	7	127	7	126	7	124	5	117
P-le Pod Wierzbami	7	150	7	151	7	152	7	151
P-le Słoneczna Szóstka	12	261	12	266	13	281	13	272
P-le Bł. E. Bojanowskiego	6	117	6	130	6	132	6	117
P-le Klub Malucha Bajkowy Świat	8	120	10	150	8	154	8	137
P-le Leśna Polanka	4	60	4	56	4	60	4	66

P-le Leśne Skrzaty	1	16	1	16	2	16	2	39
P-le Kinderki.pl	2	162	11	179	13	187	11	200
P-le Mali Bohaterowie	4	38	3	47	3	44	3	45
P-le Zdolna Ferajna	3	38	2	40	3	43	39	3
Punkt P-ny SPEKTRUM	-	-	-	-	-	-	1	18
<b>razem</b>	<b>54</b>	<b>1089</b>	<b>63</b>	<b>1161</b>	<b>66</b>	<b>1193</b>	<b>63</b>	<b>1201</b>
<b>RAZEM p-la i oddziały</b>	<b>98</b>	<b>2036</b>	<b>107</b>	<b>2116</b>	<b>110</b>	<b>2147</b>	<b>108</b>	<b>2185</b>

Tabela 26. *Etaty nauczycielskie i etaty administracji w przedszkolach*

p-la prowadzone przez JST	2019/2020			2020/2021			2021/2022			2022/2023		
	średnia liczba dzieci na oddział	etaty nauczycielskie	etaty administracji i obsługi	średnia liczba dzieci na oddział	etaty nauczycielskie	etaty administracji i obsługi	średnia liczba dzieci na oddział	etaty nauczycielskie	etaty administracji i obsługi	średnia liczba dzieci na oddział	etaty nauczycielskie	etaty administracji i obsługi
P 2	23	14,82	15,00	23	15,99	14,00	23	15,82	15,00	24	16,39	15,38
P 3	23	17,19	14,00	22	16,04	13,00	23	14,64	16,00	23	19,43	14,00
P 5	22	17,73	16,00	22	18,34	16,00	23	19,01	16,00	21	18,47	21,00
P 7	23	23,89	20,00	22	20,42	20,00	22	19,48	20,00	22	24,13	16,00
<b>razem</b>	<b>x</b>	<b>73,63</b>	<b>65,00</b>	<b>x</b>	<b>70,79</b>	<b>63,00</b>	<b>x</b>	<b>68,95</b>	<b>67,00</b>	<b>x</b>	<b>78,42</b>	<b>66,38</b>

Tabela 27. *Wydatki poniesione na przedszkola i inne formy wychowania przedszkolnego na terenie gminy Śrem*

p-la prowadzone przez JST	Wydatki			
	2019	2020	2021	2022
P 2	1 902 818,55 zł	2 038 684,93 zł	2 335 212,02 zł	2 735 956,61 zł
P 3	2 022 104,92 zł	2 185 454,96 zł	2 335 713,55 zł	2 633 498,77 zł
P 5	2 233 685,14 zł	2 387 621,90 zł	2 738 913,49 zł	2 879 532,10 zł
P 7	2 535 218,53 zł	2 854 726,21 zł	3 136 105,01 zł	3 387 680,29 zł
<b>razem p-la</b>	<b>8 693 827,14 zł</b>	<b>9 466 488,00 zł</b>	<b>10 545 944,07 zł</b>	<b>11 636 667,77 zł</b>
p-la dotowane	Dotacje			
	2019	2020	2021	2022
P-le Niezapominajka	1 337 695,11 zł	1 525 721,77 zł	1 588 014,85 zł	1 627 657,67 zł
P-le Pod Wierzbami	1 628 258,85 zł	1 672 198,71 zł	1 880 263,75 zł	1 937 809,98 zł
P-le Słoneczna Szóstka	2 246 009,90 zł	2 400 353,41 zł	2 724 618,46 zł	2 842 963,05 zł
P-le Bł. E. Bojanowskiego	904 031,03 zł	1 087 958,10 zł	1 211 835,55 zł	1 223 004,48 zł
P-le Klub Malucha Bajkowy Świat	1 134 791,54 zł	1 390 284,89 zł	1 692 007,12 zł	1 638 537,61 zł
P-le Leśna Polanka	504 133,33 zł	526 022,46 zł	578 594,94 zł	770 393,05 zł
P-le Leśne Skrzaty	125 869,44 zł	135 202,56 zł	173 781,86 zł	392 156,52 zł
P-le Mali Bohaterowie	262 228,00 zł	415 466,20 zł	456 211,68 zł	466 549,20 zł

P-le Kinderki.pl	1 227 222,17 zł	1 889 224,90 zł	2 383 236,17 zł	3 390 188,48 zł
P-le Zdolna Ferajna	511 968,59 zł	547 133,37 zł	583 907,59 zł	531 110,83 zł
Punkt P-ny SPEKTRUM	-	-	-	1 006 293,95 zł
<b>razem p-la dotowane</b>	<b>9 882 207,96 zł</b>	<b>11 589 566,37 zł</b>	<b>13 272 471,97 zł</b>	<b>15 826 664,82 zł</b>
<b>RAZEM przedszkola</b>	<b>18 576 035,10 zł</b>	<b>17 469 340,32 zł</b>	<b>19 294 482,67 zł</b>	<b>24 204 348,01 zł</b>

Tabela 28. Liczba uczniów i oddziałów w szkołach prowadzonych przez gminę Śrem

szkoły podstawowe prowadzone przez JST	2019/2020		2020/2021		2021/2022		2022/2023	
	oddziały	liczba uczniów	oddziały	liczba uczniów	oddziały	liczba uczniów	oddziały	liczba uczniów
SP 1	24	530	22	483	21	463	19	427
SP 2	14	264	16	296	17	318	17	328
SP 4	23	532	22	507	21	479	19	451
SP 5	20	443	24	531	27	578	30	660
SP 6	33	771	31	696	29	681	27	640
SP Bodzyniewo	8	136	8	145	8	142	8	140
SP Krzyżanowo	8	58	8	55	8	53	8	57
SP Pyszczę	8	121	8	135	8	140	8	139
SP Dąbrowa	12	230	13	256	14	272	14	269
SP Nochowo	11	221	12	230	12	230	11	221
SP Zbrudzewo	8	134	8	133	8	140	8	136
<b>RAZEM</b>	<b>169</b>	<b>3440</b>	<b>172</b>	<b>3467</b>	<b>173</b>	<b>3496</b>	<b>169</b>	<b>3468</b>

Tabela 29. Średnia liczebność dzieci w oddziałach szkolnych

szkoły podstawowe prowadzone przez JST	2019/2020	2020/2021	2021/2022	2022/2023
	średnia liczba dzieci na oddział	średnia liczba dzieci na oddział	średnia liczba dzieci na oddział	średnia liczba dzieci na oddział
SP 1	22	22	22	22
SP 2	19	19	19	19
SP 4	23	23	23	24
SP 5	22	22	21	22
SP 6	23	22	23	24
SP Bodzyniewo	17	18	18	18
SP Krzyżanowo	7	7	7	7
SP Pyszczę	15	17	18	17
SP Dąbrowa	19	20	19	19
SP Nochowo	20	19	19	20
SP Zbrudzewo	17	17	18	17

Tabela 30. Liczba uczniów i oddziałów szkół prowadzonych przez inne podmioty

szkoły dotowane przez JST	2019/2020		2020/2021		2021/2022		2022/2023	
	oddzia- -ty	liczba ucznio w	oddzia- -ty	liczba ucznio w	oddzia- -ty	liczba ucznio w	oddzia- -ty	liczba ucznio w
Katolicka Publiczna SP	20	392	20	388	20	386	20	418
Niepubl. Szkoła Podstawowa z kl. przysp.	4	38	3	32	2	10	-	-
PSPKOU	8	137	8	136	8	131	10	154
<b>Razem</b>	<b>32</b>	<b>567</b>	<b>31</b>	<b>556</b>	<b>30</b>	<b>527</b>	<b>30</b>	<b>572</b>

Tabela 31. Etaty nauczycielskie i etaty administracji w szkołach

szkoły prowadzone przez JST	2019/2020		2020/2021		2021/2022		2022/2023	
	etaty n-le	etaty admin. i obsł.	etaty n-le	etaty admin. i obsł.	etaty n-le	etaty admin. i obsł.	etaty n-le	etaty admin. i obsł.
SP 1	52,65	11,00	53,51	11,75	50,63	11,00	45,11	11,00
SP 2	30,41	12,00	35,21	10,00	36,40	11,00	34,50	10,00
SP 4	49,07	11,30	51,21	10,75	48,29	10,75	51,62	10,75
SP 5	49,74	17,10	57,61	13,90	59,67	14,00	65,69	14,00
SP 6	70,14	14,00	65,68	13,00	62,88	14,00	61,22	13,00
SP Bodzyniewo	19,41	8,52	20,42	7,52	21,31	4,88	21,49	5,88
SP Krzyżanowo	17,00	2,10	14,74	3,25	15,55	2,50	14,81	2,50
SP Pysząca	19,01	4,00	20,13	4,00	18,11	4,00	19,31	4,00
SP Dąbrowa	29,93	7,00	32,98	7,00	33,27	5,00	31,64	5,00
SP Nochowo	27,66	8,50	30,17	6,25	29,36	7,25	30,41	5,25
SP Zbrudzewo	23,99	13,25	25,36	11,00	24,07	10,00	27,22	10,00
<b>RAZEM szkoły</b>	<b>389,01</b>	<b>108,77</b>	<b>407,02</b>	<b>98,42</b>	<b>399,54</b>	<b>94,38</b>	<b>403,02</b>	<b>91,38</b>

Tabela 32. Wydatki poniesione w poszczególnych latach

szkoły prowadzone przez JST	Wydatki			
	2019	2020	2021	2022
SP 1	4 830 844,55 zł	5 092 426,40 zł	5 449 327,40 zł	5 739 414,61 zł
SP 2	2 929 401,58 zł	3 181 928,04 zł	3 691 902,82 zł	4 265 581,89 zł
SP 4	4 235 504,88 zł	4 541 361,41 zł	5 026 936,95 zł	5 360 681,22 zł
SP 5	4 850 953,51 zł	5 327 353,07 zł	6 318 677,23 zł	6 991 757,18 zł
SP 6	6 351 170,54 zł	6 678 814,18 zł	7 024 400,91 zł	7 082 479,00 zł
SP Bodzyniewo	1 803 309,45 zł	1 969 379,96 zł	2 191 078,91 zł	2 402 308,50 zł
SP Krzyżanowo	1 242 161,80 zł	1 385 169,28 zł	1 593 030,44 zł	1 664 793,59 zł



SP Pysząca	1 688 917,95 zł	1 898 529,96 zł	2 090 863,34 zł	2 147 413,84 zł
SP Dąbrowa	2 724 851,82 zł	2 945 015,18 zł	3 477 480,28 zł	3 702 406,56 zł
SP Nochowo	2 618 503,41 zł	2 578 749,49 zł	2 998 966,34 zł	3 198 037,90 zł
SP Zbrudzewo	4 267 211,92 zł	4 150 737,19 zł	4 554 109,17 zł	5 249 114,12 zł
<b>RAZEM szkoły</b>	<b>37 542 831,41 zł</b>	<b>39 749 464,16 zł</b>	<b>44 416 773,79 zł</b>	<b>47 803 988,41 zł</b>

Tabela 33. Dotacje na szkoły prowadzone przez inne niż JST podmioty

Szkoly podstawowe dotowane przez JST	dotacje			
	2019	2020	2021	2022
Katolicka Publiczna SP	3 411 739,91	3 991 674,76	3 970 630,43	4 995 092,92
Katolickie Publiczne Gimnazjum	433 387,04	-	-	-
Niepubliczne Gimnazjum z kl. przyspos. (Niepubliczna Szkoła Podstawowa z kl. przyspos. od 2019 r.)	332 918,46	272 401,14	209 933,80	59 780,80
SPKOU	1 228 926,00	1 615 698,05	1 841 446,47	3 322 809,47
<b>Razem</b>	<b>5 406 971,41</b>	<b>5 879 773,95</b>	<b>6 022 010,70</b>	<b>8 377 683,19</b>